

แผนพัฒนาท้องถิ่น  
(พ.ศ. ๒๕๖๖-๒๕๗๐)



ของ  
องค์การบริหารส่วนตำบลกระสัง  
อำเภอสตึก จังหวัดบุรีรัมย์

## ส่วนที่ ๑ สภาพทั่วไปและข้อมูลพื้นฐาน

### ๑. สภาพทั่วไปและข้อมูลพื้นฐาน

อาศัยอำนาจตามระเบียบกระทรวงมหาดไทยว่าด้วยวิธีการงบประมาณขององค์การปกครองส่วนท้องถิ่น พ.ศ. ๒๕๕๑ แก้ไขเพิ่มเติม (ฉบับที่ ๒ และ ๓) พ.ศ. ๒๕๕๓ กำหนดแนวทางปฏิบัติแผนพัฒนาท้องถิ่น (๒๕๖๖-๒๕๗๐) ตลอดจนการดำเนินการที่เกี่ยวข้องกับแผนพัฒนาท้องถิ่นดังกล่าวมีความสอดคล้องและเชื่อมโยงกับแผนพัฒนาจังหวัด กลุ่มจังหวัด และแผนพัฒนาภาคมีระยะเวลาห้าปี ตลอดจนสามารถบูรณาการแผนงาน/โครงการ/กิจกรรม และงบประมาณในพื้นที่ได้อย่างมีประสิทธิภาพ

#### ๑.๑ ด้านกายภาพ

##### ที่ตั้งของหมู่บ้านหรือชุมชนตำบล

องค์การบริหารส่วนตำบลกระสัง ตั้งอยู่ที่ทิศตะวันออกเฉียงใต้อำเภอสตึก โดยมีระยะทางห่างจากอำเภอสตึก ประมาณ ๒๖ กิโลเมตร มีอาณาเขตติดต่อกับตำบลอื่นดังนี้

ทิศเหนือ	ติดกับ	ตำบลทุ่งวัง	อำเภอสตึก	จังหวัดบุรีรัมย์
ทิศใต้	ติดกับ	ตำบลชุมแสง	อำเภอสตึก	จังหวัดบุรีรัมย์
ทิศตะวันออก	ติดกับ	ตำบลเมืองลิ้ง	อำเภอจอมพระ	จังหวัดสุรินทร์
ทิศตะวันตก	ติดกับ	ตำบลสนามชัย	อำเภอสตึก	จังหวัดบุรีรัมย์

เนื้อที่องค์การบริหารส่วนตำบลกระสัง มีพื้นที่รับผิดชอบทั้งหมด ๓๐.๖๒ ตารางกิโลเมตร หรือเท่ากับ ๑๙,๑๓๗.๕๐ ไร่

#### ๑.๒ ลักษณะภูมิประเทศ

สภาพภูมิประเทศขององค์การบริหารส่วนตำบลกระสัง เป็นที่ราบสูงของทิศเหนือ บริเวณตอนกลางของตำบลจะเป็นพื้นที่ราบต่ำไปทางทิศใต้ของตำบล ประชากรมีอาชีพทำนาและเลี้ยงสัตว์ ดินส่วนใหญ่เป็นดินทราย ดินร่วนปนทราย มีความอุดมสมบูรณ์ต่ำและยังมีแม่น้ำชีไหลผ่าน มีน้ำตลอดปีแต่ในฤดูแล้งน้ำจะน้อย

#### ๑.๓ ลักษณะภูมิอากาศ

ร้อนชื้นพื้นที่บางส่วนติดลำนํ้าชี บางส่วนเป็นที่ราบลุ่ม ซึ่งเป็นที่ทำเกษตรและเป็นที่อยู่อาศัย

ลักษณะของดินเป็นดินร่วนปนทราย

ลักษณะของแหล่งน้ำมีแหล่งน้ำธรรมชาติไหลผ่าน ได้แก่ ลำนํ้าชี

ลักษณะของไม้และป่าไม้ร้อนชื้น

#### ๑.๔ ลักษณะของดิน

พื้นที่ดินตำบลกระสัง ดินล่วนปนทราย

### ๒. ด้านการเมือง/การปกครอง

#### ๒.๑ เขตการปกครอง

องค์การบริหารส่วนตำบลกระสังอยู่ในเขตอำเภอสตึก จังหวัดบุรีรัมย์ เขตการกำกับดูแลของสถานีตำรวจภูธรสตึก

#### ๒.๒ การเลือกตั้ง

ตำบลกระสังอยู่ในเขตการเลือกตั้งอำเภอสตึก

### ๓ ประชากร

๓.๑ ข้อมูลเกี่ยวกับจำนวนประชากรมีจำนวน ๘ หมู่บ้าน และมีข้อมูลพื้นฐานแต่ละหมู่บ้านดังนี้

	หมู่/บ้าน	จำนวนครัวเรือน	เพศชาย	เพศหญิง	รวม
หมู่ที่ ๑	บ้านกระสัง	๑๘๘	๔๔๖	๔๗๖	๙๒๒
หมู่ที่ ๒	บ้านกระสังใต้	๑๖๙	๓๙๔	๔๓๕	๘๒๙
หมู่ที่ ๓	บ้านสำโรง	๑๐๓	๒๑๑	๒๑๕	๔๒๖
หมู่ที่ ๔	บ้านสำโรงพัฒนา	๑๒๓	๒๔๒	๒๓๕	๔๗๗
หมู่ที่ ๕	บ้านหนองปูน	๖๘	๑๔๐	๑๒๖	๒๖๖
หมู่ที่ ๖	บ้านหน้าคา	๑๗๑	๓๕๔	๓๖๘	๗๒๓
หมู่ที่ ๗	บ้านหนองจาน	๘๘	๒๐๐	๑๘๗	๖๖๒
หมู่ที่ ๘	บ้านหนองยาง	๑๔๗	๓๒๔	๓๕๐	๖๗๔
	รวมทั้งสิ้น	๑,๐๘๔	๒,๓๑๑	๒,๑๕๗	๔,๔๖๘

ข้อมูล ณ เดือน พฤษภาคม ๒๕๖๕

#### ๓.๒ ช่วงอายุของจำนวนประชากร

##### ๔ สภาพทางสังคม

สภาพทางสังคมองค์การบริหารส่วนตำบลกระสังอาศัยอยู่ในพื้นที่ชนบทที่ห่างไกลจากเมืองราชบุรีมีสภาพทางสังคมดั้งเดิม  
นับถือศาสนาพุทธใช้ชีวิตชีวิตที่เป็นแบบเรียบง่ายแรงงาน

- ราษฎรส่วนใหญ่ประมาณร้อยละ ๘๐ ประกอบอาชีพทำการเกษตรกรรมได้แก่ทำนา ปลูกข้าวไร่อ้อย มันสำปะหลัง  
และสวนยางพารา ที่เหลือประกอบอาชีพส่วนตัวและรับจ้างทั่วไป

##### ๔.๑ การศึกษา

ศูนย์พัฒนาเด็กเล็กก่อนเกณฑ์ ๔ แห่ง

โรงเรียนประถมศึกษา ๔ แห่ง เป็นโรงเรียนขยายโอกาสจำนวน ๒ แห่ง

##### ๔.๒ สาธารณสุข

โรงพยาบาลส่งเสริมสุขภาพ ๑ แห่ง

อัตรการมีและใช้ส้วมราดน้ำร้อยละ ๑๐๐

##### ๔.๓ อาชญากรรม

##### ๔.๔ ยาเสพติด

##### ๔.๕ การสังคมสงเคราะห์

ปัจจุบันประเทศไทยกำลังก้าวเข้าสู่สังคมผู้สูงอายุอย่างรวดเร็วซึ่งทำให้วัยแรงงานและวัยเด็กลดลงซึ่งก่อให้เกิดการเตรียมความพร้อมรองรับสังคมผู้สูงอายุ และสนับสนุนการดำเนินงานที่สอดคล้องกับแผนผู้สูงอายุแห่งชาติ โดยสร้างสุขภาพที่ดีสามารถใช้ชีวิตได้ในสังคมและพัฒนาศักยภาพของตนเองได้

## ๕ ระบบบริการพื้นฐาน

### ๕.๑ การคมนาคม

สภาพการคมนาคมขององค์การบริหารส่วนตำบลกระสัง ถนนเชื่อมต่อหมู่บ้านส่วนใหญ่เป็นถนนหินลูกรังและถนนหินคลุกบางส่วน ในช่วงหน้าฝนถนนเป็นหลุมเป็นบ่อมีน้ำท่วมขังหน้าแล้งฝุ่นกระจาย ทำให้การคมนาคมไม่สะดวก

-ถนนลาดยาง ๒ สาย

-ถนนลูกรัง ๘ สาย

-ถนนดิน ๑๒ สาย

-ถนนลงหินคลุก ๑๐ สาย

-ถนน คสล.(คอนกรีตเสริมเหล็ก) ๔๐ สาย

### ๕.๒ หมู่บ้านมีไฟฟ้าใช้

ทุกหมู่บ้านมีไฟฟ้าใช้คิดเป็นร้อยละ ๑๐๐ หลังคาเรือน

### ๕.๓ การประปา

การประปาหมู่บ้านยังไม่มีระบบประปาครบทุกหมู่บ้าน คิดเป็นร้อยละ ๗๕ ของครองเรือนที่มีน้ำประปาใช้

### ๕.๔ โทรศัพท์

ราษฎรใช้โทรศัพท์เคลื่อนที่ชนิดไร้สาย(มือถือ) คิดเป็นร้อยละ ๑๐๐

### ๕.๕ ไปรษณีย์หรือการสื่อสารหรือการขนส่งและวัสดุ ครุภัณฑ์

ไปรษณีย์ตำบลจำนวน ๑ แห่ง หรือไปรษณีย์เอกชนเข้าถึงทุกพื้นที่

## ๖. ระบบเศรษฐกิจ

เศรษฐกิจพอเพียงท้องถิ่น (ด้านการเกษตรและแหล่งน้ำ)

องค์การบริหารส่วนตำบลกระสังมีพื้นที่จำนวน ๑๙,๑๓๗.๕๐ ไร่ หรือ ๓๐.๖๒ ตร.กม.

### ๖.๑ การเกษตร

ราษฎรส่วนใหญ่ประมาณร้อยละ ๑๐๐ ประกอบอาชีพทำการเกษตรกรรมแก่ทำนา ปลูกข้าว

ไร่อ้อย มันสำปะหลัง ยางพารา

ข้อมูลด้านแหล่งน้ำทางการเกษตร

มีแหล่งน้ำธรรมชาติไหลผ่าน ได้แก่ แม่น้ำชี

ข้อมูลด้านแหล่งน้ำกิน น้ำใช้ (หรือน้ำเพื่อการอุปโภค บริโภค)

ห้วยนกยูง ๑ แห่ง

ระบบประปาหมู่บ้าน ๘ แห่ง (อบต.รับผิดชอบ ๑ แห่ง)

๑. หมู่ที่ ๓,๔ บ้านสำโรง สำโรงพัฒนา หมู่ที่ ๗ บ้านหนองจาน

#### ๖.๒ การประมง

องค์การบริหารส่วนตำบลกระสังไม่มีแหล่งน้ำขนาดใหญ่ทำการประมง

#### ๖.๓ การปศุสัตว์

อยู่ในการกำกับดูแลของปศุสัตว์อำเภอสตึก

#### ๖.๔ การบริการ

องค์การบริหารส่วนตำบลกระสังเป็นหน่วยงานราชการที่บริการประชาชนในตำบลหรือประชาชนทั่วไปเข้ามาติดต่อ  
งาน

#### ๖.๕ การท่องเที่ยว

แหล่งท่องเที่ยวองค์การบริหารส่วนตำบลกระสังเป็นท่องเที่ยวเชิงอารยธรรมตามลำน้ำชีหมู่ที่ ๓,๔

#### ๖.๖ อุตสาหกรรม

-

#### ๖.๗ การพาณิชย์และกลุ่มอาชีพ

-กลุ่มอาชีพ ๘ กลุ่ม

-กลุ่มออมทรัพย์ ๘ กลุ่ม

#### ๖.๘ แรงงาน

ราษฎรตำบลกระสังมีอาชีพทำนา ทำไร่เป็นอาชีพหลักหลังจากฤดูเก็บเกี่ยวชาวบ้านอพยบเข้าไปทำงานในต่างถิ่น

#### ๗. ศาสนา ประเพณี วัฒนธรรม

##### ๗.๑ การนับถือศาสนา

-ประชาชนในตำบลกระสังนับถือศาสนาพุทธ

ประชาชน หมู่ที่ ๑-๘ นับถือศาสนาพุทธ โดยมีข้อมูลศาสนาสถาน ดังนี้

- วัด ๑ แห่ง

- สำนักสงฆ์ ๑๐ แห่ง

##### ๗.๒ ประเพณีและงานประจำปี

เขนโถงตา เป็นประเพณีของชาวเขมรเส้นไหว้บรรพบุรุษ , ลอยกระทงประจำปี

๗.๓ ภูมิปัญญาท้องถิ่น ภาษาถิ่น

ภาษาที่ใช้ในท้องถิ่น ภาษาอีสาน เขมร ส่วย

๗.๔ สินค้าพื้นเมืองและของที่ระลึก

-ผ้าไหมทอมือ เสื้อทอจาก กก

๘. ทรัพยากรธรรมชาติ

๘.๑ แหล่งน้ำธรรมชาติ

ลำห้วย ๒ แห่ง

บึง ,หนองน้ำและอื่นๆ ๗ แห่ง

(หนองผง ม.๑, หนองอะเรียว(อะลาว) ม.๒ , หนองปูน ม.๕, หนองเพือก หนองยาว หนองพอก

แหล่งน้ำที่สร้างขึ้น

ห้วยนกยูง ๑ แห่ง

ระบบประปาหมู่บ้าน ๖ แห่ง (อบต.รับผิดชอบ ๒ แห่ง)

๘.๒ ป่าไม้

ในพื้นที่เป็นป่าไม้เสื่อมโทรมบางส่วน

๘.๓ ภูเขา ในพื้นที่ ไม่มีภูเขา

๘.๔ คุณภาพของทรัพยากรธรรมชาติที่สำคัญขององค์กรปกครองส่วนท้องถิ่น

องค์การบริหารส่วนตำบลกระสังมีพื้นที่ป่าเพียงเล็กน้อย ซึ่งส่วนใหญ่จะขึ้นตามพื้นที่นาและที่ดอนปู่ตา ตามลำน้ำชี

๙. อื่นๆ

ทรัพยากรธรรมชาติ องค์การบริหารส่วนตำบลมีพื้นที่ป่าเพียงเล็กน้อย ซึ่งส่วนใหญ่จะขึ้นตามพื้นที่นาและที่ดอนปู่ตา ตามลำน้ำชี

มวลชนจัดตั้ง

-ลูกเสือชาวบ้าน ๒ รุ่น	จำนวน	๓๐๐	คน
-อาสาสมัครรักษาความปลอดภัยหมู่บ้าน	จำนวน	๔๐	คน
-อาสาสมัครป้องกันภัยฝ่ายพลเรือน (อป.พร.)	จำนวน	๙๒	คน
-ศักยภาพขององค์การบริหารส่วนตำบล			
-ตำแหน่งในสำนักปลัด	จำนวน	๑๒	คน
(พนักงานจ้างตามภารกิจ๒ ทั่วไป ๔)			
-ตำแหน่งในกองคลัง	จำนวน	๗	คน
(พนักงานจ้างตามภารกิจ ๒ ทั่วไป ๑)			
-ตำแหน่งในกองช่าง	จำนวน	๔	คน
(พนักงานตามภารกิจ ๑ ทั่วไป ๑)			
-ตำแหน่งในสภการศึกษาฯ	จำนวน	๙	คน
(พนักงานจ้างตามภารกิจ ๔ ทั่วไป ๓)			
-ตำแหน่งพนักงานถ่ายโอน	จำนวน	๑	คน
(พนักงานสูบน้ำ ๑ คน)			

## รายได้ขององค์การบริหารส่วนตำบล

งบประมาณรายจ่ายประจำปีงบประมาณ ๒๕๖๕ รวมทั้งสิ้น ๓๑,๕๖๐,๒๐๐ บาท

งบประมาณรายจ่ายทั่วไปจ่ายจากรายได้จัดเก็บเองหมวดภาษีจัดสรรและหมวดเงินอุดหนุนทั่วไป เป็นจำนวนรวมทั้งสิ้น ๓๑,๕๖๐,๒๐๐ บาท

-งบประมาณรายจ่ายทั้งสิ้น ๓๑,๕๖๐,๒๐๐ บาท

-งบประมาณรายรับรวมทั้งสิ้น ๓๑,๕๖๐,๒๐๐ บาท

รายได้ที่รัฐบาลเก็บแล้วจัดสรรให้องค์กรปกครองส่วนท้องถิ่น

-หมวดภาษีจัดสรร ๑๕,๒๓๔,๔๐๐ บาท

-หมวดเงินอุดหนุนทั่วไป ๑๕,๘๕๒,๗๐๐ บาท

## ส่วนที่ ๒

### ยุทธศาสตร์ขององค์กรปกครองส่วนท้องถิ่น

#### ส่วนที่ ๒

#### ยุทธศาสตร์ขององค์กรปกครองส่วนท้องถิ่น

ยุทธศาสตร์	จำนวนโครงการที่ปรากฏอยู่ในแผน	จำนวนโครงการที่ได้ปฏิบัติ
๑.ด้านการพัฒนาด้านคมนาคม	๓๘	
๒.ด้านการพัฒนาด้านสาธารณสุข	๒๕	
๓.ด้านการสังคมเศรษฐกิจ	๑๑	
๔.ด้านการศึกษา ศาสนา วัฒนธรรม กีฬาและนันทนาการ	๙๐	
๕.ด้านการพัฒนาด้านสิ่งแวดล้อมและทรัพยากรธรรมชาติและทรัพยากรธรรมชาติ	๗	
๖.ด้านการพัฒนาด้านสังคม	๑๕	
๗.ด้านสาธารณสุข	๒๐	
๘.ด้านการบริหารจัดการองค์กรและอื่นๆ	๓๖	
โครงการที่เกินศักยภาพ	๑๑	
รวมทุกด้าน	๒๕๕	
รวมรวมทั้งสิ้น ๘ ยุทธศาสตร์		

#### ๑ ความสัมพันธ์ระหว่างแผนพัฒนาระดับมหภาค

##### ๑.๑ แผนยุทธศาสตร์ชาติ ๒๐ ปี

สถานการณ์ แนวโน้มในการพัฒนาในปัจจุบันประเทศไทยยังคงมีประเด็นความท้าทายการพัฒนาในหลายมิติทั้งในมิติเศรษฐกิจที่โครงสร้างเศรษฐกิจยังไม่สามารถขับเคลื่อนด้วยนวัตกรรมอย่างเต็มที่ผลผลิตภาพการผลิตของภาคบริการและภาคเกษตรยังอยู่ในระดับต่ำคุณภาพและสมรรถนะของแรงงานที่ยังไม่สอดคล้องกับความต้องการในการขับเคลื่อนการพัฒนาของประเทศมิติทางสังคมที่การยกระดับรายได้ของประชาชนการแก้ปัญหาด้านความยากจนและความเหลื่อมล้ำการพัฒนาคุณภาพการให้บริการและการขยายโอกาสในการเข้าถึงระบบบริการสาธารณสุขยังคงมีช่องว่างที่สามารถพัฒนาต่อไปได้มิติสิ่งแวดล้อมที่การฟื้นฟูและรักษาทรัพยากรธรรมชาติและสิ่งแวดล้อมยังเป็นประเด็นสำคัญสำหรับการพัฒนาประเทศอย่างยั่งยืนและมิติของการบริหารจัดการภาครัฐที่ยังขาดความต่อเนื่องและความยืดหยุ่นในการตอบสนองความต้องการในการแก้ปัญหาของประชาชนได้อย่างเต็มประสิทธิภาพ นอกจากนี้ยังมีสถานการณ์ที่กำลังเปลี่ยนแปลงอย่างรวดเร็วทั้งการเปลี่ยนแปลงโครงสร้างประชากรที่มีสัดส่วนประชากรวัยแรงงานลดลงและประชากรสูงอายุเพิ่มขึ้นอย่างต่อเนื่องความก้าวหน้าทางวิทยาศาสตร์และเทคโนโลยีแบบก้าวกระโดดความท้าทายใหม่ๆ ซึ่งมาจากการเปลี่ยนแปลงเชิงโครงสร้างของความสัมพันธ์ระหว่างประเทศทั้งด้านความมั่นคงและเศรษฐกิจการเชื่อมโยงกันอย่างซับซ้อนจากการรวมกลุ่มภายในภูมิภาคและการเปิดเสรีด้านต่างๆตลอดจนการเปลี่ยนแปลงสภาพภูมิอากาศและความเชื่อมโยงของระบบนิเวศซึ่งสถานการณ์ดังกล่าวจะก่อให้เกิดความท้าทายในการพัฒนาประเทศทั้งในมิติความมั่นคง เศรษฐกิจสังคมและสิ่งแวดล้อมดังนั้นประเทศไทยจำเป็นต้องมีการวางแผนยุทธศาสตร์ด้านต่างๆที่รอบคอบและครอบคลุมเพื่อเป็นกรอบในการพัฒนาประเทศให้เจริญก้าวหน้าอย่างมั่นคง มั่งคั่ง และยั่งยืน

##### ยุทธศาสตร์ชาติด้านความมั่นคง

ยุทธศาสตร์ชาติด้านความมั่นคงมีเป้าหมายการพัฒนาที่สำคัญคือประเทศชาติมั่นคงประชาชนมีความสุขเน้นการบริหารจัดการสภาวะแวดล้อมของประเทศให้มีความมั่นคงปลอดภัยเอกราชอธิปไตยและมีความสงบเรียบร้อยในทุกระดับตั้งแต่ระดับชาติ สังคมชุมชนมุ่งเน้นการพัฒนาคนเครื่องมือเทคโนโลยีและระบบฐานข้อมูลขนาดใหญ่ให้มีความพร้อมสามารถรับมือกับภัยคุกคามและภัยพิบัติได้ทุกรูปแบบและทุกระดับความรุนแรงควบคู่ไปกับการป้องกันและแก้ไขปัญหาด้านความมั่นคงที่มีอยู่ในปัจจุบันและที่อาจจะเกิดขึ้นในอนาคตใช้กลไกการแก้ไขปัญหาแบบบูรณาการทั้งกับส่วนราชการภาคเอกชนประชาสังคมและองค์กรที่ไม่ใช่รัฐ



รวมถึงประเทศเพื่อนบ้านและมิตรประเทศทั่วโลกบนพื้นฐานของหลักธรรมาภิบาลตัวชี้วัดประกอบด้วย (๑) ความสุขของประชากรไทย (๒) ความมั่นคงปลอดภัยของประเทศ (๓) ความพร้อมของกองทัพหน่วยงานด้านความมั่นคงและการมีส่วนร่วมของภาครัฐภาคเอกชนและภาคประชาชนในการป้องกันและแก้ไขปัญหาความมั่นคง (๔) บทบาทและการยอมรับในด้านความมั่นคงของไทยในประชาคมระหว่างประเทศและ (๕) ประสิทธิภาพการบริหารจัดการความมั่นคงแบบองค์รวมโดยประเด็นยุทธศาสตร์ชาติด้านความมั่นคงประกอบด้วย๕ประเด็นได้แก่

**๑. การรักษาความสงบภายในประเทศ** เพื่อสร้างเสริมความสงบเรียบร้อยและสันติสุขให้เกิดขึ้นกับประเทศชาติบ้านเมืองโดย (๑) การพัฒนาและเสริมสร้างคนในทุกภาคส่วนให้มีความเข้มแข็งมีความพร้อมตระหนักรู้ในเรื่องความมั่นคงและมีส่วนร่วมในการแก้ไขปัญหา (๒) การพัฒนาและเสริมสร้างความจงรักภักดีต่อสถาบันหลักของชาติ (๓) การพัฒนาและเสริมสร้างการเมืองในระบบประชาธิปไตยอันมีพระมหากษัตริย์ทรงเป็นประมุขที่มีเสถียรภาพและมีธรรมาภิบาลเห็นแก่ประโยชน์ของประเทศชาติมากกว่าประโยชน์ส่วนตน และ (๔) การพัฒนาและเสริมสร้างกลไกที่สามารถป้องกันและขจัดสาเหตุของประเด็นปัญหาความมั่นคงที่สำคัญ

**๒. การป้องกันและแก้ไขปัญหาที่มีผลกระทบต่อความมั่นคง** เพื่อแก้ไขปัญหาเดิมและป้องกันไม่ให้เกิดปัญหาใหม่เกิดขึ้นโดย

(๑) การแก้ไขปัญหาความมั่นคงในปัจจุบัน (๒) การติดตามเฝ้าระวังป้องกันและแก้ไขปัญหาที่อาจอุบัติขึ้นใหม่ (๓) การสร้างความปลอดภัยและความสันติสุขอย่างถาวรในพื้นที่จังหวัดชายแดนภาคใต้และ (๔) การรักษาความมั่นคงและผลประโยชน์ทางทรัพยากรธรรมชาติและสิ่งแวดล้อมทั้งทางบกและทางทะเล

**๓. การพัฒนาศักยภาพของประเทศให้พร้อมเผชิญภัยคุกคามที่กระทบต่อความมั่นคงของชาติ** เพื่อยกระดับขีดความสามารถของกองทัพและหน่วยงานด้านความมั่นคงโดย (๑) การพัฒนาระบบงานข่าวกรองแห่งชาติแบบบูรณาการอย่างมีประสิทธิภาพ (๒) การพัฒนาและฝึกฝนกำลังอำนาจแห่งชาติกองทัพและหน่วยงานความมั่นคงรวมทั้งภาครัฐและภาคประชาชนให้พร้อมป้องกันและรักษาอธิปไตยของประเทศและเผชิญภัยคุกคามได้ทุกมิติทุกรูปแบบและทุกระดับและ (๓) การพัฒนาระบบเตรียมพร้อมแห่งชาติและการบริหารจัดการภัยคุกคามให้มีประสิทธิภาพ

**๔. การบูรณาการความร่วมมือด้านความมั่นคงกับอาเซียนและนานาชาติ**

รวมถึงองค์กรภาครัฐและที่มีใช้ภาครัฐเพื่อสร้างเสริมความสงบสุขสันติสุขความมั่นคง และความเจริญก้าวหน้าให้กับประเทศชาติภูมิภาคและโลกอย่างยั่งยืนโดย (๑) การเสริมสร้างและรักษาดุลยภาพสภาวะแวดล้อมระหว่างประเทศ (๒) การเสริมสร้างไว้ซึ่งสันติภาพและความมั่นคงของภูมิภาคและ (๓) การร่วมมือทางการพัฒนากับประเทศเพื่อนบ้านภูมิภาคโลกรวมถึงองค์กรภาครัฐและที่มีใช้ภาครัฐ

**๕. การพัฒนากลไกการบริหารจัดการความมั่นคงแบบองค์รวม** เพื่อให้กลไกสำคัญต่างๆทำงานได้อย่างมีประสิทธิภาพมีการใช้หลักธรรมาภิบาลและการบังคับใช้กฎหมายอย่างเคร่งครัดโดย (๑) การพัฒนากลไกให้พร้อมสำหรับการติดตามเฝ้าระวังแจ้งเตือนป้องกันและแก้ไขปัญหาความมั่นคงแบบองค์รวมอย่างเป็นรูปธรรม (๒) การบริหารจัดการความมั่นคงให้เอื้ออำนวยต่อการพัฒนาประเทศในมิติอื่นๆและ (๓) การพัฒนากลไกและองค์กรขับเคลื่อนยุทธศาสตร์ชาติด้านความมั่นคง

#### ยุทธศาสตร์ชาติด้านการสร้างความสามารถในการแข่งขัน

ยุทธศาสตร์ชาติด้านการสร้างความสามารถในการแข่งขันมีเป้าหมายการพัฒนาที่มุ่งเน้นการยกระดับศักยภาพของประเทศใน

หลากหลายมิติบนพื้นฐานแนวคิด๓ประการได้แก่ (๑) “ต่อยอดอดีต” โดยมองกลับไปที่เราทำมาทางเศรษฐกิจ

อัตลักษณ์วัฒนธรรมประเพณีวิถีชีวิตและจุดเด่นทางทรัพยากรธรรมชาติที่หลากหลายรวมทั้งความได้เปรียบเชิงเปรียบเทียบของประเทศในด้านอื่นๆนำมาประยุกต์ผสมผสานกับเทคโนโลยีและนวัตกรรมเพื่อให้สอดคล้องกับบริบทของเศรษฐกิจและสังคมโลกสมัยใหม่ (๒) “ปรับปัจจุบัน” เพื่อปูทางสู่อนาคตผ่านการพัฒนาโครงสร้างพื้นฐานของประเทศในมิติต่างๆทั้งโครงข่ายระบบคมนาคมและขนส่ง โครงสร้างพื้นฐานวิทยาศาสตร์เทคโนโลยีและดิจิทัลและการปรับสภาพแวดล้อมให้เอื้อต่อการพัฒนาอุตสาหกรรมและบริการอนาคต และ (๓) “สร้างคุณค่าใหม่ในอนาคต” ด้วยการเพิ่มศักยภาพของผู้ประกอบการพัฒนาคนรุ่นใหม่รวมถึงปรับ

รูปแบบธุรกิจเพื่อตอบสนองต่อความต้องการของตลาดผสมผสานกับยุทธศาสตร์ที่รองรับอนาคตบนพื้นฐานของการต่อยอดอดีตและปรับปรุงพร้อมทั้งการส่งเสริมและสนับสนุนจากภาครัฐให้ประเทศไทยสามารถสร้างฐานรายได้และการจ้างงานใหม่ขยายโอกาสทางการค้าและการลงทุนในเวทีโลกควบคู่ไปกับการยกระดับรายได้และการกินดีอยู่ดีรวมถึงการเพิ่มขึ้นของคนชั้นกลางและลดความเหลื่อมล้ำของคนในประเทศได้ในคราวเดียวกันตัวชี้วัดประกอบด้วย

- (๑) รายได้ประชาชาติการขยายตัวของผลิตภัณฑ์มวลรวมภายในประเทศและการกระจายรายได้
- (๒) ผลผลิตภาพการผลิตของประเทศทั้งในปัจจุบันการผลิตและแรงงาน
- (๓) การลงทุนเพื่อการวิจัยและพัฒนาและ
- (๔) ความสามารถในการแข่งขันของประเทศโดยประเด็นยุทธศาสตร์ชาติด้านการสร้างความสามารถในการแข่งขันประกอบด้วย๕ประเด็นได้แก่

**๑. การเกษตรสร้างมูลค่า**ให้ความสำคัญกับการเพิ่มผลผลิตภาพการผลิตทั้งเชิงปริมาณและมูลค่าและความหลากหลายของสินค้าเกษตรประกอบด้วย

- (๑) เกษตรอัตลักษณ์พื้นถิ่น
- (๒) เกษตรปลอดภัย
- (๓) เกษตรชีวภาพ
- (๔) เกษตรแปรรูป
- (๕) เกษตรอัจฉริยะ

**๒. อุตสาหกรรมและบริการแห่งอนาคต**โดยสร้างอุตสาหกรรมและบริการแห่งอนาคตที่ขับเคลื่อนประเทศไทยไปสู่ประเทศที่พัฒนาแล้วด้วยนวัตกรรมและเทคโนโลยีแห่งอนาคตประกอบด้วย

- (๑) อุตสาหกรรมชีวภาพ
- (๒) อุตสาหกรรมและบริการการแพทย์ครบวงจร
- (๓) อุตสาหกรรมและบริการดิจิทัลข้อมูลและปัญญาประดิษฐ์
- (๔) อุตสาหกรรมและบริการขนส่งและโลจิสติกส์และ
- (๕) อุตสาหกรรมความมั่นคงของประเทศ

**๓. สร้างความหลากหลายด้านการท่องเที่ยว**โดยการรักษาการเป็นจุดหมายปลายทางที่สำคัญของการท่องเที่ยวระดับโลกที่ตั้งดูตุนักท่องเที่ยวทุกระดับและเพิ่มสัดส่วนของนักท่องเที่ยวที่มีคุณภาพสูงประกอบด้วย

- (๑) ท่องเที่ยวเชิงสร้างสรรค์และวัฒนธรรม
- (๒) ท่องเที่ยวเชิงธุรกิจ
- (๓) ท่องเที่ยวเชิงสุขภาพความงามและแพทย์แผนไทย
- (๔) ท่องเที่ยวสำราญทางและ
- (๕) ท่องเที่ยวเชื่อมโยงภูมิภาค

**๔. โครงสร้างพื้นฐานเชื่อมโยงไทยเชื่อมโยงโลก**ครอบคลุมถึงโครงสร้างพื้นฐานทางกายภาพในด้านโครงข่ายคมนาคมพื้นที่และเมืองรวมถึงเทคโนโลยีตลอดจนโครงสร้างพื้นฐานทางเศรษฐกิจโดย

- (๑) เชื่อมโยงโครงข่ายคมนาคมไร้รอยต่อ
- (๒) สร้างและพัฒนาเขตเศรษฐกิจพิเศษ
- (๓) เพิ่มพื้นที่และเมืองเศรษฐกิจ
- (๔) พัฒนาโครงสร้างพื้นฐานเทคโนโลยีสมัยใหม่และ
- (๕) รักษาและเสริมสร้างเสถียรภาพทางเศรษฐกิจมหภาค

**๕. พัฒนาเศรษฐกิจบนพื้นฐานผู้ประกอบการยุคใหม่**สร้างและพัฒนาผู้ประกอบการยุคใหม่ที่มีทักษะและจิตวิญญาณของการเป็นผู้ประกอบการที่มีความสามารถในการแข่งขันและมีอัตลักษณ์ชัดเจนโดย

- (๑) สร้างผู้ประกอบการอัจฉริยะ
- (๒) สร้างโอกาสเข้าถึงบริการทางการเงิน
- (๓) สร้างโอกาสเข้าถึงตลาด
- (๔) สร้างโอกาสเข้าถึงข้อมูลและ(๕) ปรับบทบาทและโอกาสการเข้าถึงบริการภาครัฐ

### ยุทธศาสตร์ด้านการพัฒนาและเสริมสร้างศักยภาพทรัพยากรมนุษย์

ยุทธศาสตร์ชาติด้านการพัฒนาและเสริมสร้างศักยภาพทรัพยากรมนุษย์มีเป้าหมายการพัฒนาที่สำคัญเพื่อพัฒนาคนในทุกมิติและในทุกช่วงวัยให้เป็นคนดีเก่งและมีคุณภาพโดยคนไทยมีความพร้อมทั้งกายใจสติปัญญา มีพัฒนาการที่ครบด้านและมีสุขภาวะที่ดีในทุกช่วงวัย มีจิตสาธารณะรับผิดชอบต่อสังคมและผู้อื่น มัธยัสถ์อดออม โอบอ้อมอารี มีวินัยรักษาศีลธรรม และเป็นพลเมืองดีของชาติ มีหลักคิดที่ถูกต้อง มีทักษะที่จำเป็นในศตวรรษที่ ๒๑ มีทักษะสื่อสารภาษาอังกฤษและภาษาที่ ๓ และอนุรักษ์ภาษาท้องถิ่น มีนิสัยรักการเรียนรู้และการพัฒนาตนเองอย่างต่อเนื่องตลอดชีวิตสู่การเป็นคนไทยที่มีทักษะสูงเป็นนวัตกรรมนักคิดผู้ประกอบการเกษตรกร ยุคใหม่และอื่นๆ โดยมีสัมมาชีพตามความถนัดของตนเองตัวชี้วัดประกอบด้วย (๑) การพัฒนาคุณภาพชีวิตสุขภาวะและความเป็นอยู่ที่ดีของคนไทย (๒) ผลสัมฤทธิ์ทางการศึกษาและการเรียนรู้ตลอดชีวิตและ (๓) การพัฒนาสังคมและครอบครัวไทยโดยประเด็นยุทธศาสตร์ชาติด้านการพัฒนาและเสริมสร้างศักยภาพทรัพยากรมนุษย์ประกอบด้วย ๗ ประเด็นได้แก่

#### ๑. การปรับเปลี่ยนค่านิยมและวัฒนธรรมมุ่งเน้นให้สถาบันทางสังคมร่วมปลูกฝังค่านิยมและวัฒนธรรมที่พึงประสงค์โดย

- (๑) การปลูกฝังค่านิยมและวัฒนธรรมผ่านการเลี้ยงดูในครอบครัว
- (๒) การบูรณาการเรื่องความซื่อสัตย์วินัยคุณธรรมจริยธรรมในการจัดการเรียนการสอนในสถานศึกษา
- (๓) การสร้างความเข้มแข็งในสถาบันทางศาสนา
- (๔) การปลูกฝังค่านิยมและวัฒนธรรมโดยใช้ชุมชนเป็นฐาน
- (๕) การสร้างค่านิยมและวัฒนธรรมที่พึงประสงค์จากภาคธุรกิจ
- (๖) การใช้สื่อและสื่อสารมวลชนในการปลูกฝังค่านิยมและวัฒนธรรมของคนในสังคมและ
- (๗) การส่งเสริมให้คนไทยมีจิตสาธารณะและมีความรับผิดชอบต่อส่วนรวม

๒. การพัฒนาศักยภาพคนตลอดช่วงชีวิตมุ่งเน้นการพัฒนาคนเชิงคุณภาพในทุกช่วงวัยประกอบด้วย (๑) ช่วงการตั้งครรภ์/ปฐมวัย เน้นการเตรียมความพร้อมให้แก่พ่อแม่ก่อนการตั้งครรภ์ (๒) ช่วงวัยเรียน/วัยรุ่นปลูกฝังความเป็นคนดีมีวินัยพัฒนาทักษะการเรียนรู้ที่สอดคล้องกับศตวรรษที่ ๒๑ (๓) ช่วงวัยแรงงานยกระดับ

ศักยภาพทักษะและสมรรถนะแรงงานสอดคล้องกับความต้องการของตลาดและ (๔) ช่วงวัยผู้สูงอายุส่งเสริมให้ผู้สูงอายุเป็นพลังในการขับเคลื่อนประเทศ

๓. ปฏิรูปกระบวนการเรียนรู้ที่ตอบสนองต่อการเปลี่ยนแปลงในศตวรรษที่ ๒๑ มุ่งเน้นผู้เรียนให้มีทักษะการเรียนรู้และมีใจใฝ่เรียนรู้ตลอดเวลาโดย (๑) การปรับเปลี่ยนระบบการเรียนรู้ให้เอื้อต่อการพัฒนาทักษะสำหรับศตวรรษที่ ๒๑ (๒) การเปลี่ยนโฉมบทบาท “ครู” ให้เป็นครูยุคใหม่ (๓) การเพิ่มประสิทธิภาพระบบบริหารจัดการศึกษาในทุกระดับทุกประเภท (๔) การพัฒนาระบบการเรียนรู้ตลอดชีวิต (๕) การสร้างความตื่นตัวให้คนไทยตระหนักถึงบทบาทความรับผิดชอบและการวางตำแหน่งของประเทศไทยในภูมิภาคเอเชียอาคเนย์และประชาคมโลก (๖) การวางพื้นฐานระบบรองรับการเรียนรู้โดยใช้ดิจิทัลแพลตฟอร์มและ (๗) การสร้างระบบการศึกษาเพื่อเป็นเลิศทางวิชาการระดับนานาชาติ

๔. การตระหนักถึงพหุปัญญาของมนุษย์ที่หลากหลายโดย (๑) การพัฒนาและส่งเสริมพหุปัญญาผ่านครอบครัวระบบสถานศึกษา สภาพแวดล้อมรวมทั้งสื่อตั้งแต่ระดับปฐมวัย (๒) การสร้างเส้นทางอาชีพสภาพแวดล้อมการทำงานและระบบสนับสนุนที่เหมาะสมสำหรับผู้มีความสามารถพิเศษผ่านกลไกต่างๆ และ (๓) การดึงดูดกลุ่มผู้เชี่ยวชาญต่างชาติและคนไทยที่มีความสามารถในต่างประเทศให้มาสร้างและพัฒนาเทคโนโลยีและนวัตกรรมให้กับประเทศ

๕. การเสริมสร้างให้คนไทยมีสุขภาวะที่ดีครอบคลุมทั้งด้านกายใจสติปัญญาและสังคมโดย (๑) การสร้างความรอบรู้ด้านสุขภาวะ (๒) การป้องกันและควบคุมปัจจัยเสี่ยงที่คุกคามสุขภาวะ (๓) การสร้างสภาพแวดล้อมที่เอื้อต่อการมีสุขภาวะที่ดี (๔) การพัฒนาระบบบริการสุขภาพที่ทันสมัยสนับสนุนการสร้างสุขภาวะที่ดีและ (๕) การส่งเสริมให้ชุมชนเป็นฐานในการสร้างสุขภาวะที่ดีในทุกพื้นที่

๖. การสร้างสภาพแวดล้อมที่เอื้อต่อการพัฒนาและเสริมสร้างศักยภาพทรัพยากรมนุษย์โดย (๑) การสร้างความอยู่ดีมีสุขของครอบครัวไทย (๒) การส่งเสริมบทบาทการมีส่วนร่วมของภาครัฐภาคเอกชนองค์กรปกครองส่วนท้องถิ่นครอบครัวและชุมชนในการพัฒนาทรัพยากรมนุษย์ (๓) การปลูกฝังและพัฒนาทักษะนอกห้องเรียนและ (๔) การพัฒนาระบบฐานข้อมูลเพื่อการพัฒนาทรัพยากรมนุษย์

**๗. การเสริมสร้างศักยภาพการกีฬาในการสร้างคุณค่าทางสังคมและพัฒนาประเทศ** โดย (๑) การส่งเสริมการออกกำลังกายและกีฬาขั้นพื้นฐานให้กลายเป็นวิถีชีวิต (๒) การส่งเสริมให้ประชาชนมีส่วนร่วมในกิจกรรมออกกำลังกายกีฬานันทนาการ (๓) การส่งเสริมการกีฬาเพื่อพัฒนาสู่ระดับอาชีพและ (๔) การพัฒนาบุคลากรด้านการกีฬาและนันทนาการเพื่อรองรับการเติบโตของอุตสาหกรรมกีฬา

#### **ยุทธศาสตร์ด้านการสร้างโอกาสและความเสมอภาคทางสังคม**

ยุทธศาสตร์ชาติด้านการสร้างโอกาสและความเสมอภาคทางสังคมมีเป้าหมายการพัฒนาที่สำคัญที่ให้ความสำคัญการดึงเอาพลังของภาคส่วนต่างๆ ทั้งภาคเอกชนประชาสังคมชุมชนท้องถิ่นมาร่วมขับเคลื่อนโดยการสนับสนุนการรวมตัวของประชาชนในการร่วมคิดร่วมทำเพื่อส่วนรวมการกระจายอำนาจและความรับผิดชอบไปสู่กลไกบริหารราชการแผ่นดินในระดับท้องถิ่นการเสริมสร้างความเข้มแข็งของชุมชนในการจัดการตนเองและการเตรียมความพร้อมของประชากรไทยทั้งในมิติสุขภาพเศรษฐกิจสังคมและสภาพแวดล้อมให้เป็นประชากรที่มีคุณภาพสามารถพึ่งตนเองและทำประโยชน์แก่ครอบครัวชุมชนและสังคมให้นานที่สุดโดยรัฐให้หลักประกันการเข้าถึงบริการและสวัสดิการที่มีคุณภาพอย่างเป็นธรรมและทั่วถึงตัวชี้วัดประกอบด้วย (๑) ความแตกต่างของรายได้และการเข้าถึงบริการภาครัฐระหว่างกลุ่มประชากร (๒) ความก้าวหน้าของการพัฒนาคน (๓) ความก้าวหน้าในการพัฒนาจังหวัดในการเป็นศูนย์กลางความเจริญทางเศรษฐกิจสังคมและเทคโนโลยีและ (๔) คุณภาพชีวิตของประชากรสูงอายุโดยประเด็นยุทธศาสตร์ชาติด้านการสร้างโอกาสและความเสมอภาคทางสังคมประกอบด้วย ๔ ประเด็นได้แก่

**๑. การลดความเหลื่อมล้ำสร้างความเป็นธรรมในทุกมิติ** โดย (๑) ปรับโครงสร้างเศรษฐกิจฐานราก (๒) ปฏิรูประบบภาษีคุ้มครองผู้บริโภค (๓) กระจายการถือครองที่ดินและการเข้าถึงทรัพยากร (๔) เพิ่มผลิตภาพและคุ้มครองแรงงานไทยให้เป็..... มีมือที่มีคุณภาพและความริเริ่มสร้างสรรค์มีความปลอดภัยในการทำงาน(๕) สร้างหลักประกันทางสังคมที่ครอบคลุมและเหมาะสมกับคนทุกช่วงวัยทุกเพศภาวะและทุกกลุ่ม (๖) ลงทุนทางสังคมแบบมุ่งเป้าเพื่อช่วยเหลือกลุ่มคนยากจนและกลุ่มผู้ด้อยโอกาสโดยตรง (๗) สร้างความเป็นธรรมในการเข้าถึงบริการสาธารณสุขและการศึกษาโดยเฉพาะสำหรับผู้มีรายได้น้อยและกลุ่มผู้ด้อยโอกาสและ (๘) สร้างความเป็นธรรมในการเข้าถึงกระบวนการยุติธรรมอย่างทั่วถึง

**๒. การกระจายศูนย์กลางความเจริญทางเศรษฐกิจสังคมและเทคโนโลยี** โดย (๑) พัฒนาศูนย์กลางความเจริญทางเศรษฐกิจสังคมและเทคโนโลยีในภูมิภาค

(๒) กำหนดแผนพัฒนาเศรษฐกิจและสังคมของแต่ละกลุ่มจังหวัดในมิติต่างๆ (๓) จัดระบบเมืองที่เอื้อต่อการสร้างชีวิตและสังคมที่มีคุณภาพและปลอดภัยให้สามารถตอบสนองต่อสังคมสูงวัยและแนวโน้มของการขยายตัวของเมืองในอนาคต (๔) ปรับโครงสร้างและแก้ไขกฎหมายระเบียบบริหารราชการแผ่นดินเพื่อวางระบบและกลไกการบริหารงานในระดับภาคกลุ่มจังหวัด (๕) สนับสนุนการพัฒนาพื้นที่บนฐานข้อมูลความรู้เทคโนโลยีและนวัตกรรมและ (๖) การพัฒนากำลังแรงงานในพื้นที่

**๓. การเสริมสร้างพลังทางสังคม** โดย (๑) สร้างสังคมเข้มแข็งที่แบ่งปันไม่ทอดทิ้งกันและมีคุณธรรมโดยสนับสนุนการรวมตัวและดึงพลังของภาคส่วนต่างๆ(๒) การรองรับสังคมสูงวัยอย่างมีคุณภาพ (๓) สนับสนุนความร่วมมือระหว่างภาครัฐภาคเอกชนภาควิชาการภาคประชาสังคมและภาคประชาชน (๔) ส่งเสริมความเสมอภาคทางเพศและบทบาทของสตรีในการสร้างสรรค์สังคม (๕) สนับสนุนการพัฒนาบนฐานทุนทางสังคมและวัฒนธรรมและ (๖) สนับสนุนการพัฒนาเทคโนโลยีสารสนเทศและสื่อสร้างสรรค์เพื่อรองรับสังคมยุคดิจิทัล

**๔. การเพิ่มขีดความสามารถของชุมชนท้องถิ่นในการพัฒนาการพึ่งตนเองและการจัดการตนเอง** โดย (๑) ส่งเสริมการปรับพฤติกรรมในระดับครัวเรือนให้มีขีดความสามารถในการจัดการวางแผนชีวิตสุขภาพครอบครัวการเงินและอาชีพ

(๒) เสริมสร้างศักยภาพของชุมชนในการพึ่งตนเองและการพึ่งพากันเอง (๓) สร้างการมีส่วนร่วมของภาคส่วนต่างๆเพื่อสร้างประชาธิปไตยชุมชนและ (๔) สร้างภูมิคุ้มกันทางปัญญาให้กับชุมชน

#### **ยุทธศาสตร์ด้านการสร้างการเติบโตบนคุณภาพชีวิตที่เป็นมิตรต่อสิ่งแวดล้อม**

ยุทธศาสตร์ชาติด้านการสร้างการเติบโตบนคุณภาพชีวิตที่เป็นมิตรต่อสิ่งแวดล้อมมีเป้าหมายการพัฒนาที่สำคัญเพื่อนำไปสู่การบรรลุเป้าหมายการพัฒนาที่ยั่งยืนในทุกมิติทั้งมิติด้านสังคมเศรษฐกิจสิ่งแวดล้อมธรรมชาติและความเป็นหุ้นส่วนความร่วมมือระหว่างกันทั้งภายในและภายนอกประเทศอย่างบูรณาการใช้พื้นที่เป็นตัวตั้งในการกำหนดกลยุทธ์และแผนงานและการให้ทุกฝ่ายที่เกี่ยวข้องได้เข้ามามีส่วนร่วมในแบบทางตรงให้มากที่สุดเท่าที่จะเป็นไปได้โดยเป็นการดำเนินการบนพื้นฐานการเติบโตร่วมกันไม่ว่าจะเป็นทางเศรษฐกิจสิ่งแวดล้อมและคุณภาพชีวิตโดยให้ความสำคัญกับการสร้างสมดุลทั้ง๓ด้านอันจะนำไปสู่ความยั่งยืนเพื่อคนรุ่น

ต่อไปอย่างแท้จริงตัวชี้วัดประกอบด้วย (๑) พื้นที่สีเขียวที่เป็นมิตรกับสิ่งแวดล้อม (๒) สภาพแวดล้อมและทรัพยากรธรรมชาติที่เสื่อมโทรมได้รับการฟื้นฟู (๓) การเติบโตที่เป็นมิตรกับสิ่งแวดล้อมและ (๔) ปริมาณก๊าซเรือนกระจกมูลค่าเศรษฐกิจฐานชีวภาพโดยประเด็นยุทธศาสตร์ชาติด้านการสร้างการเติบโตบนคุณภาพชีวิตที่เป็นมิตรต่อสิ่งแวดล้อมประกอบด้วย๖ประเด็นได้แก่

**๑. สร้างการเติบโตอย่างยั่งยืนบนสังคมเศรษฐกิจสีเขียวโดย** (๑) เพิ่มมูลค่าของเศรษฐกิจฐานชีวภาพให้สอดคล้องกับยุทธศาสตร์ด้านการสร้างความสามารถในการแข่งขัน (๒) อนุรักษ์และฟื้นฟูความหลากหลายทางชีวภาพในและนอกถิ่นกำเนิด(๓) อนุรักษ์และฟื้นฟูแม่น้ำลำคลองและแหล่งน้ำธรรมชาติทั่วประเทศ (๔) รักษาและเพิ่มพื้นที่สีเขียวที่เป็นมิตรกับสิ่งแวดล้อมและ (๕) ส่งเสริมการบริโภคและการผลิตที่ยั่งยืน

**๒. สร้างการเติบโตอย่างยั่งยืนบนสังคมเศรษฐกิจภาคทะเลโดย** (๑) เพิ่มมูลค่าของเศรษฐกิจฐานชีวภาพทางทะเล (๒) ปรับปรุงฟื้นฟูและสร้างใหม่ทรัพยากรทางทะเลและชายฝั่งทั้งระบบ (๓) ฟื้นฟูชายหาดที่เป็นแหล่งท่องเที่ยวชายฝั่งทะเลได้รับการป้องกันและแก้ไขทั้งระบบและมีนโยบายการจัดการชายฝั่งแบบบูรณาการอย่างเป็นองค์รวมและ (๔) พัฒนาและเพิ่มสัดส่วนกิจกรรมทางทะเลที่เป็นมิตรต่อสิ่งแวดล้อม

**๓. สร้างการเติบโตอย่างยั่งยืนบนสังคมที่เป็นมิตรต่อสภาพภูมิอากาศ**

โดย (๑) ลดการปล่อยก๊าซเรือนกระจก (๒) มีการปรับตัวเพื่อลดความสูญเสียและเสียหายจากภัยธรรมชาติและผลกระทบที่เกี่ยวข้องกับการเปลี่ยนแปลงสภาพภูมิอากาศ(๓) มุ่งเป้าสู่การลงทุนที่เป็นมิตรต่อสภาพภูมิอากาศในการพัฒนาโครงสร้างพื้นฐานของภาครัฐและภาคเอกชนและ (๔) พัฒนาและสร้างระบบรับมือปรับตัวต่อโรคอุบัติใหม่และโรคอุบัติใหม่เกิดจากการเปลี่ยนแปลงภูมิอากาศ

**๔. พัฒนาพื้นที่เมืองชนบทเกษตรกรรมและอุตสาหกรรมเชิงนิเวศมุ่งเน้นความเป็นเมืองที่เติบโตอย่างต่อเนื่องโดย** (๑) จัดทำแผนผังภูมิวิเทศเพื่อการพัฒนาเมืองชนบทพื้นที่เกษตรกรรมและอุตสาหกรรมรวมถึงพื้นที่อนุรักษ์ตามศักยภาพและความเหมาะสมทางภูมิวิเทศอย่างเป็นเอกภาพ (๒) พัฒนาพื้นที่เมืองชนบทเกษตรกรรมและอุตสาหกรรมเชิงนิเวศที่มีการบริหารจัดการตามแผนผังภูมิวิเทศอย่างยั่งยืน (๓) จัดการมลพิษที่มีผลกระทบต่อสิ่งแวดล้อมและสารเคมีในภาคเกษตรทั้งระบบให้เป็นไปตามมาตรฐานสากลและค่ามาตรฐานสากล (๔) ส่งเสริมรักษาอนุรักษ์ฟื้นฟูและพัฒนาทรัพยากรธรรมชาติมรดกทางสถาปัตยกรรมและศิลปวัฒนธรรมอัตลักษณ์และวิถีชีวิตพื้นถิ่นบนฐานธรรมชาติและฐานวัฒนธรรมอย่างยั่งยืน (๕) พัฒนาเครือข่ายองค์กรพัฒนาเมืองและชุมชนรวมทั้งกลุ่มอาสาสมัครด้วยกลไกการมีส่วนร่วมของทุกภาคส่วนในท้องถิ่นและ (๖) เสริมสร้างระบบสาธารณสุขและอนามัยสิ่งแวดล้อมและยกระดับความสามารถในการป้องกันโรคอุบัติใหม่และอุบัติใหม่

**๕. พัฒนาความมั่นคงน้ำพลังงานและเกษตรที่เป็นมิตรต่อสิ่งแวดล้อมโดย** (๑) พัฒนาการจัดการเชิงลุ่มทั้งระบบเพื่อเพิ่มความมั่นคงด้านน้ำของประเทศ(๒) เพิ่มผลิตภาพของทั้งระบบในการใช้อย่างประหยัดรู้คุณค่าและสร้างมูลค่าเพิ่มจากการใช้ให้ทัดเทียมกับระดับสากล (๓) พัฒนาความมั่นคงพลังงานของประเทศและส่งเสริมการใช้พลังงานที่เป็นมิตรต่อสิ่งแวดล้อม (๔) เพิ่มประสิทธิภาพการใช้พลังงานโดยลดความเข้มข้นของการใช้พลังงานและ (๕) พัฒนาความมั่นคงด้านการเกษตรและอาหารของประเทศและชุมชนในมิติปริมาณคุณภาพราคาและการเข้าถึงอาหาร

**๖. ยกระดับกระบวนทัศน์เพื่อกำหนดอนาคตประเทศโดย** (๑) ส่งเสริมคุณลักษณะและพฤติกรรมที่พึงประสงค์ด้านสิ่งแวดล้อมและคุณภาพชีวิตที่ดีของคนไทย (๒) พัฒนาเครื่องมือกลไกและระบบยุติธรรมและระบบประชาธิปไตยสิ่งแวดล้อม (๓) จัดโครงสร้างเชิงสถาบันเพื่อจัดการประเด็นร่วมด้านการบริหารจัดการทรัพยากรธรรมชาติและสิ่งแวดล้อมที่สำคัญและ (๔) พัฒนาและดำเนินโครงการที่ยกระดับกระบวนทัศน์เพื่อกำหนดอนาคตประเทศด้านทรัพยากรธรรมชาติและสิ่งแวดล้อมและวัฒนธรรมบนหลักของการมีส่วนร่วมและธรรมาภิบาล

### ยุทธศาสตร์ชาติด้านการปรับสมดุลและพัฒนาระบบการบริหารจัดการภาครัฐ

ยุทธศาสตร์ชาติด้านการปรับสมดุลและพัฒนาระบบการบริหารจัดการภาครัฐมีเป้าหมายการพัฒนาที่สำคัญเพื่อปรับเปลี่ยนภาครัฐที่ยึดหลัก “ภาครัฐของประชาชนเพื่อประชาชนและประโยชน์ส่วนรวม” โดยภาครัฐต้องมีขนาดที่เหมาะสมกับบทบาทภารกิจ แยกแยะบทบาทหน่วยงานของรัฐที่ทำหน้าที่ในการกำกับหรือในการให้บริการยึดหลักธรรมาภิบาลปรับวัฒนธรรมการทำงานให้มุ่งผลสัมฤทธิ์และผลประโยชน์ส่วนรวมมีความทันสมัยและพร้อมที่จะปรับตัวให้ทันต่อการเปลี่ยนแปลงของโลกอยู่ตลอดเวลาโดยเฉพาะอย่างยิ่งการนำนวัตกรรมเทคโนโลยีข้อมูลขนาดใหญ่ระบบการทำงานที่เป็นดิจิทัลเข้ามาประยุกต์ใช้อย่างคุ้มค่าและปฏิบัติงานเทียบได้กับมาตรฐานสากลรวมทั้งมีลักษณะเปิดกว้างเชื่อมโยงถึงกันและเปิดโอกาสให้ทุกภาคส่วนเข้ามามีส่วนร่วมเพื่อตอบสนองความต้องการ

ของประชาชนได้อย่างสะดวกรวดเร็วและโปร่งใสโดยทุกภาคส่วนในสังคมต้องร่วมกันปลูกฝังค่านิยมความซื่อสัตย์สุจริตความมัธยัสถ์และสร้างจิตสำนึกในการปฏิเสธไม่ยอมรับการทุจริตประพฤติมิชอบอย่างสิ้นเชิงนอกจากนี้กฎหมายต้องมีความชัดเจนมีเพียงเท่าที่จำเป็นมีความทันสมัยมีความเป็นสากลมีประสิทธิภาพและนำไปสู่การลดความเหลื่อมล้ำและเอื้อต่อการพัฒนาโดยกระบวนการยุติธรรมมีการบริหารที่มีประสิทธิภาพเป็นธรรมไม่เลือกปฏิบัติและการอำนวยความสะดวกตามหลักนิติธรรมตัวชี้วัดประกอบด้วย (๑) ระดับความพึงพอใจของประชาชนต่อการให้บริการสาธารณะของภาครัฐ (๒) ประสิทธิภาพของการบริการภาครัฐ (๓) ระดับความโปร่งใสการทุจริตประพฤติมิชอบและ (๔) ความเสมอภาคในกระบวนการยุติธรรมโดยประเด็นยุทธศาสตร์ชาติด้านการปรับสมดุลและพัฒนาระบบการบริหารจัดการภาครัฐประกอบด้วย๘ประเด็นได้แก่

**๑. ภาครัฐที่ยึดประชาชนเป็นศูนย์กลางตอบสนองความต้องการและให้บริการอย่างสะดวกรวดเร็วโปร่งใสโดย** (๑) การให้บริการสาธารณะของภาครัฐได้มาตรฐานสากลและเป็นระดับแนวหน้าของภูมิภาคและ (๒) ภาครัฐมีความเชื่อมโยงในการให้บริการสาธารณะต่างๆผ่านการนำเทคโนโลยีดิจิทัลมาประยุกต์ใช้

**๒. ภาครัฐบริหารงานแบบบูรณาการโดยมียุทธศาสตร์ชาติเป็นเป้าหมายและเชื่อมโยงการพัฒนาในทุกระดับทุกประเด็นทุกภารกิจและทุกพื้นที่โดย** (๑) ให้ยุทธศาสตร์ชาติเป็นกลไกขับเคลื่อนการพัฒนาประเทศ (๒) ระบบการเงินการคลังประเทศสนับสนุนการขับเคลื่อนยุทธศาสตร์ชาติและ (๓) ระบบติดตามประเมินผลที่สะท้อนการบรรลุเป้าหมายยุทธศาสตร์ชาติในทุกระดับ

**๓. ภาครัฐมีขนาดเล็กลงเหมาะสมกับภารกิจส่งเสริมให้ประชาชนและทุกภาคส่วนมีส่วนร่วมในการพัฒนาประเทศโดย** (๑) ภาครัฐมีขนาดที่เหมาะสม(๒) ทุกภาคส่วนมีส่วนร่วมในการพัฒนาประเทศและ (๓) ส่งเสริมการกระจายอำนาจและสนับสนุนบทบาทชุมชนท้องถิ่นให้องค์กรปกครองส่วนท้องถิ่นเป็นหน่วยงานที่มีสมรรถนะสูงตั้งอยู่บนหลักธรรมาภิบาล

**๔. ภาครัฐมีความทันสมัยโดย** (๑) องค์กรภาครัฐมีความยืดหยุ่นเหมาะสมกับบริบทการพัฒนาประเทศและ (๒) พัฒนาและปรับระบบวิธีการปฏิบัติราชการให้ทันสมัย

**๕. บุคลากรภาครัฐเป็นคนดีและเก่งยึดหลักคุณธรรมจริยธรรมมีจิตสำนึกมีความสามารถสูงมุ่งมั่นและเป็นมืออาชีพโดย** (๑) ภาครัฐมีการบริหารกำลังคนที่มีความคล่องตัวยึดระบบคุณธรรมและ (๒) บุคลากรภาครัฐยึดค่านิยมในการทำงานเพื่อประชาชนมีคุณธรรมและมีการพัฒนาตามเส้นทางความก้าวหน้าในอาชีพ

**๖. ภาครัฐมีความโปร่งใสปลอดการทุจริตและประพฤติมิชอบโดย** (๑) ประชาชนและภาคีต่างๆในสังคมร่วมมือกันในการป้องกันการทุจริตและประพฤติมิชอบ (๒) บุคลากรภาครัฐยึดมั่นในหลักคุณธรรมจริยธรรมและความซื่อสัตย์สุจริต(๓) การปราบปรามการทุจริตประพฤติมิชอบมีประสิทธิภาพมีความเด็ดขาดเป็นธรรมและตรวจสอบได้และ (๔) การบริหารจัดการการป้องกันและปราบปรามการทุจริตอย่างเป็นระบบแบบบูรณาการ

**๗. กฎหมายมีความสอดคล้องเหมาะสมกับบริบทต่างๆและมีเท่าที่จำเป็นโดย** (๑) ภาครัฐจัดให้มีกฎหมายที่สอดคล้องและเหมาะสมกับบริบทต่างๆที่เปลี่ยนแปลง(๒) มีกฎหมายเท่าที่จำเป็นและ (๓) การบังคับใช้กฎหมายอย่างมีประสิทธิภาพเท่าเทียมมีการเสริมสร้างประสิทธิภาพการใช้กฎหมาย

**๘. กระบวนการยุติธรรมเคารพสิทธิมนุษยชนและปฏิบัติต่อประชาชนโดยเสมอภาคโดย** (๑) บุคลากรและหน่วยงานในกระบวนการยุติธรรมเคารพและยึดมั่นในหลักประชาธิปไตยเคารพศักดิ์ศรีความเป็นมนุษย์ที่พึงได้รับการปฏิบัติอย่างเท่าเทียม(๒) ทุกหน่วยงานในกระบวนการยุติธรรมมีบทบาทเชิงรุกร่วมกันในทุกขั้นตอนของการค้นหาความจริง (๓) หน่วยงานในกระบวนการยุติธรรมทั้งทางแพ่งอาญาและปกครองมีเป้าหมายและยุทธศาสตร์ร่วมกัน (๔) ส่งเสริมระบบยุติธรรมทางเลือกระบบยุติธรรมชุมชนและการมีส่วนร่วมของประชาชนในกระบวนการยุติธรรมและ(๕) พัฒนามาตรการอื่นแทนโทษทางอาญา

## ๑.๒ แผนพัฒนาเศรษฐกิจและสังคมแห่งชาติ ฉบับที่ ๑๒

### ส่วนที่ ๑ ภาพรวมการพัฒนาในช่วงแผนพัฒนาฉบับที่ ๑๒

#### ๑. ภาพรวมการพัฒนาในช่วงแผนพัฒนาฉบับที่ ๑๒

การพัฒนาประเทศไทยในช่วงแผนพัฒนาเศรษฐกิจและสังคมแห่งชาติฉบับที่ ๑๒ (พ.ศ. ๒๕๖๐-๒๕๖๔) อยู่ในห้วงเวลาของการปฏิรูปประเทศเพื่อแก้ปัญหาพื้นฐานหลายด้านที่สั่งสมมานานท่ามกลางสถานการณ์โลกที่เปลี่ยนแปลงรวดเร็วและเชื่อมโยงกันใกล้ชิดมากขึ้น การแข่งขันด้านเศรษฐกิจจะเข้มข้นมากขึ้นสังคมโลกจะมีความเชื่อมโยงใกล้ชิดกันมากขึ้นเป็นสภาพไร้พรมแดนการพัฒนาเทคโนโลยีจะมีการเปลี่ยนแปลงอย่างรวดเร็วและจะกระทบชีวิตความเป็นอยู่ในสังคมและการดำเนินกิจกรรมทางเศรษฐกิจอย่างมากขณะที่ประเทศไทยมีข้อจำกัดของปัจจัยพื้นฐานเชิงยุทธศาสตร์เกือบทุกด้านและจะเป็นอุปสรรคต่อการพัฒนาที่ชัดเจนในช่วงแผนพัฒนาฉบับที่ ๑๒

นับเป็นจังหวะเวลาที่ท้าทายอย่างมากที่ประเทศไทยต้องปรับตัวขนานใหญ่โดยจะต้องเร่งพัฒนาวิทยาศาสตร์เทคโนโลยีการวิจัยและพัฒนาและนวัตกรรมให้เป็นปัจจัยหลักในการขับเคลื่อนการพัฒนาในทุกด้านเพื่อเพิ่มขีดความสามารถในการแข่งขันของประเทศไทยท่ามกลางการแข่งขันในโลกที่รุนแรงขึ้นมากแต่ประเทศไทยมีข้อจำกัดหลายด้านอาทิคุณภาพคนไทยค่าแรงงานส่วนใหญ่มีปัญหาทั้งในเรื่ององค์ความรู้ทักษะและทัศนคติสังคมขาดคุณภาพและมีความเหลื่อมล้ำสูงที่เป็นอุปสรรคต่อการยกระดับศักยภาพการพัฒนาโครงสร้างประชากรเข้าสู่สังคมสูงวัยส่งผลให้ขาดแคลนแรงงานจำนวนประชากรวัยแรงงานลดลงตั้งแต่ปี๒๕๕๘และโครงสร้างประชากรจะเข้าสู่สังคมสูงวัยอย่างสมบูรณ์ภายในสิ้นแผนพัฒนาฯฉบับที่๑๒ด้านทรัพยากรธรรมชาติและสิ่งแวดล้อมก็ร่อยหรอเสื่อมโทรมอย่างรวดเร็ว ซึ่งเป็นทั้งต้นทุนในเชิงเศรษฐกิจและผลกระทบต่อคุณภาพชีวิตประชาชนในขณะที่การบริหารจัดการภาครัฐยังด้อยประสิทธิภาพขาดความโปร่งใสและมีปัญหาคอร์รัปชันเป็นวงกว้างจึงส่งผลให้การผลักดันขับเคลื่อนการพัฒนาไม่เกิดผลสัมฤทธิ์เต็มที่บางภาคส่วนของสังคมจึงยังถูกทิ้งอยู่ข้างหลังท่ามกลางปัญหาท้าทายหลากหลายที่เป็นอุปสรรคสำคัญสำหรับการพัฒนาประเทศในระยะยาวดังกล่าวก็เป็นที่ตระหนักร่วมกันในทุกภาคส่วนว่าการพัฒนาประเทศไทยไปสู่การเป็นประเทศที่พัฒนาแล้วมีความมั่นคงมั่งคั่งและยั่งยืนในระยะยาวได้นั้นประเทศต้องเร่งพัฒนาปัจจัยพื้นฐานเชิงยุทธศาสตร์ในทุกด้านได้แก่การเพิ่มการลงทุนเพื่อการวิจัยและพัฒนาการพัฒนาวิทยาศาสตร์เทคโนโลยีและนวัตกรรมซึ่งต้องดำเนินการควบคู่กับการเร่งยกระดับทักษะฝีมือแรงงานกลุ่มที่กำลังจะเข้าสู่ตลาดแรงงานและกลุ่มที่อยู่ในตลาดแรงงานในปัจจุบันให้สอดคล้องกับสาขาการผลิตและบริการเป้าหมายและการเปลี่ยนแปลงด้านเทคโนโลยีรวมถึงการพัฒนาด้านในภาพรวมให้เป็นคนที่สมบูรณ์ในทุกช่วงวัยที่สามารถบริหารจัดการการเปลี่ยนแปลงที่เป็นสภาพแวดล้อมการดำเนินชีวิตได้อย่างดีโดยเฉพาะอย่างยิ่งการพัฒนาทุนมนุษย์จากการยกระดับคุณภาพการศึกษาการเรียนรู้การพัฒนาทักษะและยกระดับคุณภาพบริการสาธารณสุขให้ทั่วถึงในทุกพื้นที่พร้อมทั้งต้องส่งเสริมบทบาทสถาบันทางสังคมในการกล่อมเกลาสรางคนดีมีวินัยมีค่านิยมที่ดีและมีความรับผิดชอบต่อสังคมนอกจากนั้นในช่วงเวลาต่อจากนี้การพัฒนาต้องมุ่งเน้นการพัฒนาเชิงพื้นที่และเพิ่มศักยภาพทางเศรษฐกิจของเมืองต่างๆให้สูงขึ้นภายใต้การใช้มาตรฐานด้านสิ่งแวดล้อมลักษณะการใช้ที่ดินการจัดระเบียบผังเมืองและความปลอดภัยตามเกณฑ์เมืองน่าอยู่ที่เหมาะสมเพื่อกระจายโอกาสทางเศรษฐกิจและสังคมให้ทั่วถึงและเป็น การสร้างฐานเศรษฐกิจและรายได้จากพื้นที่เศรษฐกิจใหม่มากขึ้นซึ่งจะช่วยลดความเหลื่อมล้ำภายในสังคมไทยลงและในขณะเดียวกันก็เป็นการสร้างขีดความสามารถในการแข่งขันจากการพัฒนาเมืองให้น่าอยู่เป็นพื้นที่เศรษฐกิจใหม่ทั้งตอนในและตามแนวจุดชายแดนหลักนอกจากนั้น๕ปีต่อจากนี้ไปนับว่าเป็นช่วงจังหวะเวลาสำคัญที่ประเทศไทยยังจะต้องผลักดันให้การค้าการลงทุนระหว่างประเทศขยายตัวต่อเนื่องและเป็นแรงขับเคลื่อนการพัฒนาที่สำคัญควบคู่ไปกับการส่งเสริมลงทุนและเศรษฐกิจภายในประเทศโดยยังมีความจำเป็นที่จะต้องทาความตกลงด้านการค้าและการลงทุนและการร่วมมือกับมิตรประเทศเพื่อการพัฒนาให้ขยายวงกว้างขึ้นทั้งในรูปของความตกลงทวิภาคีหรือพหุภาคีต่างๆควบคู่กับการผลักดันให้ความเชื่อมโยงในอนุภูมิภาคและภูมิภาคมีความสมบูรณ์มากขึ้นรวมทั้งการดำเนินยุทธศาสตร์เชิงรุกในการส่งเสริมการลงทุนของไทยในภูมิภาครอบแนวทางความร่วมมือระหว่างประเทศในทุกระดับดังกล่าวจะเป็นประตูแห่งโอกาสของประเทศไทยในการใช้จุดเด่นในเรื่องที่ตั้งเชิงภูมิศาสตร์ให้เกิดผลเต็มที่และสามารถจะพัฒนาไปสู่การเป็นศูนย์กลางทางเศรษฐกิจและการค้าที่สำคัญแห่งหนึ่งของภูมิภาคตั้งนั้นแผนพัฒนาฯฉบับที่๑๒จึงให้ความสำคัญกับการผลักดันให้ความเชื่อมโยงด้านกฎระเบียบและในเชิงสถาบันระหว่างประเทศมีความคืบหน้าและชัดเจนในระดับปฏิบัติการและในแต่ละจุดเชื่อมโยงระหว่างประเทศควบคู่กับการพัฒนาโครงสร้างพื้นฐานเชิงกายภาพที่ต้องเชื่อมโยงเครือข่ายภายในประเทศและต่อเชื่อมกับประเทศเพื่อนบ้านในขณะเดียวกันก็ต้องเตรียมความพร้อมเพื่อให้ประเทศไทยเป็นประตูไปสู่ภาคตะวันตกและตะวันออกของภูมิภาคเอเชียแผนพัฒนาฯฉบับที่๑๒ให้ความสำคัญอย่างยิ่งกับการต่อยอดจากความสำเร็จเชื่อมโยงเชิงกายภาพสู่การพัฒนาพื้นที่เศรษฐกิจและชุมชนตามแนวระเบียงเศรษฐกิจต่างๆเพื่อสนับสนุนการเพิ่มขีดความสามารถในการแข่งขันและการกระจายความเจริญในการพัฒนาชุมชนจังหวัดและเมืองตามแนวระเบียงเศรษฐกิจรวมถึงพื้นที่เชื่อมโยงอันภายในประเทศและนับว่าเป็นช่วงเวลาประเทศไทยจะต้องดำเนินยุทธศาสตร์เชิงรุกในการสร้างสังคมผู้ประกอบการและส่งเสริมให้ผู้ประกอบการไทยไปลงทุนในต่างประเทศอย่างจริงจังเพื่อสร้างผลตอบแทนจากทุนและศักยภาพทางธุรกิจรวมทั้งเป็นการส่งเสริมการเชื่อมโยงห่วงโซ่มูลค่าในภูมิภาคโดยเฉพาะอย่างยิ่งในกลุ่มประเทศกัมพูชา สปป.ลาว เมียนมา และเวียดนามและในอาเซียนความร่วมมือระหว่างประเทศที่จะเป็นแนวทางการพัฒนาสำคัญสำหรับประเทศไทยในช่วงต่อจากนี้ไปเป็นความร่วมมือทางการค้าและการลงทุนทางเศรษฐกิจความร่วมมือเพื่อการพัฒนาทางสังคมสิ่งแวดล้อมและความร่วมมือด้านความมั่นคงในมิติต่างๆในทุกกรอบความร่วมมือทั้งระดับอนุภูมิภาคภูมิภาคและระดับโลกทั้งการผลักดันให้เกิดการใช้ประโยชน์อย่างเต็มที่จากกรอบความร่วมมือทวิภาคีและพหุภาคีที่มีอยู่แล้วในปัจจุบันและการทาข้อตกลงใหม่ๆในระยะต่อไปภายใต้แนวคิดการค้าเสรีและการยกระดับขีดความสามารถในการแข่งขันโดยเฉพาะอย่างยิ่งการส่งเสริมการใช้ประโยชน์จากกรอบความร่วมมือของอาเซียนกับหุ้นส่วนการพัฒนาอาเซียนทั้งนี้โดยส่งเสริมความร่วมมือเพื่อการพัฒนาในทุกด้านให้เป็น

บทบาทที่สร้างสรรค์ของประเทศไทยและการสนับสนุนการแก้ปัญหาความยากจนและลดความเหลื่อมล้ำในอนุภูมิภาคและในภูมิภาค การขับเคลื่อนการพัฒนาภายใต้กรอบเป้าหมายการพัฒนาที่ยั่งยืน (Sustainable Development Goals:SDGs) รวมทั้งการนำ กฎเกณฑ์ระเบียบปฏิบัติและมาตรฐานสากลทั้งในด้านคุณภาพสินค้าและบริการสิทธิแรงงานความเป็นมิตรต่อสิ่งแวดล้อมความมั่นคง ความโปร่งใสและอื่น ๆ มาเป็นแนวปฏิบัติและบังคับใช้สำหรับประเทศไทยตั้งนั้นภายใต้ข้อจำกัดของปัจจัยพื้นฐานสำหรับการพัฒนา ประเทศไทยในทุกด้านดังกล่าวท่ามกลางแนวโน้มโลกที่มีการพัฒนาเทคโนโลยีใหม่ก้าวหน้าอย่างรวดเร็วและประเทศต่างๆ กำลังเร่ง พัฒนานวัตกรรมและนำมาใช้ในการเพิ่มมูลค่าผลผลิตและเพิ่มผลิตภาพการผลิตเพื่อเป็นอาวุธสำคัญในการต่อสู้ในสนามแข่งขันของโลก และการใช้ในการยกระดับคุณภาพชีวิตของประชาชนจึงเป็นความท้าทายอย่างยิ่งสำหรับประเทศไทยที่จะต้องเร่งพัฒนาปัจจัยพื้นฐาน ทางยุทธศาสตร์ทุกด้านได้แก่การลงทุนเพื่อการวิจัยและพัฒนาการพัฒนาวissenschaftเทคโนโลยีและนวัตกรรมการพัฒนาโครงสร้าง พื้นฐานและระบบโลจิสติกส์ให้เป็นระบบโครงข่ายที่สมบูรณ์และมีประสิทธิภาพการพัฒนาทุนมนุษย์และการปฏิรูปให้การบริหารจัดการ จัดการมีประสิทธิภาพโปร่งใสและมีความรับผิดชอบโดยเฉพาะอย่างยิ่งการปรับปรุงด้านกฎระเบียบและระบบการบริหารราชการ แผ่นดินโดยแผนพัฒนาฉบับที่ ๑๒ มุ่งเน้นการนำความคิดสร้างสรรค์และการพัฒนานวัตกรรมเพื่อทำให้เกิดสิ่งใหม่ที่มีมูลค่าเพิ่มทาง เศรษฐกิจทั้งในเรื่องกระบวนการผลิตและรูปแบบผลิตภัณฑ์และบริการใหม่ๆ การเปลี่ยนแปลงเทคโนโลยีรูปแบบการดำเนินธุรกิจและ การปรับเปลี่ยนวิถีชีวิตของผู้คนในสังคมทั้งที่เป็นการเปลี่ยนแปลงอย่างถอนรากถอนโคนและการพัฒนาต่อยอดรวมถึงการใช้นวัตกรรม สำหรับการพัฒนาสินค้าและบริการทั้งในระดับพื้นฐานจนถึงระดับสูงซึ่งมีผลต่อคุณภาพชีวิตและความเป็นอยู่ของประชาชนในวงกว้าง ดังนั้นการพัฒนาในช่วง ๕ ปีต่อจากนี้ไปจะเป็นช่วงที่มุ่งเน้นการพัฒนามาตรฐานภูมิปัญญาที่เกิดจากการใช้ความรู้และทักษะการใช้ วิทยาศาสตร์เทคโนโลยีการวิจัยและพัฒนาและการพัฒนานวัตกรรมนำมาใช้ในทุกด้านของการพัฒนาการพัฒนามีความเป็นมิตรต่อ สิ่งแวดล้อมและสอดคล้องกับกรอบเป้าหมายการพัฒนาที่ยั่งยืนขยายและสร้างฐานรายได้ใหม่ที่ครอบคลุมทั่วถึงมากขึ้นควบคู่ไปกับการ ต่อยอดฐานรายได้เดิมสังคมไทยมีคุณภาพและมีความเป็นธรรมโดยมีที่ยืนสำหรับทุกคนในสังคมและไม่ทิ้งใครไว้ข้างหลังและเป็นการ พัฒนาที่เกิดจากการผนึกกำลังในการผลักดันขับเคลื่อนร่วมกันของทุกภาคส่วน (Thailand 4.0) ทั้งนี้เพื่อให้การขับเคลื่อนการพัฒนา ภายใต้แนวคิดและแนวทางดังกล่าวข้างต้นเกิดผลสัมฤทธิ์ได้ตามเป้าหมายในช่วงระยะเวลาต่างๆ แผนพัฒนาฉบับที่ ๑๒ ได้เน้นย้ำถึง ความจำเป็นที่จะต้องปรับเปลี่ยนกลไกการบริหารราชการแผ่นดินสำคัญการปรับเปลี่ยนกฎหมายและกฎระเบียบในหลายด้านรวมถึง การปรับการบริหารจัดการให้มีธรรมาภิบาลในทุกระดับปลอดคอร์รัปชันและปรับเปลี่ยนทัศนคติของคนไทยในทุกภาคส่วนให้มี ค่านิยมที่ดีงามมีวินัยมีความรับผิดชอบและมีความพร้อมที่จะเปลี่ยนแปลงและพร้อมรับการเปลี่ยนแปลงโดยยึดหลักการรักษา ผลประโยชน์ของส่วนรวมและด้วยสภาพปัญหาที่เรื้อรังและเชื่อมโยงกันซับซ้อนในขณะที่มีการเปลี่ยนแปลงของปัจจัยภายนอกประเทศ ที่จะส่งผลกระทบต่อพัฒนาประเทศไทยมากขึ้นการพัฒนาเชิงรุกเพื่อเสริมจุดแข็งและการแก้ปัญหาจุดอ่อนดังกล่าวให้สัมฤทธิ์ผลได้อย่าง จริงจังนั้นต้องเป็นการเปลี่ยนแปลงอย่างขนานใหญ่สำหรับประเทศไทยที่มีแผนแม่บทการพัฒนาระยะยาวเป็นกรอบแนวทางที่จะกำกับ ทิศทางตั้งนั้นภาคส่วนต่างๆ ในสังคมไทยจึงมีความตระหนักร่วมกันว่าประเทศไทยจำเป็นต้องมีการจัดทฤษฎีศาสตร์ชาติให้เป็นแผน แม่บทที่กำหนดเป้าหมายอนาคตประเทศในระยะยาว ๒๐ ปี (พ.ศ. ๒๕๖๐-๒๕๖๖) โดยวางแนวทางการพัฒนาหลักที่ต้องดำเนินการ ภายใต้ทุกรัฐบาลอย่างต่อเนื่องเพื่อจะบรรลุเป้าหมายอนาคตของประเทศที่วางไว้โดยที่แผนแม่บทการพัฒนาจะยาวจะเป็นกรอบที่ ช่วยกำกับให้การขับเคลื่อนการพัฒนาประเทศในมิติต่างๆ มีบูรณาการกับแผนพัฒนาและแผนเฉพาะด้านในระดับต่างๆ มีความเชื่อมโยง เป็นลำดับที่เหมาะสมและสอดคล้องกันภายใต้ยุทธศาสตร์ชาติและการกำหนดเป้าหมายในระยะยาวที่ชัดเจนส่งผลให้ต้องมีความ ต่อเนื่องในการแก้ปัญหาเร่งด่วนและการพัฒนาพื้นฐานให้แข็งแกร่งรวมทั้งต้องมีปรับระบบการติดตามและประเมินผลให้สามารถ กำกับให้เกิดความเชื่อมโยงจากระดับยุทธศาสตร์สู่การจัดสรรงบประมาณและการดำเนินงานในระดับปฏิบัติที่สอดคล้องกับเป้าหมายที่ เป็นผลผลิตผลลัพธ์และผลสัมฤทธิ์ในที่สุดการพัฒนาภายใต้แผนพัฒนาฉบับที่ ๑๒ จึงเป็น ๕ ปีแรกของการขับเคลื่อนยุทธศาสตร์ชาติ ๒๐ ปี (พ.ศ. ๒๕๖๐-๒๕๖๖) สู่การปฏิบัติโดยที่ยุทธศาสตร์ชาติ ๒๐ ปี เป็นแผนแม่บทหลักของการพัฒนาประเทศไทยให้มีความมั่นคง มั่งคั่งและยั่งยืนโดยได้กำหนดเป้าหมายอนาคตประเทศไทยในระยะ ๒๐ ปี พร้อมทั้งประเด็นยุทธศาสตร์และแนวทางหลักที่จะ ขับเคลื่อนไปสู่เป้าหมายระยะยาวของประเทศที่ได้กำหนดไว้โดยมีแผนพัฒนาฉบับที่ ๑๒ เป็นเครื่องมือหรือกลไกสำคัญที่สุดที่ ถ่ายทอดยุทธศาสตร์ชาติ ๒๐ ปี (พ.ศ. ๒๕๖๐-๒๕๖๖) สู่การปฏิบัติในลำดับแรกที่ขับเคลื่อนไปสู่การบรรลุเป้าหมายในระยะยาวได้ใน ที่สุดโดยมีกลไกตามลำดับต่างๆ และกลไกเสริมอื่นๆ ในการขับเคลื่อนสู่การปฏิบัติให้เกิดประสิทธิผลตามเป้าหมาย ทั้งนี้แผนพัฒนา ฉบับที่ ๑๒ ได้กำหนดเป้าหมายที่จะต้องบรรลุใน ๕ ปีแรกอย่างชัดเจนทั้งในมิติเศรษฐกิจสังคมและสิ่งแวดล้อมการกำหนดเป้าหมายที่จะ บรรลุในระยะ ๕ ปีนั้นได้พิจารณาและวิเคราะห์การต่อยอดให้เกิดผลสัมฤทธิ์จากการดำเนินการต่อไปอีกใน ๓ แผนจวบจนถึงแผนพัฒนา ฉบับที่ ๑๕ ในช่วงปี พ.ศ. ๒๕๖๕-๒๕๗๐) ซึ่งเป็นช่วงสุดท้ายของยุทธศาสตร์ชาติการพัฒนาจะบรรลุเป้าหมายอนาคตประเทศไทยเป็น



ประเทศที่พัฒนาแล้วภายในปี๒๕๙๙ที่กำหนดไว้ในยุทธศาสตร์ชาติเป้าหมายการพัฒนาในแผนพัฒนาฉบับที่๑๒ทั้งในระดับภาพรวมและรายสาขาของการพัฒนาจึงเป็นรายละเอียดและองค์ประกอบของเป้าหมายของยุทธศาสตร์ชาติระยะ๒๐ปีในทุกด้านโดยที่แผนพัฒนาฉบับต่อไปก็จะกำหนดเป้าหมายและแนวทางการพัฒนามารับช่วงเมื่อผ่าน๕ปีแรกของช่วงแผนพัฒนาฉบับที่๑๒ผ่านไป

### ๑.๑ หลักการสำคัญของแผนพัฒนาเศรษฐกิจและสังคมแห่งชาติฉบับที่ ๑๒ (พ.ศ.๒๕๖๐-๒๕๖๔)

การพัฒนาประเทศในระยะแผนพัฒนาฉบับที่๑๒จะมุ่งบรรลุเป้าหมายในระยะห้าปีที่จะสามารถต่อยอดในระยะต่อไปเพื่อให้บรรลุเป้าหมายการพัฒนาในระยะยาวตามยุทธศาสตร์ชาติ ๒๐ ปี โดยมีหลักการสำคัญของแผนพัฒนาฉบับนี้

๑. ยึด“หลักปรัชญาของเศรษฐกิจพอเพียง” ต่อเนื่องมาตั้งแต่แผนพัฒนาฉบับที่๙เพื่อให้เกิดบูรณาการการพัฒนาในทุกมิติอย่างสมดุลสมผลมีความพอประมาณและมีระบบภูมิคุ้มกันและการบริหารจัดการความเสี่ยงที่ดีซึ่งเป็นเงื่อนไขจำเป็นสำหรับการพัฒนาที่ยั่งยืนโดยมุ่งเน้นการพัฒนาคนให้มีความเป็นคนที่สมบูรณ์สังคมไทยเป็นสังคมคุณภาพสร้างโอกาสและมีที่ยืนให้กับทุกคนในสังคมได้ดำเนินชีวิตที่ดีมีความสุขและอยู่ร่วมกันอย่างสมานฉันท์

ในขณะที่ระบบเศรษฐกิจของประเทศก็เจริญเติบโตอย่างต่อเนื่องมีคุณภาพและมีเสถียรภาพการกระจายความมั่งคั่งอย่างทั่วถึงและเป็นธรรมเป็นการเติบโตที่เป็นมิตรกับสิ่งแวดล้อมรักษาความหลากหลายทางชีวภาพชุมชนวิถีชีวิตค่านิยมประเพณีและวัฒนธรรม

๒. ยึด“คนเป็นศูนย์กลางการพัฒนา” มุ่งสร้างคุณภาพชีวิตและสุขภาวะที่ดีสำหรับคนไทยพัฒนาคนให้มีความเป็นคนที่สมบูรณ์มีวินัยใฝ่รู้มีความรู้มีทักษะมีความคิดสร้างสรรค์มีทัศนคติที่ดีรับผิดชอบต่อสังคมมีจริยธรรมแลคุณธรรมพัฒนาคนทุกช่วงวัยและเตรียมความพร้อมเข้าสู่สังคมผู้สูงอายุอย่างมีคุณภาพรวมถึงการสร้างคนให้ใช้ประโยชน์และอยู่กับสิ่งแวดล้อมอย่างเกื้อกูลอนุรักษ์ฟื้นฟูใช้ประโยชน์ทรัพยากรธรรมชาติและสิ่งแวดล้อมอย่างเหมาะสม

๓. ยึด“วิสัยทัศน์ภายใต้ยุทธศาสตร์ชาติ ๒๐ ปี” มาเป็นกรอบของวิสัยทัศน์ประเทศไทย

ในแผนพัฒนาฉบับที่๑๒วิสัยทัศน์ “ประเทศไทยมีความมั่นคงมั่งคั่งยั่งยืนเป็นประเทศพัฒนาแล้วด้วยกาพัฒนาตามหลักปรัชญาของเศรษฐกิจพอเพียง” หรือเป็นคติพจน์ประจำชาติว่า “มั่นคงมั่งคั่งยั่งยืน” โดยที่วิสัยทัศน์ดังกล่าวสนองต่อผลประโยชน์แห่งชาติได้แก่การมีเอกราชอธิปไตยและบูรณภาพแห่งเขตอำนาจรัฐการดำรงอยู่อย่างมั่นคงยั่งยืนของสถาบันหลักของชาติการดำรงอยู่อย่างมั่นคงของชาติและประชาชนจากภัยคุกคามทุกรูปแบบการอยู่ร่วมกันในชาติอย่างสันติสุขเป็นปึกแผ่นมีความมั่นคงทางสังคมท่ามกลางพหุสังคมและการมีเกียรติและศักดิ์ศรีของความเป็นมนุษย์ความเจริญเติบโตของชาติความเป็นธรรมและความอยู่ดีมีสุขของประชาชนความยั่งยืนของฐานทรัพยากรธรรมชาติสิ่งแวดล้อมความมั่นคงทางพลังงานอาหารและน้ำความสามารถในการรักษาผลประโยชน์ของชาติภายใต้การเปลี่ยนแปลงของสภาวะแวดล้อมระหว่างประเทศและการอยู่ร่วมกันอย่างสันติประสานสอดคล้องกันด้านความมั่นคงในประชาคมอาเซียนและประชาคมโลกอย่างมีเกียรติและศักดิ์ศรีประเทศไทยไม่เป็นภาระของโลกและสามารถเกื้อกูลประเทศที่มีศักยภาพทางเศรษฐกิจต่อยกว่า

### ๑.๓ แผนพัฒนาภาค/แผนพัฒนากลุ่มจังหวัด/แผนพัฒนาจังหวัด

#### องค์ประกอบแผนพัฒนาจังหวัด/กลุ่มจังหวัด(พ.ศ.๒๕๖๖-๒๕๗๐) เนื้อหาประกอบด้วย

#### ๑. ข้อมูลเพื่อการพัฒนา

##### ๑.๑ สภาพทั่วไปและสถานการณ์การพัฒนาจังหวัด/กลุ่มจังหวัด

- ๑) ด้านกายภาพ
- ๒) ด้านเศรษฐกิจ
- ๓) ด้านสังคมและความมั่นคง
- ๔) ด้านทรัพยากรธรรมชาติและสิ่งแวดล้อม

##### ๑.๒ ประเด็นปัญหาและความต้องการเชิงพื้นที่

(ให้จัดลำดับความสำคัญและระบุพื้นที่ ไม่เกิน ๑๐ ประเด็น)

##### ๑.๓ ผลการพัฒนาและแก้ไขปัญหาจังหวัดและกลุ่มจังหวัดในช่วงที่ผ่านมา

#### ๒. ประเด็นการพัฒนา

๒.๑ บทวิเคราะห์ (ใช้เครื่องมือการวิเคราะห์ตามหลักวิชาการวางแผน โดยสามารถเลือกใช้เครื่องมือได้ตามความถนัด)

๒.๒ เป้าหมายการพัฒนาจังหวัด/กลุ่มจังหวัด (ระบุให้ชัดเจน โดยเป็นเป้าหมายสุดท้ายในปี่สิ้นสุดแผน)

๒.๓ ตัวชี้วัดความสำเร็จตามเป้าหมายการพัฒนาจังหวัด/กลุ่มจังหวัด

- ๒.๔ ประเด็นการพัฒนาของจังหวัด/กลุ่มจังหวัด
- ๑) วัตถุประสงค์
  - ๒) เป้าหมายและตัวชี้วัด
  - ๓) แนวทางการพัฒนา
  - ๔) แผนงานโครงการอย่างย่อ (Project Idea)

(๑) แผนงาน (ชุดโครงการ)

(๒) โครงการ

๓.แบบ จ.๑ จ.๑-๑ (กรณีจังหวัด) / แบบ กจ.๑ กจ.๑-๑ (กรณีกลุ่มจังหวัด)

### วิสัยทัศน์

จากสถานะของประเทศและบริบทเปลี่ยนแปลงต่างๆที่ประเทศกำลังประสบอยู่ ทำให้การกำหนดวิสัยทัศน์แผนพัฒนาฯ ฉบับที่ ๑๒ ยังมีความต่อเนื่องจากวิสัยทัศน์แผนพัฒนาฯ ฉบับที่ ๑๑ และกรอบหลักการของการวางแผนที่น้อมนำและประยุกต์ให้หลักปรัชญาของเศรษฐกิจพอเพียง ยึดคนเป็นศูนย์กลางของการพัฒนาอย่างมีส่วนร่วม การพัฒนาที่ยุคหลักสมดุล ยั่งยืน โดยวิสัยทัศน์ของการพัฒนาในแผนพัฒนาฯ ฉบับที่ ๑๒ ต้องให้ความสำคัญกับการกำหนดทิศทางการพัฒนาที่มุ่งสู่การเปลี่ยนแปลงผ่านประเทศไทยจากประเทศที่มีรายได้ปานกลางไปสู่ประเทศที่มีรายได้สูง มีความมั่นคง และยั่งยืน สังคมอยู่ร่วมกันอย่างมีความสุข และนำไปสู่การบรรลุวิสัยทัศน์ระยะยาว มั่นคง ยั่งยืน ของประเทศ

### ๑.๔ ยุทธศาสตร์การพัฒนาขององค์กรปกครองส่วนท้องถิ่นในเขตจังหวัด

#### วิสัยทัศน์

จากสถานะของประเทศและบริบทการเปลี่ยนแปลงต่าง ๆ ที่ประเทศกำลังประสบอยู่ ทำให้การกำหนดวิสัยทัศน์แผนพัฒนาฯ ฉบับที่ ๑๒ ยังคงมีความต่อเนื่องจากวิสัยทัศน์แผนพัฒนาฯ ฉบับที่ ๑๑ และกรอบหลักการของการวางแผนที่น้อมนำและประยุกต์ให้หลักปรัชญาของเศรษฐกิจพอเพียง ยึดคนเป็นศูนย์กลางของการพัฒนาอย่างมีส่วนร่วม การพัฒนาที่ยุคหลักสมดุล ยั่งยืน โดยวิสัยทัศน์ของการพัฒนาในแผนพัฒนาฯ ฉบับที่ ๑๒ ต้องให้ความสำคัญกับการกำหนดทิศทางการพัฒนาที่มุ่งสู่การเปลี่ยนแปลงผ่านประเทศไทยจากประเทศที่มีรายได้ปานกลางไปสู่ประเทศที่มีรายได้สูง มีความมั่นคง และยั่งยืน สังคมอยู่ร่วมกันอย่างมีความสุข และนำไปสู่การบรรลุวิสัยทัศน์ระยะยาว “มั่นคง มั่งคั่ง ยั่งยืน” ของประเทศ

### เป้าหมายการพัฒนาประเทศ

๑. การหลุดพ้นจากกับดักประเทศรายได้ปานกลางสู่รายได้สูง
  - (๑) เศรษฐกิจขยายตัวเฉลี่ยไม่ต่ำกว่าร้อยละ ๕.๐
  - (๒) ผลิตภัณฑ์มวลรวมในประเทศต่อหัว (GDP Per Capita) และรายได้ประชาชาติต่อหัว (GNP Per Capita) ณ สิ้นแผนพัฒนาฯ ฉบับที่ ๑๒ ในปี ๒๕๖๖ เพิ่มขึ้นเป็น ๓๑๗,๐๕๑ บาท (๙,๓๒๕ ดอลลาร์ สรอ.) และ ๓๐๑,๑๙๙ บาท (๘,๘๕๙ ดอลลาร์ สรอ.) ต่อคนต่อปี
  - (๓) ผลผลิตภาพการผลิตเพิ่มขึ้นไม่ต่ำกว่าเฉลี่ยร้อยละ ๒.๕ ต่อปี
  - (๔) การลงทุนรวมขยายตัวไม่ต่ำกว่าเฉลี่ยร้อยละ ๗.๕ ในขณะที่ปริมาณการส่งออกขยายตัวเฉลี่ยไม่ต่ำกว่าร้อยละ ๔.๐ ต่อปี )
๒. การพัฒนาศักยภาพคนให้สนับสนุนการเจริญเติบโตของประเทศและการสร้างสังคมสูงวัยอย่างมีคุณภาพ
  - (๑) ประชาชนทุกช่วงวัยมีความมั่นคงทางด้านเศรษฐกิจและสังคม (SocioEconomic Security) และมีคุณภาพชีวิตที่ดีขึ้น
  - (๒) การศึกษาและการเรียนรู้ได้รับการพัฒนาคุณภาพ
  - (๓) สถาบันทางสังคมมีความเข้มแข็งเป็นฐานรากที่เอื้อต่อการพัฒนา

๓. การลดความเหลื่อมล้ำในสังคม
  - (๑) การกระจายรายได้มีความเท่าเทียมกันมากขึ้น
  - (๒) บริการทางสังคมมีคุณภาพและมีการกระจายอย่างทั่วถึง
๔. การสร้างการเจริญเติบโตทางเศรษฐกิจและสังคมที่เป็นมิตรกับสิ่งแวดล้อม
  - (๑) รักษาความมั่นคงของฐานทรัพยากร สร้างสมดุลระหว่างการอนุรักษ์และการใช้ประโยชน์อย่างยั่งยืนและเป็นธรรม
  - (๒) ขับเคลื่อนประเทศสู่เศรษฐกิจและสังคมเป็นมิตรต่อสิ่งแวดล้อม
  - (๓) เพิ่มขีดความสามารถในการรับมือภัยพิบัติและการเปลี่ยนแปลงสภาพภูมิอากาศ
  - (๔) เพิ่มประสิทธิภาพและเสริมสร้างธรรมาภิบาลในการบริหารจัดการทรัพยากรธรรมชาติและสิ่งแวดล้อม
  - (๕) มีการบริหารจัดการน้ำให้สมดุลระหว่างการอุปสงค์และอุปทานของน้ำ
๕. การบริหารราชการแผ่นดินที่มีประสิทธิภาพ
  - (๑) การบริหารงานภาครัฐที่โปร่งใส เป็นธรรม มีประสิทธิภาพ และมีส่วนร่วม
  - (๒) ขจัดการทุจริตคอร์รัปชัน
  - (๓) การมีกระจายอำนาจที่เหมาะสม

กรอบยุทธศาสตร์แผนพัฒนาเศรษฐกิจและสังคมแห่งชาติ ฉบับที่ ๑๒ ประกอบด้วย ๑๐ ยุทธศาสตร์หลัก ดังนี้

๑. ยุทธศาสตร์การเสริมสร้างและพัฒนาศักยภาพทุนมนุษย์
๒. ยุทธศาสตร์การสร้างความเป็นธรรมลดความเหลื่อมล้ำในสังคม
๓. ยุทธศาสตร์การสร้างความเข้มแข็งทางเศรษฐกิจและแข่งขันได้อย่างยั่งยืน
๔. ยุทธศาสตร์ด้านการเติบโตที่เป็นมิตรกับสิ่งแวดล้อมเพื่อการพัฒนาอย่างยั่งยืน
๕. ยุทธศาสตร์ด้านความมั่นคง
๖. ยุทธศาสตร์ด้านการเพิ่มประสิทธิภาพและธรรมาภิบาลในภาครัฐ
๗. ยุทธศาสตร์ด้านการพัฒนาโครงสร้างพื้นฐานและระบบโลจิสติกส์
๘. ยุทธศาสตร์ด้านวิทยาศาสตร์ เทคโนโลยี การวิจัย และนวัตกรรม
๙. ยุทธศาสตร์การพัฒนาภาคเมือง และพื้นที่เศรษฐกิจ
๑๐. ยุทธศาสตร์ด้านการต่างประเทศ ประเทศเพื่อนบ้าน และภูมิภาค

#### ๑.๒.๑ เชิงปริมาณ

องค์การบริหารส่วนตำลึง ได้นำเสนอผลการปฏิบัติงานประจำปีงบประมาณ ๒๕๖๕ ต่อสภาองค์การบริหารส่วนตำลึง ในการประชุมสภาฯ สมัยสามัญที่ ๔ ครั้งที่ ๒/๒๕๖๕ เมื่อวันที่ ๒๔ เดือน สิงหาคม ๒๕๖๕ ดังนี้

๑. ผลที่ได้รับจากการดำเนินงานในปีงบประมาณ พ.ศ. ๒๕๖๖ - ๒๕๗๐

#### ๑.๑ ผลที่ได้รับหรือผลที่สำคัญ

ยุทธศาสตร์	จำนวนโครงการที่ปรากฏอยู่ในแผน	จำนวนโครงการที่ได้ปฏิบัติ
๑.ด้านการพัฒนาด้านคมนาคม		
๒.ด้านการพัฒนาด้านสาธารณสุข		
๓.ด้านการสังคมเศรษฐกิจ		
๔.ด้านการศึกษา ศาสนา วัฒนธรรม กีฬาและนันทนาการ		
๕.ด้านการพัฒนาด้านสิ่งแวดล้อมและทรัพยากรธรรมชาติและ		
๖.ด้านการพัฒนาด้านสังคม		
๗.ด้านสาธารณสุข		
๘.ด้านอื่นๆ		
<b>รวม ๘ ยุทธศาสตร์</b>		

## ๒.๒ ผลกระทบ

ทำให้ประชาชนในเขตองค์การบริหารส่วนตำบลกระสังได้รับการบริหารสาธารณสุขที่มีประสิทธิภาพตามสมควรแต่สถานะทางการเงินและการคลังของ องค์การบริหารส่วนตำบลกระสัง

### ๓.สรุปปัญหาอุปสรรคการดำเนินงานที่ผ่านมาและแนวทางการแก้ไข ปีงบประมาณ (พ.ศ. ๒๕๖๖- ๒๕๗๐)

#### ปัญหาอุปสรรคที่พบในการประเมินฯ

๓.๑ ยุทธศาสตร์ด้านโครงสร้างพื้นฐาน ด้านคมนาคมตั้งไว้ในแผนพัฒนา จำนวน ... โครงการ แต่ปฏิบัติได้ก็โครงการ ถือว่านำไปสู่การปฏิบัติได้น้อย

การวิเคราะห์แนวทางการแก้ไขปัญหาอุปสรรคที่ตรวจพบ

๑. โดยภาพรวมแผนพัฒนาท้องถิ่น (พ.ศ. ๒๕๖๖- ๒๕๗๐) มีผลสัมฤทธิ์ของแผนที่สามารถนำไปปฏิบัติได้จริงค่อนข้างสูงแต่ยุทธศาสตร์ด้านโครงสร้างพื้นฐาน ด้านคมนาคม ตั้งไว้ในแผนพัฒนา จำนวน โครงการ แต่ปฏิบัติได้ 1 โครงการ ถือว่านำไปสู่การปฏิบัติได้น้อย ควรแก้ไขปัญหาโดยมอบหมายผู้ที่มีส่วนเกี่ยวข้องอันได้แก่คณะกรรมการพัฒนาท้องถิ่น คณะกรรมการสนับสนุนการจัดทำแผน จัดทำแผนให้อยู่บนพื้นฐานของข้อเท็จจริงด้านงบประมาณ กล่าวคือ ไม่ควรกำหนดโครงการในแผนมากเกินไปสถานะทางการคลังของ องค์การบริหารส่วนตำบลกระสัง

#### ส่วนที่ ๓

### ยุทธศาสตร์องค์กรปกครองส่วนท้องถิ่น

#### ๑. ความสัมพันธ์ระหว่างแผนพัฒนาระดับมหภาค

##### ๑.๑ แผนยุทธศาสตร์ชาติ ๒๐ ปี

ยุทธศาสตร์ด้านความมั่นคง

๑. ยุทธศาสตร์ด้านความมั่นคง
๒. ยุทธศาสตร์ด้านการสร้างความสามารถในการแข่งขัน
๓. ยุทธศาสตร์ด้านการพัฒนาและเสริมสร้างศักยภาพคน
๔. ยุทธศาสตร์ด้านการสร้างโอกาสความเสมอภาคและเท่าเทียมกันทางสังคม
๕. ยุทธศาสตร์ด้านการสร้างการเจริญเติบโตบนคุณภาพชีวิตที่เป็นมิตรกับสิ่งแวดล้อม
๖. ยุทธศาสตร์ด้านการปรับสมดุลและพัฒนาระบบการบริหารจัดการภาครัฐ

##### ๑.๓แผนพัฒนาภาค/ แผนพัฒนากลุ่มจังหวัด/แผนพัฒนาจังหวัด

#### วิสัยทัศน์

จากสถานะของประเทศและบริบทการเปลี่ยนแปลงต่าง ๆ ที่ประเทศกำลังประสบอยู่ ทำให้การกำหนดวิสัยทัศน์ แผนพัฒนาฯ ฉบับที่ ๑๒ ยังคงมีความต่อเนื่องจากวิสัยทัศน์แผนพัฒนาฯ ฉบับที่ ๑๑ และกรอบหลักการของการวางแผนที่น้อมนำและประยุกต์ให้หลักปรัชญาของเศรษฐกิจพอเพียง ยึดคนเป็นศูนย์กลางของการพัฒนาอย่างมีส่วนร่วม การพัฒนาที่ยืดหยุ่น ยั่งยืน โดยวิสัยทัศน์ของการพัฒนาในแผนพัฒนาฯ ฉบับที่ ๑๒ ต้องให้ความสำคัญกับการกำหนดทิศทางการพัฒนาที่มุ่งสู่การเปลี่ยนแปลงผ่านประเทศไทยจากประเทศที่มีรายได้ปานกลางไปสู่ประเทศที่มีรายได้สูง มีความมั่นคง และยั่งยืน สังคมอยู่ร่วมกันอย่างมีความสุข และนำไปสู่การบรรลุวิสัยทัศน์ระยะยาว “มั่นคง มั่งคั่ง ยั่งยืน” ของประเทศ

#### เป้าหมายการพัฒนาประเทศ

๖. การหลุดพ้นจากกับดักประเทศรายได้ปานกลางสู่รายได้สูง

(๕) เศรษฐกิจขยายตัวเฉลี่ยไม่ต่ำกว่าร้อยละ ๕.๐

(๖) ผลิตภัณฑ์มวลรวมในประเทศต่อหัว (GDP Per Capita) และรายได้ประชาชาติต่อหัว (GNP Per Capita) ณ สิ้นแผนพัฒนาฯ ฉบับที่ ๑๒ ในปี ๒๕๖๖ เพิ่มขึ้นเป็น ๓๑๗,๐๕๑ บาท (๙,๓๒๕ ดอลลาร์ สรอ.) และ ๓๐๑,๑๙๙ บาท (๘,๘๕๙ ดอลลาร์ สรอ.) ต่อคนต่อปี

(๗) ผลผลิตภาพการผลิตเพิ่มขึ้นไม่ต่ำกว่าเฉลี่ยร้อยละ ๒.๕ ต่อปี

(๘) การลงทุนรวมขยายตัวไม่ต่ำกว่าเฉลี่ยร้อยละ ๗.๕ ในขณะที่ปริมาณการส่งออกขยายตัวเฉลี่ยไม่ต่ำกว่าร้อยละ ๔.๐ ต่อปี )

๗. การพัฒนาศักยภาพคนให้สนับสนุนการเจริญเติบโตของประเทศและการสร้างสังคมสูงวัยอย่างมีคุณภาพ
  - (๔) ประชาชนทุกช่วงวัยมีความมั่นคงทางด้านเศรษฐกิจและสังคม (SocioEconomic Security) และมีคุณภาพชีวิตที่ดีขึ้น
  - (๕) การศึกษาและการเรียนรู้ได้รับการพัฒนาคุณภาพ
  - (๖) สถาบันทางสังคมมีความเข้มแข็งเป็นฐานรากที่เอื้อต่อการพัฒนา
๘. การลดความเหลื่อมล้ำในสังคม
๒. การกระจายรายได้มีความเท่าเทียมกันมากขึ้น
  - (๓) บริการทางสังคมมีคุณภาพและมีการกระจายอย่างทั่วถึง
๙. การสร้างการเจริญเติบโตทางเศรษฐกิจและสังคมที่เป็นมิตรกับสิ่งแวดล้อม
  - (๖) รักษาความมั่นคงของฐานทรัพยากร สร้างสมดุลระหว่างการอนุรักษ์และการใช้ประโยชน์อย่างยั่งยืนและเป็นธรรม
  - (๗) ขับเคลื่อนประเทศสู่เศรษฐกิจและสังคมที่เป็นมิตรต่อสิ่งแวดล้อม
  - (๘) เพิ่มขีดความสามารถในการรับมือภัยพิบัติและการเปลี่ยนแปลงสภาพภูมิอากาศ
  - (๙) เพิ่มประสิทธิภาพและเสริมสร้างธรรมาภิบาลในการบริหารจัดการทรัพยากรธรรมชาติและสิ่งแวดล้อม
  - (๑๐) มีการบริหารจัดการน้ำให้สมดุลระหว่างการอุปสงค์และอุปทานของน้ำ
๑๐. การบริหารราชการแผ่นดินที่มีประสิทธิภาพ
  - (๔) การบริหารงานภาครัฐที่โปร่งใส เป็นธรรม มีประสิทธิภาพ และมีส่วนร่วม
  - (๕) ขจัดการทุจริตคอร์รัปชัน
  - (๖) การมีกระจายอำนาจที่เหมาะสม

กรอบยุทธศาสตร์แผนพัฒนาเศรษฐกิจและสังคมแห่งชาติ ฉบับที่ ๑๒ ประกอบด้วย ๑๐ ยุทธศาสตร์หลัก ดังนี้

๑๑. ยุทธศาสตร์การเสริมสร้างและพัฒนาศักยภาพทุนมนุษย์
๑๒. ยุทธศาสตร์การสร้างความเป็นธรรมลดความเหลื่อมล้ำในสังคม
๑๓. ยุทธศาสตร์การสร้างความเข้มแข็งทางเศรษฐกิจและแข่งขันได้อย่างยั่งยืน
๑๔. ยุทธศาสตร์ด้านการเติบโตที่เป็นมิตรกับสิ่งแวดล้อมเพื่อการพัฒนาอย่างยั่งยืน
๑๕. ยุทธศาสตร์ด้านความมั่นคง
๑๖. ยุทธศาสตร์ด้านการเพิ่มประสิทธิภาพและธรรมาภิบาลในภาครัฐ
๑๗. ยุทธศาสตร์ด้านการพัฒนาโครงสร้างพื้นฐานและระบบโลจิสติกส์
๑๘. ยุทธศาสตร์ด้านวิทยาศาสตร์ เทคโนโลยี การวิจัย และนวัตกรรม
๑๙. ยุทธศาสตร์การพัฒนาภาคเมือง และพื้นที่เศรษฐกิจ
๒๐. ยุทธศาสตร์ด้านการต่างประเทศ ประเทศเพื่อนบ้าน และภูมิภาค

#### ๑.๔ แผนพัฒนาภาค/แผนพัฒนากลุ่มจังหวัด/แผนพัฒนาจังหวัด

๑. แผนพัฒนาภาค
๒. แผนพัฒนากลุ่มจังหวัด
  - “ ศูนย์กลางการท่องเที่ยวอารยธรรมขอมและกีฬามาตรฐานโลก เศรษฐกิจมั่นคง สังคมสันติสุข ๙ ดี ”
๓. แผนพัฒนาจังหวัด
  ๑. พัฒนาศักยภาพเป็น “ศูนย์กลางการท่องเที่ยวอารยธรรมขอมและกีฬามาตรฐานโลก”
  ๒. ส่งเสริมการผลิตสินค้าเกษตรและอาหารปลอดภัยมาตรฐานสากล
  ๓. ส่งเสริมและพัฒนาผลิตภัณฑ์ใหม่
  ๔. ส่งเสริมการค้าชายแดนเพื่อการค้าและการลงทุน

## ยุทธศาสตร์การพัฒนาขององค์กรปกครองส่วนท้องถิ่นในเขตจังหวัด

### ๑. วิสัยทัศน์ (Vision)

บุรีรัมย์เมืองแห่งกีฬา  
ทรัพยากรท่องเที่ยวล้ำค่า  
พัฒนาเกษตรกรรมยั่งยืน  
ยึดวิถีเศรษฐกิจพอเพียง

### ๒. พันธกิจ (Mission)

๑. การพัฒนาคุณภาพชีวิตของประชาชนให้มีความมั่นคงการดำรงชีวิต มีคุณธรรมและมีความสุข
๒. การส่งเสริมและพัฒนากองการท่องเที่ยว และกีฬาให้มีคุณภาพและมีมาตรฐานระดับสากล
๓. การประสานและพัฒนาโครงสร้างพื้นฐานให้ได้มาตรฐานระดับสากล
๔. การส่งเสริมและพัฒนาเศรษฐกิจแนวทางปรัชญาของเศรษฐกิจพอเพียงไปสู่ความยั่งยืน
๕. การบริหารจัดการทรัพยากรธรรมชาติสิ่งแวดล้อมและระบบนิเวศอย่างยั่งยืน
๖. การพัฒนาด้านการเมืองการบริหารตามหลักการบริหารจัดการบ้านเมืองที่ดี โดยคำนึงถึงการมีส่วนร่วมของประชาชน
๗. การส่งเสริมและพัฒนาเกษตรกรรมและอุตสาหกรรมครบวงจร

## ยุทธศาสตร์ขององค์กรปกครองส่วนท้องถิ่น

## ๒.๑ วิสัยทัศน์

## วิสัยทัศน์การพัฒนางองค์การบริหารส่วนตำบลกระสัง

สร้างคุณภาพชีวิตที่ดี  
มีหลักธรรมาภิบาล  
บนพื้นฐานเศรษฐกิจพอเพียง

## ๒.๒ ยุทธศาสตร์

## ๑. ยุทธศาสตร์การพัฒนาด้านคมนาคม

- ๑.๑ แนวทางการพัฒนาการก่อสร้างปรับปรุง บำรุงรักษาถนน สะพาน ทางเท้า ท่อระบายน้ำ
- ๑.๒ แนวทางการพัฒนาระบบจราจร

## ๒. ยุทธศาสตร์การพัฒนาด้านสาธารณสุข

- ๒.๑ แนวทางการพัฒนาการก่อสร้างปรับปรุงบำรุงรักษาระบบประปาและแหล่งน้ำเพื่อการเกษตร
- ๒.๒ แนวทางการพัฒนาการก่อสร้างและขยายเขตไฟฟ้า

## ๓. ยุทธศาสตร์การพัฒนาด้านสังคมเศรษฐกิจ

- ๓.๑ แนวทางการพัฒนาส่งเสริมอาชีพให้ประชาชน
- ๓.๒ แนวทางการพัฒนาลดรายจ่ายเพิ่มรายได้ของประชาชน

## ๔. ยุทธศาสตร์การพัฒนาด้านการศึกษา ศาสนา วัฒนธรรมกีฬาและนันทนาการ

- ๔.๑ แนวทางการพัฒนาส่งเสริมและสนับสนุนการศึกษาขั้นพื้นฐาน
- ๔.๒ แนวทางการพัฒนาส่งเสริมและสนับสนุนการศึกษานอกระบบ
- ๔.๓ แนวทางการพัฒนาการศึกษานอกโรงเรียน
- ๔.๔ แนวทางการพัฒนาส่งเสริมสนับสนุนการศึกษิตตามอัธยาศัย
- ๔.๕ แนวทางการพัฒนาส่งเสริมสนับสนุนการศึกษาศิลปวัฒนธรรม กีฬาและนันทนาการ

## ๕. ยุทธศาสตร์การพัฒนาด้านทรัพยากรธรรมชาติและสิ่งแวดล้อม

- ๕.๑ แนวทางการพัฒนาส่งเสริมการใช้พลังงานทดแทน
- ๕.๒ แนวทางการพัฒนาบริหารจัดการขยะ
- ๕.๓ แนวทางการพัฒนาฟื้นฟูสภาพแวดล้อม

## ๖. ยุทธศาสตร์การพัฒนาด้านสังคม

- ๖.๑ แนวทางการพัฒนาส่งเสริมความปลอดภัยในชีวิตและทรัพย์สิน
- ๖.๒ แนวทางการพัฒนาส่งเสริมความอบอุ่นในครอบครัว
- ๖.๓ แนวทางการพัฒนาป้องกันและแก้ไขปัญหาเสพติด
- ๖.๔ แนวทางการพัฒนาส่งเสริมคุณภาพชีวิต
- ๖.๕ แนวทางการพัฒนาและให้ความรู้เกี่ยวกับกฎหมาย

## ๗. ยุทธศาสตร์การพัฒนาด้านสาธารณสุข

- ๗.๑ แนวทางการพัฒนาด้านส่งเสริมสุขภาพและป้องกันโรค

## ๘. ยุทธศาสตร์การพัฒนาด้านอื่นๆ

- ๘.๑ แนวทางการพัฒนาอุดหนุนโครงการต่างๆ

## ๘.๒ แนวทางการพัฒนาการบริหารและจัดการองค์การบริหารส่วนตำบล

## ๒. ๓ เป้าประสงค์

๑. เพื่อพัฒนาด้านโครงสร้างพื้นฐานด้านคมนาคม
  ๒. เพื่อพัฒนาด้านสาธารณูปโภค
  ๓. เพื่อพัฒนาด้านสังคมเศรษฐกิจ
  ๔. เพื่อพัฒนาด้านการศึกษา ศาสนา วัฒนธรรมกีฬาและนันทนาการ
  ๕. เพื่อพัฒนาด้านทรัพยากรธรรมชาติและสิ่งแวดล้อม
  ๖. เพื่อพัฒนาด้านด้านสังคม
  ๗. เพื่อพัฒนาด้านสาธารณสุข
  ๘. เพื่อพัฒนาด้านอื่นๆ

#### ๒.๔ ตัวชี้วัด

๑. กรณีโครงการโครงสร้างพื้นฐาน วัดคุณภาพงานจากการที่ คกก. ตรวจสอบงานจ้างตรวจรับงานโดยจะต้องได้คุณภาพงานที่ดี ไม่มีปัญหาและข้อท้วงติง

#### ๒.๕ ค่าเป้าหมาย/๒.๖ กลยุทธ์

ประเด็นยุทธศาสตร์ (Strategic Issues)	เป้าหมาย (Goals)	กลยุทธ์ (Strategy)	ตัวชี้วัด kpi	หมายเหตุ
๑.ยุทธศาสตร์ด้าน โครงสร้างพื้นฐาน ด้านคมนาคม	การก่อสร้าง ปรับปรุงบำรุงรักษา โครงสร้างพื้นฐานต่างๆในพื้นที่ เช่น ถนน รางระบายน้ำท่อลอดเหลี่ยม ท่อ ระบายน้ำ ระบบน้ำอุปโภคบริโภค สิ่งก่อสร้างตามสถานที่ กระจัดกระจาย ป้องกันอุบัติเหตุ ไฟกระพริบ ฯลฯ	ปรับปรุงบำรุงรักษาให้ มีคุณภาพมากยิ่งขึ้น		
๒.ยุทธศาสตร์ด้าน สาธารณูปโภค	โครงการก่อสร้าง ปรับปรุง บำรุงรักษา ขยายเขตไฟฟ้า ระบบประปา แหล่งน้ำ อุปโภค แหล่งน้ำเพื่อการเกษตร	สามารถอุปโภคบริโภค ได้สะอาดถูก สุขอนามัย		
๓.ยุทธศาสตร์ด้านสังคม	โครงการพัฒนาสังคมและส่งเสริม คุณภาพชีวิตต่างๆเช่นการช่วยเหลือ ผู้สูงอายุ ผู้พิการ ผู้ป่วยเอดส์ ผู้ยากไร้ ผู้ด้อยโอกาสโครงการพัฒนาหมู่บ้านใน ด้านสังคมและส่งเสริมคุณภาพชีวิต ส่งเสริมการสหกรณ์ ส่งเสริมเยาวชน สตรี วัตถุประสงค์เพื่อพัฒนาด้านสังคม และส่งเสริมคุณภาพชีวิต ฯลฯ	พัฒนาคุณภาพชีวิต และยกระดับที่ดีขึ้น		



ประเด็นยุทธศาสตร์ (Strategic Issues)	เป้าหมาย (Goals)	กลยุทธ์ (Strategy)	ตัวชี้วัด kpi	หมายเหตุ
๔.ยุทธศาสตร์การศึกษา ศาสนา วัฒนธรรมกีฬาและนันทนาการ	พัฒนาส่งเสริม สนับสนุนการศึกษาทั้งในระบบนอกระบบอนุรักษ์และ จรรโลงไว้ซึ่งการศาสนาและวัฒนธรรม อนุรักษ์ประเพณีต่างๆในท้องถิ่น และ โครงการรับเสด็จ ณ ท่าอากาศยาน บุรีรัมย์ อุกหนูนกิจกรรมเหล่ากาชาด อำเภอ สติก/จังหวัดบุรีรัมย์	มุ่งเน้นพัฒนาผู้เรียนรู้ ผู้สากล		
๕.ยุทธศาสตร์การพัฒนาด้าน สิ่งแวดล้อมและทรัพยากรธรรมชาติ	การบริหารจัดการและการอนุรักษ์ ทรัพยากรธรรมชาติและสิ่งแวดล้อม เช่น ปลูกต้นไม้ในป่าชุมชน ป่า สาธารณะ ปลูกหญ้าแฝก อนุรักษ์ พื้นที่แหล่งน้ำ สร้างแซมฝาย	อนุรักษ์เพื่อรักษา ธรรมชาติให้อุดม สมบูรณ์		
๖.ยุทธศาสตร์การพัฒนาด้านสังคม	ดำเนินการอุดหนุนหน่วยงานที่ ดำเนินการแก้ไขปัญหาเสพติดเพิ่ม ศักยภาพการปฏิบัติงานให้แก่ อปพร. ฝึกอบรมราษฎรในหมู่บ้านให้มีความรู้ ปลูกจิตสำนึกให้ราษฎรมีความ สามัคคี ประองดอง สมานฉันท์ เพื่อ ความมั่นคงของชาติเพิ่มประสิทธิภาพ การป้องกันและบรรเทาสาธารณภัย และลดอุบัติเหตุบนท้องถนนฯลฯ	พัฒนาให้ราษฎรมี ความสามัคคี		
๗.ยุทธศาสตร์การพัฒนาด้าน สาธารณสุข	การป้องกันและระงับโรคติดต่อต่างๆ ควบคุมป้องกันโรคระบายในพื้นที่ พัฒนาส่งเสริม สนับสนุนการบริหาร สาธารณสุขของหมู่บ้านกองทุน หลักประกันสุขภาพ อบต. กระจาย สร้างเสริมสุขภาพภาวะในชุมชน เช่น การจัดการแข่งขันกีฬา การส่ง นักเรียนเข้าร่วมการแข่งขันกีฬา ฯลฯ	ป้องกันโรคติดต่อ		

ประเด็นยุทธศาสตร์ (Strategic Issues)	เป้าหมาย (Goals)	กลยุทธ์ (Strategy)	ตัวชี้วัด kpi	หมายเหตุ
๘.ยุทธศาสตร์การพัฒนาด้านอื่นๆ	เพื่อพัฒนาระบบการเมืองในระบบ ประชาธิปไตยอันมีพระมหากษัตริย์ ทรงเป็นประมุขเพื่อให้การบริหารงาน มีประสิทธิภาพและประสิทธิผลสูงสุด และอื่นๆ	การบริหารจัดการที่ดี		

## ๒.๗ จุดยืนทางยุทธศาสตร์

### จุดยืนทางยุทธศาสตร์ (Positinoing) ขององค์การบริหารส่วนตำบลกระสัง

การกำหนดจุดยืนทางยุทธศาสตร์ (Positinoing) ขององค์การบริหารส่วนตำบลกระสัง กำหนดการพัฒนาที่ครอบคลุมกิจกรรมต่าง ๆ ขององค์การบริหารส่วนตำบลกระสัง ที่เกี่ยวข้องกับยุทธศาสตร์การพัฒนา จำนวน ๘ ยุทธศาสตร์ และ ๑๒ กลยุทธ์ ดังนี้

#### ๑. ยุทธศาสตร์การพัฒนาด้านคมนาคม

๑.๑ กลยุทธ์การพัฒนาการพัฒนาก่อสร้าง ปรับปรุง บำรุงรักษา ถนน สะพาน ทางเท้า

๑.๒ กลยุทธ์การพัฒนาระบบจราจร

#### ๒. ยุทธศาสตร์การพัฒนาด้านสาธารณูปโภค

๒.๑ กลยุทธ์การพัฒนาก่อสร้าง ปรับปรุง บำรุงรักษาระบบประปาและแหล่งน้ำเพื่อ

การเกษตร

๒.๒ ก่อสร้างและขยายเขตไฟฟ้า

#### ๓. ยุทธศาสตร์การพัฒนาด้านสังคมเศรษฐกิจ

๓.๑ กลยุทธ์การพัฒนาการฝึกอบรมกลุ่มอาชีพ

๓.๒ กลยุทธ์การพัฒนาลกรายจ่ายเพิ่มรายได้ให้ประชาชน

#### ๔. ยุทธศาสตร์การพัฒนาด้านการศึกษา ศาสนา วัฒนธรรม กีฬา และนันทนาการ

๔.๑ กลยุทธ์การพัฒนาส่งเสริมและสนับสนุนการศึกษาขั้นพื้นฐาน

๔.๒ กลยุทธ์การพัฒนาส่งเสริมและสนับสนุนการศึกษานอกระบบ

๔.๓ กลยุทธ์การพัฒนาส่งเสริมสนับสนุนการศึกษานอกโรงเรียน

๔.๔ กลยุทธ์การพัฒนาส่งเสริมสนับสนุนการศึกษาตามอัธยาศัย

๔.๕ กลยุทธ์การพัฒนาส่งเสริมสนับสนุนการศึกษาศิลปวัฒนธรรม กีฬา และนันทนาการ

#### ๕. ยุทธศาสตร์การพัฒนาด้านอนุรักษ์ทรัพยากรธรรมชาติและสิ่งแวดล้อม

๕.๑ กลยุทธ์การพัฒนาส่งเสริมการใช้พลังงานทดแทน

๕.๒ กลยุทธ์การพัฒนาการบริหารจัดการขยะ

๕.๓ กลยุทธ์การพัฒนาฟื้นฟูสภาพแวดล้อม

#### ๖. ยุทธศาสตร์การพัฒนาด้านสังคมและคุณภาพชีวิต

๖.๑ กลยุทธ์การพัฒนาส่งเสริมความปลอดภัยในชีวิตและทรัพย์สิน

๖.๒ กลยุทธ์การพัฒนาความรักความอบอุ่นในครอบครัว

๖.๓ กลยุทธ์การพัฒนาป้องกันและแก้ไขปัญหาเสพติด

๖.๔ กลยุทธ์การพัฒนาส่งเสริมคุณภาพชีวิต

๖.๕ กลยุทธ์การพัฒนาส่งเสริมประชาธิปไตยและให้ความรู้เกี่ยวกับกฎหมาย

#### ๗. ยุทธศาสตร์การพัฒนาด้านสาธารณสุข

๗.๑ กลยุทธ์การพัฒนาด้านการป้องกัน และระงับโรคติดต่อ

๗.๒ กลยุทธ์การพัฒนาด้านสาธารณสุข

๗.๓ กลยุทธ์การพัฒนาด้านสุขภาวะ

## ๘. ยุทธศาสตร์การพัฒนาด้านอื่น

๘.๑ กลยุทธ์การพัฒนาด้านการเมืองในระบอบประชาธิปไตยอันมีพระมหากษัตริย์ทรงเป็นประมุข

๘.๒ กลยุทธ์การพัฒนาด้านการบริหารองค์กรและอื่นๆ

## ๒.๘ ความเชื่อมโยงของยุทธศาสตร์ในภาพรวม

ในภาพรวมแล้วยุทธศาสตร์การพัฒนาขององค์การบริหารส่วนตำบลกระสัง มุ่งพัฒนา ๘ ด้าน ได้แก่ การพัฒนาด้านโครงสร้างพื้นฐานการพัฒนาด้านสังคมและส่งเสริมคุณภาพชีวิตการพัฒนาด้านการจัดระเบียบชุมชนสังคมและความสงบเรียบร้อยการพัฒนาด้านการวางแผนการส่งเสริมการลงทุนพาณิชย์

กรรมและการท่องเที่ยว การพัฒนาด้านการบริหารจัดการและการอนุรักษ์ทรัพยากรธรรมชาติและสิ่งแวดล้อมการพัฒนาด้านการศึกษาศาสนาและวัฒนธรรมการพัฒนาด้านสาธารณสุขการพัฒนาด้านการเมืองและการบริหารองค์กรและอื่นๆ

ยุทธศาสตร์	เป้าหมาย
<p>๑.</p> <p>ยุทธศาสตร์การพัฒนาด้านโครงสร้างพื้นฐานด้านคมนาคม / สาธารณูปโภค</p> <p>ยุทธศาสตร์จังหวัดที่ ๑๙.๑ ต้นทาง</p> <p>แนวทางหลัก ๑๙.๑.๑ พัฒนาโครงสร้างพื้นฐาน</p> <p>แนวทางรอง พัฒนาระบบโครงสร้างพื้นฐานและสิ่งอำนวยความสะดวก</p>	<p>-การก่อสร้าง ปรับปรุง บำรุงรักษาโครงสร้างพื้นฐานต่างๆ ในพื้นที่ เช่น ถนน รางระบายน้ำที่ปลอดภัย ท่อคสล.</p> <p>-สาธารณูปโภค ระบบน้ำอุปโภคบริโภค ขุดลอก ขุดขยายแหล่งน้ำอุปโภคบริโภค</p> <p>-ขยายเขตไฟฟ้าเพื่อใช้ในครัวเรือน เพื่อการเกษตร ไฟฟ้าส่องสว่าง</p> <p>-พัฒนาระบบจราจรไฟกระพริบ ฯลฯ</p>
<p>๒.</p> <p>ยุทธศาสตร์การพัฒนาด้านสาธารณูปโภค</p> <p>ยุทธศาสตร์จังหวัดที่ ๑๑.๑ ต้นทาง</p> <p>แนวทางหลัก ๑๑.๑.๑ พัฒนาสาธารณูปโภคและสิ่งแวดล้อม</p> <p>แนวทางรอง จัดระบบสาธารณูปโภค สาธารณูปการที่มีคุณภาพและเพียงพอต่อความ</p>	<p>-สาธารณูปโภค ระบบน้ำอุปโภคบริโภค ขุดลอก ขุดขยายแหล่งน้ำอุปโภคบริโภค</p> <p>-ขยายเขตไฟฟ้าเพื่อใช้ในครัวเรือน เพื่อการเกษตร ไฟฟ้าส่องสว่าง</p> <p>-พัฒนาระบบจราจรไฟกระพริบ ฯลฯ</p>

<p>ต้องการและกิจกรรมเศรษฐกิจในเมือง</p>	
<p><b>๓.ยุทธศาสตร์การพัฒนาด้านเศรษฐกิจ</b> <b>ยุทธศาสตร์จังหวัดที่ ๑๙.๒</b> กลางทาง <b>แนวทางหลัก ๑๙.๒.๑</b> โครงสร้างพื้นฐาน <b>แนวทางรอง</b> เสริมเสริมอาหารเสริมและเครื่องดื่ม โรงแรมร้านอาหาร</p>	<p>-ส่งเสริมการลดรายจ่ายเพิ่มรายได้ อุดหนุนกลุ่มอาชีพ ต่างๆ -ส่งเสริมสนับสนุนเกษตรอินทรีย์ แปรรูปอาหารต่างๆ</p>
<p><b>๔.ยุทธศาสตร์ด้าน การศึกษา ศาสนา วัฒนธรรม กีฬาและนันทนาการ</b> <b>ยุทธศาสตร์จังหวัดที่ ๑๙.๒</b> กลางทาง <b>แนวทางหลัก ๑๙.๒.๑</b> โครงสร้างพื้นฐาน <b>แนวทางรอง</b> ส่งเสริมและสนับสนุนธุรกิจการ แข่งขันต่างๆสนามแข่งขัน การจัดมหกรรมกีฬานานาชาติ</p>	<p>-พัฒนาส่งเสริม สนับสนุนการศึกษาทั้งในระบบนอกระบบ อนุรักษ์และจรรโลงไว้ซึ่งการศาสนาและวัฒนธรรม อนุรักษ์ ประเพณีต่างๆในท้องถิ่น และโครงการรับเสด็จ ณ ท่าอากาศยานบุรีรัมย์ อุดหนุนกิจกรรมเหล่ากาตอำเภอ ตึก/จังหวัดบุรีรัมย์</p>
<p><b>๕.ยุทธศาสตร์การพัฒนาด้านทรัพยากรธรรมชาติและสิ่งแวดล้อม</b> <b>ยุทธศาสตร์จังหวัดที่ ๑๒.๒.๑</b> กลางทาง <b>แนวทางหลัก ๑๒.๒.๑</b> ป้องกันและแก้ไขปัญหาการ บุกรุกแนวทางรอง ส่งเสริมการสร้างความตระหนัก และการรับรู้ของประชาชนในการฟื้นฟู ปักป่าและ ป้องกันการบุกรุกเพื่อรักษาพื้นที่ป่าต้นน้ำ พื้นที่ชุ่ม น้ำและป้องกันการพังทลายของดิน</p>	<p>-การบริหารจัดการและการอนุรักษ์ทรัพยากรธรรมชาติและ สิ่งแวดล้อม เช่น ปักต้นไม้ในป่าชุมชน ป่าสาธารณะ ปลูกหญ้าแฝก อนุรักษ์ป่าแหล่งน้ำธรรมชาติฟื้นฟู</p>
<p><b>๖.ยุทธศาสตร์การพัฒนาด้านสังคม</b> <b>ยุทธศาสตร์จังหวัดที่ ๑๑.๒</b> กลางทาง <b>แนวทางหลัก ๑๑.๒.๑</b> พัฒนาคุณภาพชีวิต <b>แนวทางรอง</b> จัดระบบบริการสังคมที่ได้มาตรฐาน</p>	<p>-สร้างความปลอดภัยในชีวิตและทรัพย์สิน -การรักษาความสงบภายใน การช่วยเหลือผู้ประสบภัย</p>

<p>๗.ยุทธศาสตร์การพัฒนาด้านสาธารณสุขยุทธศาสตร์ จังหวัดที่ ๓.๒ กลางทาง</p> <p><b>แนวทางหลัก</b> ๓.๒.๑ พัฒนาเครือข่าย และระบบ ป้องกันและควบคุมโรค</p> <p><b>แนวทางรอง</b> -สร้างเครือข่ายโรงพยาบาลในการคัด กรองเฝ้าระวังโรค</p> <p>-กำจัดสิ่งปฏิกูลจากชุมชนบริเวณรอบแหล่งน้ำอย่าง ถูกหลักสุขภิบาล ตัดวงจรระบาดของโรคพยาธิใบไม้ ในตับ</p>	<p>การป้องกันและระงับโรคติดต่อต่างๆควบคุมป้องกันโรค ระบาดในพื้นที่ พัฒนาส่งเสริม สนับสนุนการบริหาร สาธารณสุขของหมู่บ้านกองทุนหลักประกันสุขภาพ อบต. กระสัง สร้างเสริมสุขภาพภาวะในชุมชน เช่นการจัดการ แข่งขันกีฬา การส่งนักเรียนเข้าร่วมการแข่งขันกีฬา ฯลฯ</p>
<p>๘.ยุทธศาสตร์การพัฒนาด้านการเมืองและการ บริหารองค์กรและอื่นๆ</p>	<p>เพื่อพัฒนาระบบการเมืองในระบบประชาธิปไตยอันมี พระมหากษัตริย์ทรงเป็นประมุขเพื่อให้การบริหารงานมี ประสิทธิภาพและประสิทธิผลสูงสุดและอื่นๆ</p>
<p>รวม 8 ยุทธศาสตร์</p>	

### ๓. การวิเคราะห์เพื่อพัฒนาท้องถิ่น

๓.๑ การวิเคราะห์กรอบการจัดทำยุทธศาสตร์ขององค์กรปกครองส่วนท้องถิ่น

วิเคราะห์ SWOT ในมิติด้านบุคลากรและทรัพยากรบุคคลในพื้นที่ (Man)

จุดแข็ง (Strengths;)

๑.๑ เป็น อบต. ขนาดกลางที่มีความพร้อมทางด้านบริการ โครงสร้างพื้นฐานที่ดี และมีความสามารถในการให้บริการสาธารณะแก่ประชาชน

๑.๒ ชุมชนมีวัฒนธรรม ประเพณี และภูมิปัญญาท้องถิ่นที่เป็นเอกลักษณ์ของตนเอง

๑.๓ ประชาชน ชุมชน องค์กรเอกชนให้การสนับสนุน ส่งเสริม ตรวจสอบติดตามการดำเนินงานขององค์การบริหารส่วนตำบล

๑.๔ ชุมชนที่มีความเสียสละ

๑.๓ มี Internet ตำบล หอกระจายข่าวสารและเสียงตามสาย

#### จุดอ่อน (Weaknesses :W )

๑. การรวมกลุ่มนาชุมชนยังไม่เข้มแข็งเท่าที่ควร

๒. เด็กและเยาวชนบางส่วนมีพฤติกรรมไม่ศึกษาต่อระดับที่สูงขึ้น

๓. เด็กและเยาวชนบางส่วนมีพฤติกรรมที่เสี่ยงต่อการเสพยาเสพติด

๔. ปัญหา

๕. หนี้สิน และความปลอดภัยในชีวิตและทรัพย์สิน
๖. ประชาชนยังมีค่านิยมที่ใช้สารเคมีในการเพิ่มผลผลิตการเกษตร

### โอกาส (Opportunities:O)

๑. จังหวัดบุรีรัมย์สามารถสนับสนุนงบประมาณให้องค์การบริหารส่วนตำบลกระสังที่มีแผนงานโครงการตามแนวทางยุทธศาสตร์การพัฒนาจังหวัด
๒. มีเส้นทางคมนาคมสายหลักเชื่อมไปสู่จังหวัดต่างๆ ๑ สาย สามารถรองรับการขยายตัวการลงทุนเศรษฐกิจ
๓. องค์กรบริหารส่วนตำบลกระสังมีลำน้ำชีไหลผ่านที่สามารถพัฒนาเป็นแหล่งท่องเที่ยวได้ ซึ่งเชื่อมโยงจังหวัดบุรีรัมย์

ตามพระราชบัญญัติกำหนดแผนและขั้นตอนการกระจายอำนาจให้แก่องค์กรปกครองส่วนท้องถิ่น พ.ศ. ๒๕๔๒ ได้กำหนดให้องค์กรปกครองส่วนท้องถิ่น มีอำนาจและหน้าที่ในการจัดทำแผนพัฒนาท้องถิ่นของตนเอง โดยในการจัดทำแผนพัฒนาขององค์กรปกครองส่วนท้องถิ่นนั้น จะต้องดำเนินการตามระเบียบกระทรวงมหาดไทย ว่าด้วยการจัดทำแผนพัฒนาขององค์กรปกครองส่วนท้องถิ่น พ.ศ. ๒๕๔๘ และที่แก้ไขเพิ่มเติมถึง (ฉบับที่ ๓) พ.ศ. ๒๕๖๑ ทั้งนี้ แผนพัฒนาท้องถิ่นจะต้องสอดคล้องกับแผนพัฒนาจังหวัด ยุทธศาสตร์การพัฒนาขององค์กรปกครองส่วนท้องถิ่นในเขตจังหวัด แผนพัฒนาอำเภอ แผนพัฒนาตำบล แผนพัฒนาหมู่บ้านหรือแผนชุมชน อันมีลักษณะเป็นการกำหนดรายละเอียดแผนงาน ดังนั้น จึงต้องมีการกำหนดยุทธศาสตร์การพัฒนาขององค์กรปกครองส่วนท้องถิ่นในเขตจังหวัดขึ้น ตามกระบวนการพิจารณาจากประชาคมท้องถิ่นระดับจังหวัด ร่วมกับคณะกรรมการพัฒนาองค์กรบริหารส่วนจังหวัด คณะกรรมการประสานแผนพัฒนาท้องถิ่นระดับจังหวัด ผู้แทนองค์กรปกครองส่วนท้องถิ่นในเขตจังหวัด ร่วมกันจัดทำ ทบทวน หรือเปลี่ยนแปลงยุทธศาสตร์การพัฒนาขององค์กรปกครองส่วนท้องถิ่นในเขตจังหวัด เพื่อให้การจัดทำแผนพัฒนาขององค์กรปกครองส่วนท้องถิ่นเกิดประสิทธิภาพ ประสิทธิผล โดยนำยุทธศาสตร์การพัฒนาขององค์กรปกครองส่วนท้องถิ่นในเขตจังหวัดไปใช้เป็นแนวทางในการจัดทำแผนพัฒนาท้องถิ่นของตนเองได้ต่อไป และเพื่อให้สามารถบูรณาการกับแผนพัฒนาจังหวัด แผนปฏิบัติการราชการประจำปีของจังหวัดและตอบสนองความต้องการของประชาชนอันจะนำไปสู่การจัดทำงบประมาณ ที่มีประสิทธิภาพในท้องถิ่นได้อย่างแท้จริง เป็นเครื่องมือในการพัฒนาท้องถิ่นให้เข้มแข็ง เกิดประโยชน์สูงสุดต่อประชาชนในท้องถิ่น

ดังนั้น องค์กรปกครองส่วนท้องถิ่น จึงต้องกำหนดยุทธศาสตร์การพัฒนาขององค์กรปกครองส่วนท้องถิ่นให้สอดคล้องยุทธศาสตร์การพัฒนาขององค์กรปกครองส่วนท้องถิ่นในเขตจังหวัด เพื่อนำไปสู่การ บูรณาการร่วมกัน ให้เกิดความสอดคล้องกับแผนพัฒนาจังหวัด สามารถเชื่อมโยงไปสู่แผนพัฒนา กลุ่มจังหวัด แผนพัฒนาภาค แผนพัฒนาเศรษฐกิจและสังคมแห่งชาติ ฉบับที่ ๑๒ แผนยุทธศาสตร์ชาติ ๒๐ ปี ไทยแลนด์ ๔.๐ และในการจัดทำแผนพัฒนาท้องถิ่น (พ.ศ. ๒๕๖๖ – ๒๕๗๐) จะต้องมีการติดตามและติดตามและประเมินผลยุทธศาสตร์เพื่อความสอดคล้องแผนพัฒนาท้องถิ่นขององค์กรปกครองส่วนท้องถิ่น ตามระเบียบกระทรวงมหาดไทย ว่าด้วยการจัดทำแผนขององค์กรปกครองส่วนท้องถิ่น พ.ศ. ๒๕๔๘ และที่แก้ไขเพิ่มเติมถึง (ฉบับที่ ๓) พ.ศ. ๒๕๖๑ โดยคณะกรรมการติดตามและประเมินผลแผนพัฒนาท้องถิ่น จะต้องดำเนินการให้คะแนนตามเกณฑ์ที่กำหนดไว้ ซึ่งเป็นส่วนหนึ่งของการติดตามและประเมินผลแผนพัฒนา โดยดำเนินการให้แล้วเสร็จภายในหกสิบวัน นับแต่วันที่ประกาศใช้งบประมาณรายจ่ายรายละเอียดแนวทางการพิจารณาตามหนังสือกระทรวงมหาดไทย หนังสือ ที่ บร ๐๐๒๓.๒๖/ว ๕๙๔ ลงวันที่ ๖ พฤษภาคม ๒๕๖๕ เรื่อง ชักซ้อมแนวทางการทบทวนแผนพัฒนาท้องถิ่น (พ.ศ. ๒๕๖๖- ๒๕๗๐) ขององค์กรปกครองส่วนท้องถิ่น ดังนี้

#### แนวทางการพัฒนา

แนวทางการพิจารณาการติดตามและประเมินผลยุทธศาสตร์

เพื่อความสอดคล้องแผนพัฒนาท้องถิ่นขององค์กรปกครองส่วนท้องถิ่น

ประเด็นการพิจารณา      คະແນ

๑. ข้อมูลสภาพทั่วไปและข้อมูลพื้นฐานขององค์กรปกครองส่วนท้องถิ่น
๒. การวิเคราะห์สภาพการณ์และศักยภาพ
๓. ยุทธศาสตร์ประกอบด้วย
  - ๓.๑ ยุทธศาสตร์ขององค์กรปกครองส่วนท้องถิ่น
  - ๓.๒ ยุทธศาสตร์ขององค์กรปกครองส่วนท้องถิ่นในเขตจังหวัด
  - ๓.๓ ยุทธศาสตร์จังหวัด
  - ๓.๔ วิสัยทัศน์
  - ๓.๕ กลยุทธ์
  - ๓.๖ เป้าประสงค์ของแต่ละประเด็นกลยุทธ์
  - ๓.๗ จุดยืนทางยุทธศาสตร์
  - ๓.๘ แผนงาน
  - ๓.๙ ความเชื่อมโยงของยุทธศาสตร์ในภาพรวมรวมคะแนน ๑๐๐

แนวทางเบื้องต้นในการให้คะแนนแนวทางการพิจารณาการติดตามและประเมินผลยุทธศาสตร์เพื่อความสอดคล้องแผนพัฒนาท้องถิ่นขององค์กรปกครองส่วนท้องถิ่น

ประเด็นการพิจารณา      รายละเอียดหลักเกณฑ์      คะแนนเต็ม      คะแนนที่ได้

๑. ข้อมูลสภาพทั่วไปและข้อมูลพื้นฐานขององค์กรปกครองส่วนท้องถิ่นควรประกอบด้วยข้อมูลดังนี้
  - (๑) ข้อมูลเกี่ยวกับด้านกายภาพ เช่น ที่ตั้งของหมู่บ้าน/ชุมชน/ตำบล ลักษณะภูมิประเทศ ลักษณะภูมิอากาศ ลักษณะของที่ดิน ลักษณะของแหล่งน้ำ ลักษณะของป่าไม้ ฯลฯ ด้านการเมือง/การปกครอง เช่น เขตการปกครอง การเลือกตั้ง ฯลฯ
  - (๒) ข้อมูลเกี่ยวกับด้านการเมือง/การปกครอง เช่น เขตการปกครอง การเลือกตั้ง ฯลฯ ประชากร เช่น ข้อมูลเกี่ยวกับจำนวนประชากร และช่วงอายุและจำนวนประชากร ฯลฯ (๓) ข้อมูลเกี่ยวกับสภาพทางสังคม เช่น การศึกษา สาธารณสุข อาชญากรรม ยาเสพติด การสังคมสงเคราะห์
  - (๔) ข้อมูลเกี่ยวกับระบบบริหารพื้นฐาน เช่น การคมนาคมขนส่ง การไฟฟ้า การประปา โทรศัพท์ ฯลฯ
  - (๕) ข้อมูลเกี่ยวกับระบบเศรษฐกิจ เช่น การเกษตร การประมง การประมงสัตว์ การบริการ การท่องเที่ยว อุตสาหกรรมการพาณิชย์/กลุ่มอาชีพแรงงาน ฯลฯ
  - (๖) ข้อมูลเกี่ยวกับศาสนา ประเพณี วัฒนธรรม เช่น การนับถือศาสนา ประเพณี และงานประจำปี ภูมิปัญญาท้องถิ่น ภาษาถิ่น สินค้าพื้นเมืองและของที่ระลึก ฯลฯ และอื่นๆ
  - (๗) ข้อมูลเกี่ยวกับทรัพยากรธรรมชาติ เช่น น้ำ ป่าไม้ ภูเขาคุณภาพของทรัพยากรธรรมชาติ ฯลฯ
  - (๘) การสำรวจและจัดเก็บข้อมูลเพื่อการจัดทำแผนพัฒนาท้องถิ่นหรือการใช้ข้อมูล จปฐ.
  - (๙) การประชุมประชาคมท้องถิ่น รูปแบบ วิธีการ และการดำเนินการประชุมประชาคมท้องถิ่นโดยใช้กระบวนการร่วมคิด ร่วมทำ ร่วมตัดสินใจ ร่วมตรวจสอบ ร่วมรับประโยชน์ ร่วมแก้ไขปัญหา ปรีกษาหารือ แลกเปลี่ยนเรียนรู้ เพื่อแก้ไขปัญหาสำหรับการพัฒนาท้องถิ่นตามอำนาจหน้าที่ขององค์กรปกครองส่วนท้องถิ่นประเด็นการพิจารณา

รายละเอียดหลักเกณฑ์      คะแนนเต็ม      คะแนนที่ได้

๒. การวิเคราะห์สภาพการณ์และศักยภาพ
  - ควรประกอบด้วยข้อมูลดังนี้
    - (๑) การวิเคราะห์ที่ครอบคลุมความเชื่อมโยง ความสอดคล้องยุทธศาสตร์จังหวัด ยุทธศาสตร์การพัฒนาขององค์กรปกครองส่วนท้องถิ่นในเขตจังหวัด ยุทธศาสตร์ขององค์กรปกครองส่วนท้องถิ่น นโยบายของผู้บริหารท้องถิ่น รวมถึงความเชื่อมโยงแผนยุทธศาสตร์ชาติ ๒๐ ปี แผนพัฒนาเศรษฐกิจและสังคมแห่งชาติ และ Thailand ๔.๐
    - (๒) การวิเคราะห์การใช้ผังเมืองรวมหรือผังเมืองเฉพาะและการบังคับใช้ผลของการบังคับใช้ สภาพการณ์ที่เกิดขึ้นต่อการพัฒนาท้องถิ่น
    - (๓) การวิเคราะห์ทางสังคม เช่น ด้านแรงงาน การศึกษา สาธารณสุข ความยากจน อาชญากรรม ปัญหายาเสพติด เทคโนโลยี จารีต ประเพณี วัฒนธรรม ภูมิปัญญาท้องถิ่น เป็นต้น



(๔) การวิเคราะห์ทางเศรษฐกิจ ข้อมูลด้านรายได้ครัวเรือน การส่งเสริมอาชีพ กลุ่มอาชีพ กลุ่มทางสังคม การพัฒนาอาชีพและกลุ่มต่างๆ สภาพทางเศรษฐกิจและความเป็นอยู่ทั่วไป เป็นต้น

(๕) การวิเคราะห์สิ่งแวดล้อม พื้นที่สีเขียว ธรรมชาติต่างๆ ทางภูมิศาสตร์ กระบวนการหรือสิ่งที่เกิดขึ้น การประดิษฐ์ที่มีผลต่อสิ่งแวดล้อมและการพัฒนา

(๖) ผลการวิเคราะห์ศักยภาพเพื่อประเมินสถานภาพการพัฒนาในปัจจุบันและโอกาสการพัฒนาในอนาคตของท้องถิ่น ด้วยเทคนิค SWOT Analysis ที่อาจส่งผลต่อการดำเนินงานได้แก่ S-Strengit (จุดแข็ง) W-Weakness (จุดอ่อน) O-Opportunity (โอกาส) และT-Therats (อุปสรรค)

### ๓. ยุทธศาสตร์

๓.๑ ยุทธศาสตร์ขององค์กรปกครองส่วนท้องถิ่น

๓.๒ ยุทธศาสตร์ขององค์กรปกครองส่วนท้องถิ่นในเขตจังหวัด

๓.๓ ยุทธศาสตร์จังหวัด

ควรประกอบด้วยข้อมูลดังนี้ สอดคล้องกับสภาพสังคม เศรษฐกิจ สิ่งแวดล้อมของท้องถิ่น ประเด็นปัญหาการพัฒนา และแนวทางการพัฒนาที่สอดคล้องกับยุทธศาสตร์ขององค์กรปกครองส่วนท้องถิ่น และเชื่อมโยงหลักปรัชญาเศรษฐกิจพอเพียงของประเทศไทย ๒๐ ปี แผนพัฒนาเศรษฐกิจและสังคม

แห่งชาติ และ Thailand ๔.๐ สอดคล้องและเชื่อมโยงกับสภาพสังคม เศรษฐกิจ สิ่งแวดล้อมของท้องถิ่น และยุทธศาสตร์จังหวัด และเชื่อมโยงหลักปรัชญาเศรษฐกิจพอเพียงของประเทศไทย ๒๐ ปี แผนพัฒนาเศรษฐกิจและสังคมแห่งชาติและ Thailand ๔.๐

สอดคล้องกับแผนพัฒนาจังหวัด ยุทธศาสตร์พัฒนาภาค แผนพัฒนาเศรษฐกิจและสังคมแห่งชาติ แผนการบริหารราชการแผ่นดิน นโยบาย/ยุทธศาสตร์ คสช. และนโยบายรัฐบาล หลักปรัชญาเศรษฐกิจพอเพียงของประเทศไทย ๒๐ ปี และThailand ๔.๐ ( ๑๐ )

### ประเด็น...

ประเด็นการพิจารณา รายละเอียดหลักเกณฑ์ คะแนนเต็ม คะแนน

๒.๘ ความเชื่อมโยงของยุทธศาสตร์ในภาพรวม วิสัยทัศน์ ซึ่งมีลักษณะแสดงสถานภาพที่องค์กรปกครองส่วนท้องถิ่นต้องการจะเป็นหรือบรรลุถึงอนาคตอย่างชัดเจน สอดคล้องกับโอกาสและศักยภาพที่เป็นลักษณะเฉพาะขององค์กรปกครองส่วนท้องถิ่นและสัมพันธ์กับโครงการพัฒนา

๑๖ แสดงให้เห็นช่องทาง วิธีการ ภารกิจหรือสิ่งที่ต้องทำตามอำนาจหน้าที่ขององค์กรปกครองส่วนท้องถิ่นจะนำไปสู่การบรรลุวิสัยทัศน์ หรือแสดงให้เห็นถึงความชัดเจนในสิ่งที่จะดำเนินการให้บรรลุวิสัยทัศน์นั้น

เป้าประสงค์ของแต่ละประเด็นกลยุทธ์มีความสอดคล้องและสนับสนุนต่อกลยุทธ์ที่จะเกิดขึ้น มุ่งหมายสิ่งหนึ่งสิ่งใดที่ชัดเจน(๕)

ความมุ่งมั่นอันแน่วแน่ในการวางแผนพัฒนาท้องถิ่น เพื่อให้บรรลุวิสัยทัศน์ขององค์กรปกครองส่วนท้องถิ่น ซึ่งเกิดจากศักยภาพของพื้นที่จริง ที่จะนำไปสู่ผลสำเร็จทางยุทธศาสตร์

แผนงานหรือจุดมุ่งหมายเพื่อการพัฒนาในอนาคต กำหนดจุดมุ่งหมายในเรื่องใดเรื่องหนึ่งหรือแผนงานที่เกิดจากเป้าประสงค์ตัวชี้วัด ค่าเป้าหมาย กลยุทธ์ จุดยืนทางยุทธศาสตร์ขององค์กรปกครองส่วนท้องถิ่นที่มีความชัดเจน นำไปสู่การทำโครงการพัฒนาท้องถิ่นในแผนพัฒนาท้องถิ่น โดยระบุแผนงานและความเชื่อมโยงดังกล่าว

ความเชื่อมโยงของกรมที่นำไปสู่การพัฒนาท้องถิ่นที่เกิดผลผลิต/โครงการจากแผนยุทธศาสตร์ชาติ ๒๐ ปี แผนพัฒนาเศรษฐกิจและสังคมแห่งชาติ ฉบับที่ ๑๒ Thailand ๔.๐ แผนพัฒนาภาค/แผนพัฒนาจังหวัด /แผนพัฒนาจังหวัดยุทธศาสตร์ การพัฒนาขององค์กรปกครองส่วนท้องถิ่นในเขตจังหวัด และยุทธศาสตร์ขององค์กรปกครองส่วนท้องถิ่น (๕)รวมคะแนน

### ๔.๒ การติดตาม...

ในการจัดทำแผนพัฒนาท้องถิ่น (พ.ศ. ๒๕๖๖ – ๒๕๗๐) ขององค์กรปกครองส่วนท้องถิ่น จะต้องมีการติดตามและประเมินผลโครงการขององค์กรปกครองส่วนท้องถิ่นเพื่อความสอดคล้องแผนพัฒนาท้องถิ่น ตามระเบียบกระทรวงมหาดไทย ว่าด้วยการจัดทำแผนขององค์กรปกครองส่วนท้องถิ่น พ.ศ. ๒๕๔๘ และที่แก้ไขเพิ่มเติมถึง (ฉบับที่ ๓) พ.ศ. ๒๕๖๑ โดยคณะกรรมการติดตามและประเมินผลแผนพัฒนาท้องถิ่น จะต้องดำเนินการให้คะแนนตามเกณฑ์ที่กำหนดไว้ ซึ่งเป็นส่วนหนึ่งของการติดตามและประเมินผลแผนพัฒนา โดยดำเนินการให้แล้วเสร็จภายในหกสิบวัน นับแต่วันที่ประกาศใช้งบประมาณรายจ่าย รายละเอียดแนวทางการพิจารณาตามหนังสือกระทรวงมหาดไทย ว่าด้วยการจัดทำแผนพัฒนาท้องถิ่นขององค์กรปกครองส่วนท้องถิ่น ดังนี้ แนวทางการพิจารณาการจัดทำแผนพัฒนาท้องถิ่น การติดตามและประเมินผลโครงการ

เพื่อความสอดคล้องแผนพัฒนาท้องถิ่น (พ.ศ. ๒๕๖๖- ๒๕๗๐) ขององค์กรปกครองส่วนท้องถิ่น  
ประเด็นการพิจารณา

๑. การสรุปสถานการณ์การพิจารณา
๒. การประเมินผลการนำแผนพัฒนาท้องถิ่นสี่ปีไปปฏิบัติในเชิงปริมาณ
๓. การประเมินผลการนำแผนพัฒนาท้องถิ่นสี่ปีไปปฏิบัติในเชิงคุณภาพ
๔. แผนงานและยุทธศาสตร์การพิจารณา

๕. โครงการพัฒนา ประกอบด้วย

- ๕.๑ ความชัดเจนของชื่อโครงการ
- ๕.๒ กำหนดวัตถุประสงค์สอดคล้องกับโครงการ
- ๕.๓ เป้าหมาย (ผลผลิตของโครงการ) มีความชัดเจนนำไปสู่การตั้งงบประมาณได้ถูกต้อง
- ๕.๔ โครงการมีความสอดคล้องกับแผนยุทธศาสตร์ชาติ ๒๐ ปี
- ๕.๕ เป้าหมาย (ผลผลิตของโครงการ) มีความสอดคล้องกับแผนพัฒนาเศรษฐกิจและ

สังคมแห่งชาติ

- ๕.๖ โครงการมีความสอดคล้องกับ Thailand ๔.๐
- ๕.๗ โครงการสอดคล้องกับยุทธศาสตร์จังหวัด
- ๕.๘ โครงการแก้ไขปัญหาความยากจนหรือการเสริมสร้างให้ประเทศชาติมั่งคั่ง มั่งคั่ง

ยั่งยืน ภายใต้หลักปรัชญา

- ๕.๙ งบประมาณ มีความสอดคล้องกับเป้าหมาย (ผลผลิตของโครงการ)
- ๕.๑๐ มีการประมาณการราคาถูกต้องตามหลักวิธีการงบประมาณ
- ๕.๑๑ มีการกำหนดตัวชี้วัด (KPI) และสอดคล้องกับวัตถุประสงค์และผลคาดว่าจะได้รับ
- ๕.๑๒ ผลที่คาดว่าจะได้รับ สอดคล้องกับวัตถุประสงค์

แนวทางเบื้องต้นในการให้คะแนนแนวทางการพิจารณาการติดตามและประเมินผลโครงการ

เพื่อความสอดคล้องแผนพัฒนาท้องถิ่น (พ.ศ. ๒๕๖๖- ๒๕๗๐) ขององค์กรปกครองส่วนท้องถิ่น

ประเด็นการพิจารณา รายละเอียดหลักเกณฑ์ คะแนนเต็ม คะแนนที่ได้

๑. การสรุปสถานการณ์การพัฒนา เป็นการวิเคราะห์รอบการจัดทำยุทธศาสตร์ขององค์กรปกครองส่วนท้องถิ่น (ใช้การวิเคราะห์ SWOT Analysis/Demand (Demand Analysis)/Global Demand และ Trend ปัจจัยและสถานการณ์การเปลี่ยนแปลงที่มีผลต่อการพัฒนา อย่างน้อยต้องประกอบด้วยการวิเคราะห์ศักยภาพด้านเศรษฐกิจ, ด้านสังคม, ด้านทรัพยากรธรรมชาติและสิ่งแวดล้อม) ๑๐

๒. การประเมินผลการนำแผนพัฒนาท้องถิ่นสี่ปีไปปฏิบัติในเชิงปริมาณ (๑) การควบคุมที่มีตัวเลขต่างๆ เพื่อนำมาใช้วัดผลในเชิงปริมาณ เช่น การวัดจำนวนโครงการ กิจกรรม งานต่างๆ ก็คือผลผลิตนั่นเองว่าเป็นไปตามที่ตั้งเป้าหมายเอาไว้หรือไม่จำนวนที่ดำเนินการจริงตามที่ได้กำหนดไว้เท่าไร จำนวนที่ไม่สามารถดำเนินการได้มีจำนวนเท่าไร สามารถอธิบายได้ตามหลักประสิทธิภาพ (Efficiency) ของการพัฒนาท้องถิ่นตามอำนาจหน้าที่ที่ได้กำหนดไว้

วิเคราะห์ผลกระทบ/สิ่งที่กระทบ (Impact) โครงการที่ดำเนินการในเชิงปริมาณ (Qualitative)

การประเมินผลการนำแผนพัฒนาท้องถิ่นสี่ปีไปปฏิบัติในเชิงคุณภาพ

๓) การประเมินประสิทธิผลของแผนพัฒนาในเชิงคุณภาพคือการนำเอาเทคนิคๆ มาใช้เพื่อวัดค่าภารกิจ โครงการ กิจกรรม งานต่างๆ ที่ดำเนินการในพื้นที่นั้นๆ ตรงต่อความต้องการของประชาชนหรือไม่และเป็นไปตามอำนาจหน้าที่หรือไม่ ประชาชนพึงพอใจหรือไม่ สิ่งของ วัสดุ ครุภัณฑ์ การดำเนินการต่างๆ มีสภาพหรือลักษณะถูกต้อง ครบถ้วน สามารถใช้งานได้ ตามวัตถุประสงค์หรือไม่ ซึ่งเป็นไปตามหลักประสิทธิผล (Effectiveness) ผลการปฏิบัติราชการตามที่บรรลุวัตถุประสงค์ และ เป้าหมายของแผนปฏิบัติราชการตามที่ได้รับงบประมาณมาดำเนินการ รวมถึงสามารถเทียบเคียงกับส่วนราชการหรือหน่วยงาน

๔) วิเคราะห์ผลกระทบ/สิ่งที่กระทบ (Impact) โครงการที่ดำเนินการในเชิงคุณภาพ (Qualitativ)

๕) แผนงานและยุทธศาสตร์การพัฒนา

๖) วิเคราะห์แผนงาน งาน ที่เกิดจากด้านต่างๆ มีความสอดคล้องกับยุทธศาสตร์ขององค์กรปกครองส่วนท้องถิ่นในมิติต่างๆ จนนำไปสู่การจัดทำโครงการพัฒนาท้องถิ่นโดยใช้ SWOT Analysis/Demand (Demand Analysis)/Global Demand/Trend หรือ หลักการบูรณาการ (Integration) กับองค์กรปกครองส่วนท้องถิ่นที่มีพื้นที่ติดต่อกัน

- ๖.๑) วิเคราะห์แผนงาน งาน ที่เกิดจากด้านต่างๆ ที่สอดคล้องกับการแก้ไขปัญหาความยากจน หลักประชาธิรัฐ  
 ประเด็นการพิจารณา รายละเอียดหลักเกณฑ์ คะแนนเต็ม คะแนนที่ได้
- ๖.๑. โครงการพัฒนา  
 ๖.๒ ความชัดเจนของชื่อโครงการ  
 ๖.๓ กำหนดวัตถุประสงค์สอดคล้องกับโครงการ  
 ๖.๔ เป้าหมาย (ผลผลิตของโครงการ) มีความชัดเจนนำไปสู่การตั้งงบประมาณได้ถูกต้อง  
 ๖.๔ โครงการมีความสอดคล้องกับแผนยุทธศาสตร์ ๒๐ ปี  
 ๖.๕ เป้าหมาย (ผลผลิตของโครงการ) มีความสอดคล้องกับแผนพัฒนาเศรษฐกิจและสังคมแห่งชาติ  
 ควรประกอบด้วยข้อมูลดังนี้

เป็นโครงการที่มีวัตถุประสงค์สนองต่อยุทธศาสตร์การพัฒนาขององค์กรปกครองส่วนท้องถิ่นและดำเนินการเพื่อให้การพัฒนา  
 บรรลุตามวิสัยทัศน์ขององค์กรปกครองส่วนท้องถิ่นที่กำหนดไว้ ชื่อโครงการมีความชัดเจน มุ่งไปเรื่องใดเรื่องหนึ่ง อ่านแล้วเข้าใจ  
 ได้ว่าจะพัฒนาอะไรในอนาคต มีวัตถุประสงค์ชัดเจน (clear objective) โครงการต้องกำหนดวัตถุประสงค์สอดคล้องกับความ  
 เป็นมาของโครงการ สอดคล้องกับหลักการและเหตุผล วิธีการดำเนินงานต้องสอดคล้องกับวัตถุประสงค์ มีความเป็นไป  
 ได้ชัดเจน มีลักษณะเฉพาะเจาะจงสภาพที่อยากให้เกิดขึ้นในอนาคตเป็นทิศทางที่ต้องไปให้ถึงเป้าหมายต้องชัดเจน สามารถระบุจำนวน  
 เท่าไร กลุ่มเป้าหมายคืออะไร มีผลผลิตอย่างไร กลุ่มเป้าหมาย พื้นที่ดำเนินงาน และระยะเวลาดำเนินงาน  
 อธิบายให้ชัดเจนว่าโครงการนี้จะทำที่ไหน เริ่มต้นในช่วงเวลาใดและจบลงเมื่อไร ใครคือกลุ่มเป้าหมายของโครงการ หาก  
 กลุ่มเป้าหมายมีหลายกลุ่ม ให้บอกชัดเจนไปว่าใครคือกลุ่มเป้าหมายหลัก ใครคือกลุ่มเป้าหมายรอง  
 โครงการสอดคล้องกับ

- (๑) ความมั่นคง
- (๒) การสร้างความสามารถในการแข่งขัน
- (๓) การพัฒนาเสริมสร้างศักยภาพคน
- (๔) การสร้างโอกาสความเสมอภาคและเท่าเทียมกันทางสังคม
- (๕) การสร้างการเติบโตบนคุณภาพชีวิตที่เป็นมิตรต่อสิ่งแวดล้อม
- (๖) การปรับสมดุลและพัฒนาระบบการบริหารจัดการภาครัฐ เพื่อให้เกิดความมั่นคง มั่งคั่ง ยั่งยืน

โครงการมีความสอดคล้องแผนพัฒนาเศรษฐกิจและสังคมแห่งชาติฉบับที่ ๑๒ โดย

- (๑) ยึดหลักปรัชญาเศรษฐกิจพอเพียง
- (๒) ยึดคนเป็นศูนย์กลางพัฒนา
- (๓) ยึดวิสัยทัศน์ภายใต้ยุทธศาสตร์ชาติ ๒๐ ปี
- (๔) ยึดเป้าหมายอนาคตประเทศไทย ๒๕๗๔

(๕) ยึดหลักการนำไปสู่ปฏิบัติให้เกิดผลสัมฤทธิ์อย่างจริงจังใน ๕ ปีที่ต่อยอดไปสู่ผลสัมฤทธิ์ที่เป็นเป้าหมายระยะยาว ภายใต้  
 แนวทางการพัฒนา

- (๑) การยกระดับศักยภาพการแข่งขันและการหลุดพ้นกับดักรายได้ปานกลางสู่รายได้สูง
- (๒) การพัฒนาศักยภาพคนตามช่วงวัยและการปฏิรูประบบเพื่อสร้างสังคมสูงวัยอย่างมีคุณภาพ
- (๓) การลดความเหลื่อมล้ำทางสังคม
- (๔) การรองรับการเชื่อมโยงภูมิภาคและความเป็นเมือง
- (๕) การสร้างความเจริญเติบโตทางเศรษฐกิจและสังคมอย่างเป็นมิตรกับสิ่งแวดล้อม(๖) การบริหารราชการแผ่นดินที่มี

ประสิทธิภาพ

ประเด็นการพิจารณา รายละเอียดหลักเกณฑ์ คะแนนเต็ม คะแนนที่ได้

- ๕.๖ โครงการมีความสอดคล้อง  
 ๕.๗ โครงการสอดคล้องกับยุทธศาสตร์จังหวัด  
 ๕.๘ โครงการแก้ไขปัญหาความยากจนหรือการเสริมสร้างให้ประเทศชาติมั่นคง มั่งคั่ง ยั่งยืนภายใต้หลักประชาธิรัฐ

๕.๙ งบประมาณมีความสอดคล้องกับเป้าหมาย(ผลผลิตของโครงการ

๕.๑๐ มีการประมาณการราคาถูกต้องตามหลักวิธีการงบประมาณ โครงการมีลักษณะหรือสอดคล้องกับการปรับเปลี่ยนโครงสร้างเศรษฐกิจไปสู่ Value-Based Economy หรือเศรษฐกิจที่ขับเคลื่อนด้วยนวัตกรรม ทำน้อย ได้มาก เช่น (๑) เปลี่ยนจากการผลิตสินค้า โภคภัณฑ์ไปสู่

สินค้าเชิงนวัตกรรม (๒) เปลี่ยนจากการขับเคลื่อนประเทศด้วยภาคอุตสาหกรรม ไปสู่การขับเคลื่อนด้วยเทคโนโลยี ความคิดสร้างสรรค์และนวัตกรรม (๓) เปลี่ยนจากการเน้นภาคการผลิตสินค้าไปสู่การเน้นภาคบริการมากขึ้น รวมถึงโครงการที่เพิ่มเติมด้วยวิทยาการ ความคิดสร้างสรรค์ นวัตกรรม วิทยาศาสตร์ เทคโนโลยี และการวิจัยและพัฒนาแล้วต่อยอดความได้เปรียบเชิงเปรียบเทียบ เช่น ด้านการเกษตรเทคโนโลยีชีวภาพ สาธารณสุข วัฒนธรรม ฯลฯโครงการพัฒนาท้องถิ่นมีความสอดคล้องกับห้วงระยะเวลาของแผนพัฒนาจังหวัดที่ได้กำเนิดขึ้น เพื่อขับเคลื่อนการพัฒนาท้องถิ่นเสมือนหนึ่งการขับเคลื่อนการพัฒนาจังหวัด ซึ่งไม่สามารถแยกส่วนใดส่วนหนึ่งออกจากกันได้ นอกจากนี้โครงการพัฒนาท้องถิ่นต้องเป็นโครงการเชื่อมต่อหรือเดินทางไปด้วยกันกับยุทธศาสตร์จังหวัดที่ได้กำหนดขึ้นเป็นปัจจุบัน เป็นโครงการที่ดำเนินการภายใต้พื้นฐานความพอเพียงที่ประชาชนดำเนินการ หรือร่วมดำเนินการ เป็นโครงการต่อยอดและขยายได้ เป็นโครงการที่

ประชาชนต้องการเพื่อให้เกิดความยั่งยืน ซึ่งมีลักษณะที่จะให้ท้องถิ่นมีความมั่นคง มั่งคั่ง ยั่งยืน เป็นท้องถิ่นที่พัฒนาแล้วด้วยการพัฒนาปรัชญาเศรษฐกิจพอเพียง งบประมาณโครงการพัฒนาจะต้องคำนึงถึงหลักสำคัญ ๕ ประการในการจัดทำโครงการได้แก่ ความประหยัด (Economy) (๒) ความมีประสิทธิภาพ (Efficiency) (๓) ความมีประสิทธิภาพ (Effectiveness) (๔) ความยุติธรรม (Equity) (๕) ความโปร่งใส (Transparency) การประมาณราคาเพื่อการพัฒนาต้องให้สอดคล้องกับโครงการถูกต้องตามหลักวิชาการทางช่าง หลักของราคากลาง ราคากลางท้องถิ่น มีความโปร่งใสในการกำหนดราคาและตรวจสอบในเชิงประจักษ์ ประเด็นการพิจารณารายละเอียดหลักเกณฑ์คะแนนเต็มคะแนนที่ได้

๕.๑๑ มีการกำหนดตัวชี้วัด (KPI) และสอดคล้องกับวัตถุประสงค์และผลที่คาดว่าจะได้รับ

๕.๑๒ ผลที่คาดว่าจะได้รับสอดคล้องกับวัตถุประสงค์ มีการกำหนดตัวชี้วัดผลงาน (Key Performancy Indicator : KPI) ที่ สามารถวัดได้ (measurable) ใช้บอกประสิทธิผล (effectiveness) ใช้บอกประสิทธิภาพ (efficiency) ได้ เช่น การกำหนดความพึงพอใจ การกำหนดร้อยละ การกำหนดอันเกิดจากผลของวัตถุประสงค์ที่เกิดขึ้นที่ได้รับ (การคาดการณ์ คาดว่าจะได้รับผลที่ได้รับเป็นสิ่งที่เกิดขึ้นได้จริงจากการดำเนินการตามโครงการพัฒนาซึ่งสอดคล้องกับวัตถุประสงค์ที่ตั้งไว้ การได้ผลหรือผลที่เกิดขึ้นจะต้องเท่ากับวัตถุประสงค์หรือมากกว่าวัตถุประสงค์ ซึ่งการเขียนวัตถุประสงค์ควรคำนึงถึง (๑) ความเป็นไปได้และมีความเฉพาะเจาะจง ในการดำเนินงานตามโครงการ (๒) วัดและประเมินผลดับของความสำเร็จได้ (๓) ระบุสิ่งที่ต้องการดำเนินงานอย่างชัดเจนและเฉพาะเจาะจงมากที่สุดและสามารถปฏิบัติได้ (๔) เป็นเหตุเป็นผล สอดคล้องกับความเป็นจริง (๕) ส่งผลต่อการบ่งบอกเวลาในการจัดทำแผนพัฒนาท้องถิ่น (พ.ศ. ๒๕๖๖ – ๒๕๗๐) ขององค์กรปกครองส่วนท้องถิ่น ก็เพื่อใช้เป็นเครื่องมือในการพัฒนา เป็นแนวทางในการบริหารพัฒนาท้องถิ่นให้บรรลุตามวัตถุประสงค์และเป้าหมาย เกิดประสิทธิภาพ ประสิทธิผลสูงสุดในการแก้ไขปัญหาให้กับประชาชน ก่อให้เกิดประโยชน์และสามารถตอบสนองความต้องการพัฒนาของประชาชน โดยพิจารณาบรรจุโครงการในงบประมาณรายจ่ายประจำปี งบประมาณรายจ่ายเพิ่มเติม และงบประมาณจากเงินสะสม โดยจะต้องมีการติดตามและประเมินผลแผนพัฒนามาประเมินกระทรวงมหาดไทย ว่าด้วยการจัดทำแผนพัฒนาขององค์กรปกครองส่วนท้องถิ่น พ.ศ. ๒๕๔๘ และที่แก้ไขเพิ่มเติมถึง (ฉบับที่ ๓) พ.ศ. ๒๕๖๑ เป็นการสรุปผลในการรวมของท้องถิ่น เป็นการติดตามผลการนำยุทธศาสตร์ขององค์กรปกครองส่วนท้องถิ่น ว่าเกิดผลทั้งในเชิงปริมาณ และเชิงคุณภาพ อย่างไร ซึ่งสามารถวัดผลได้ทั้งเชิงสถิติต่างๆ ตาราง กราฟ และการพรรณนา ดังนี้

(๑) การวัดผลในเชิงปริมาณและเชิงคุณภาพ

(๑.๑) การวัดผลในเชิงปริมาณ (Quantity)

- โดยเครื่องมือที่ใช้ในการติดตามและประเมินผลในเชิงปริมาณ มีดังนี้

การวางแผนพัฒนาท้องถิ่น(พ.ศ. ๒๕๖๖- ๒๕๗๐)

ได้กำหนดโครงการที่จะดำเนินการตามแผนพัฒนาท้องถิ่น(พ.ศ. ๒๕๖๖- ๒๕๗๐)

ยุทธศาสตร์ อปท.ในเขตจังหวัด ๒๕๖๖ ๒๕๖๗ ๒๕๖๘ ๒๕๖๙ ๒๕๗๐

๑. ด้านการบริหารราชการให้มีประสิทธิภาพคุณภาพตามหลักธรรมาภิบาล

๒. ด้านการลดความเหลื่อมล้ำทางสังคมและพัฒนาคุณภาพชีวิตประชาชน

๓. ด้านการพัฒนาด้านการเกษตร เศรษฐกิจ อุตสาหกรรม

๔. ด้านการพัฒนาด้านทรัพยากรและสิ่งแวดล้อม

## สรุปผลการพัฒนาท้องถิ่นตามแผนพัฒนาท้องถิ่น (๒๕๖๖-๒๕๗๐)

สรุปรายงานผลการดำเนินการ ประจำปีงบประมาณ พ.ศ. ๒๕๖๕

ลำดับที่ รายการ โครงการ งบประมาณ โครงการที่สามารถดำเนินการได้ (..... โครงการ)

คิดเป็นร้อยละของแผนพัฒนาท้องถิ่นสี่ปี คิดเป็นร้อยละของแผนการดำเนินงาน คิดเป็นร้อยละของข้อบัญญัติ+เงิน

สะสม

- ๑ บรรจุในแผนพัฒนาท้องถิ่น
- ๒ ตั้งในข้อบัญญัติงบประมาณ
- ๓ จากเงินสะสม
- ๔ จัดทำแผนการดำเนินงาน
  - ข้อบัญญัติ = .....
  - เงินสะสม = .....
- ๕ สามารถดำเนินการได้
  - ข้อบัญญัติ = .....
  - เงินสะสม = .....

### (๑.๒) การวัดผลในเชิงคุณภาพ (Quality)

การจัดผลเชิงคุณภาพ ใช้การสำรวจความพึงพอใจในการวัดผลเชิงคุณภาพโดยภาพรวม โดยได้มีการประเมินความพึงพอใจ ซึ่งการประเมินความพึงพอใจทำให้ทราบถึงผลเชิงคุณภาพในการดำเนินงานของเทศบาลในภาพรวม โดยเครื่องมือที่ใช้ในการประเมินความพึงพอใจ มีดังนี้

แบบที่ ๓/๓ แบบประเมินความพึงพอใจต่อผลการดำเนินงานขององค์กรปกครองส่วนท้องถิ่น

แบบที่ ๓/๔ แบบประเมินความพึงพอใจของผู้รับบริการในงานบริการขององค์กรปกครองส่วนท้องถิ่น

(ให้หน่วยงานภายนอกดำเนินการ)

#### (๑) ผลกระทบนำไปสู่ออนาคต

(๑.๑) ปัญหาสาธารณสุขต่างๆ ที่เกิดขึ้นในองค์กรปกครองส่วนท้องถิ่น อันได้แก่ ภัยแล้ง

วาทภัย น้ำท่วม อัคคีภัย ที่เกิดขึ้นและส่งผลกระทบต่อประชาชนในพื้นที่ เกิดความเสียหายทั้งชีวิตและทรัพย์สิน แนวทางการแก้ไข คือพิจารณาวางแผนการดำเนินการป้องกัน ก่อนเกิดเหตุ ระหว่างเกิดเหตุ หลังเกิดเหตุ บรรจุแผนงาน โครงการ

๓๗

กิจกรรม การให้ความช่วยเหลือต่างๆ จัดตั้งศูนย์ช่วยเหลือประชาชนขององค์กรปกครองส่วนท้องถิ่น เพื่อสามารถดำเนินการได้ทันที

(๑.๒) ปัญหาโรคระบาดที่เกิดจากคน เกิดจากสัตว์ ที่ส่งผลอันตราย หรือคร่าต่อชีวิตประชาชน และสัตว์ต่างๆ ในตำบล ซึ่งได้แก่ โรคไข้หวัดใหญ่ ไข้หวัดนก โรคมือ เท้า ปาก ที่เกิดขึ้นกับเด็กๆ โรคพิษสุนัขบ้า แนวทางการแก้ไข ปัญหา คือ ฝึกอบรม ประชาสัมพันธ์ รณรงค์การป้องกัน ลงพื้นที่ระงับการเกิดโรคระบาด การทำลาย การรักษา

(๑.๓) ปัญหาประชาชนมีรายได้น้อย การศึกษาต่ำ ประชาชนในตำบลยังมีคนรายได้น้อย มีหนี้สินเยอะ ไม่เพียงพอในการดำรงชีวิต ค่าครองชีพสูง แนวทางการแก้ไขปัญหา ให้ความรู้เกี่ยวกับการประกอบอาชีพ สาธิตการประกอบอาชีพ ช่วยเหลือประชาชนซ่อมแซมบ้านคนจน ผู้มีรายได้น้อย ส่งเสริมด้าน

การศึกษาโดยการจัดบริการสาธารณสุขด้านการศึกษา การจัดตั้งศูนย์พัฒนาเด็กเล็ก สนับสนุนกิจกรรมต่างๆ ให้กับเด็กนักเรียน จ้างเด็กนักเรียนในช่วงปิดภาคเรียนเพื่อมีรายได้

(๑.๔) ปัญหายาเสพติดในตำบล ในพื้นที่ยังไม่พบว่ามีการค้ายาเสพติด และยังไม่พบรายงานว่ามีผู้ติดยาเสพติด แต่เพื่อเป็นการป้องกัน มีแนวทางการป้องกัน โดยการลงพื้นที่ค้นหา การรณรงค์ป้องกัน การให้ความรู้กับประชาชนได้ทราบถึงโทษของยาเสพติด

(๑.๕) ปัญหาการสัญจรไปมาของประชาชนในตำบล เนื่องจาก ในตำบลด้านโครงสร้างพื้นฐาน เส้นทางคมนาคมบางหมู่บ้านยังเป็น ถนนดิน ถนนลูกรัง ช่วงฤดูฝนถนนลื่น เป็นหลุมเป็นบ่อ เกิดปัญหาในการสัญจรไปมาของประชาชนเสี่ยงต่อการเกิดอุบัติเหตุ การคมนาคมล่าช้า แนวทางการแก้ไข จัดทำแผนงาน โครงการก่อสร้างถนนในเส้นทางสำคัญ พิจารณาเสนอสนับสนุนจากหน่วยงานอื่น

(๒) ข้อสังเกต ข้อเสนอแนะ ผลจากการพัฒนา

(๒.๑) ข้อสังเกต จากการสำรวจข้อมูล การลงพื้นที่ในตำบล จะเห็นว่าประชาชนยังมีปัญหาที่จะต้องดำเนินการแก้ไขอยู่มาก ดังนี้ ด้านการศึกษา สาธารณสุข ความมั่นคงปลอดภัยในชีวิตและทรัพย์สิน การศาสนา ศิลปวัฒนธรรม ประเพณี กีฬา สถานที่พักผ่อนหย่อนใจ สวัสดิการสังคม การเกษตร เศรษฐกิจ อุตสาหกรรม การพัฒนาอาชีพ เส้นทางคมนาคมขนส่ง/ไฟฟ้า/น้ำประปา/แหล่งน้ำเพื่ออุปโภค – บริโภค ด้านทรัพยากรและสิ่งแวดล้อม ขยะมูลฝอยและสิ่งปฏิกูล จากปัญหาด้านต่างๆ ประชาชนไม่สามารถแก้ไขปัญหาเองได้จึงต้องเสนอให้องค์กรปกครองส่วนท้องถิ่นแก้ไข ทำให้มีการเสนอโครงการเข้ามาเป็นจำนวนมาก ซึ่งงบประมาณขององค์กรปกครองส่วนท้องถิ่นนั้นมีจำกัดไม่เพียงพอต่อการจัดการ

(๒.๒) ข้อเสนอแนะ จากข้อสังเกตดังกล่าว มีข้อเสนอแนะในการแก้ไขปัญหาต่างๆ ดังนี้ ปัญหาต่างๆ ที่ถูกเสนอมายังองค์กรปกครองส่วนท้องถิ่น นั้น ควรนำมาพิจารณาจัดลำดับความสำคัญโดยประชาคมท้องถิ่น ซึ่งมีหลายภาคส่วน ประกอบไปด้วย คณะกรรมการพัฒนาขององค์กรปกครองส่วนท้องถิ่น สมาชิกสภาท้องถิ่น

ผู้นำหมู่บ้าน ตัวแทนส่วนราชการ รัฐวิสาหกิจ หน่วยงานที่เกี่ยวข้อง ประชาชนทั่วไป ร่วมกันพิจารณาจัดลำดับความสำคัญ ของโครงการ และพิจารณาบรรจุเข้าแผนพัฒนาท้องถิ่นต่อไป กรณีโครงการที่เกินศักยภาพที่ให้องค์กรปกครองส่วนท้องถิ่น เสนอขอรับการสนับสนุนจากหน่วยงานอื่น

(๒.๓) ผลจากการพัฒนา จากการพัฒนาที่ผ่านมาพบว่าองค์กรปกครองส่วนท้องถิ่นได้แก้ไขปัญหาให้กับประชาชนได้ในหลายเรื่อง และครอบคลุมทุกด้าน มีผลการประเมินอยู่ในเกณฑ์ที่ดี ประชาชนมีความพึงพอใจ แต่ก็ยังมีปัญหาที่จะต้องแก้ไขต่อไป ไม่ว่าจะเป็นด้านสิ่งแวดล้อมที่ยังมีการเผาหญ้า อ้อย ตอข้าวในช่วงเวลาเก็บเกี่ยว การเลี้ยงสัตว์ วัว ควาย หมู ที่ส่งกลิ่นเหม็นรำคาญ การพนันที่ยังมีในพื้นที่ เส้นทางคมนาคมยังไม่ครบ ผลการพัฒนาขององค์กรปกครองส่วนท้องถิ่น ในปีที่ผ่านมา สรุปได้ดังนี้

#### ปัญหาอุปสรรคหรือข้อจำกัด (Thrests')

- ๑ สภาพการณ์ทางเศรษฐกิจในระดับประเทศ ในระดับภูมิภาคส่งผลกระทบต่อพัฒนาท้องถิ่น
- ๒ ประชาชนมีความแตกต่างในด้านฐานะทางเศรษฐกิจ
- ๓ ประชาชนมีพื้นฐานความรู้และพื้นฐานทางสังคมแตกต่างกัน

#### การประเมินสถานการณ์สภาพแวดล้อมภายนอกที่เกี่ยวข้อง

- การเปลี่ยนแปลงในประเทศที่จะส่งผลกระทบต่อ อบต.
- รัฐธรรมนูญฉบับใหม่จะส่งผลกระทบต่อองค์กรปกครองส่วนท้องถิ่นอย่างไร
- แนวโน้มการยกฐานะจาก อบต. เป็นเทศบาลทั่วประเทศ
- แนวโน้มการควรวมมององค์กรปกครองส่วนท้องถิ่นที่มีพื้นที่ในตำบลเดียวกันให้มีองค์กรเดียว
- การเพิ่มขึ้นหรือลดลงของการจัดสรรเงินประมาณให้องค์กรปกครองท้องถิ่น

ส่วนที่ ๓ การนำแผนพัฒนาท้องถิ่นไปสู่การปฏิบัติ

๑. ยุทธศาสตร์การพัฒนาและแผนงาน

ที่	ยุทธศาสตร์	ด้าน	แผนงาน	หน่วยงาน	หน่วยงาน สนับสนุน
๑	คมนาคม	โครงสร้างพื้นฐาน	อุตสาหกรรม และการโยธา	อบต. กระสัง	อบต.กระสัง อบจและอื่นๆ
๒	สาธาณูปโภค	ปรับปรุงบำรุงรักษา ระบบประปา และ แหล่งน้ำเพื่อการเกษตร	อุตสาหกรรม และการโยธา	อบต. กระสัง	อบต.กระสัง อบจและอื่นๆ
๓	สังคมเศรษฐกิจ	อบรมกลุ่มอาชีพพัฒนา ลดรายจ่ายเพิ่มรายได้	บริหารงาน ทั่วไป	อบต. กระสัง	อบต.กระสัง อบจและอื่นๆ
๔	การศึกษา ศาสนาวัฒนธรรมกีฬา และนันทนาการ	การศึกษา	บริหาร การศึกษา	อบต. กระสัง	อบต.กระสัง อบจและอื่นๆ
๕	ทรัพยากรธรรมชาติและสิ่งแวดล้อม	การส่งเสริมการใช้ พลังงานทดแทนฟื้นฟู สภาพแวดล้อม	บริหารงาน ทั่วไป	อบต. กระสัง	อบต.กระสัง อบจและอื่นๆ
๖	สังคมและคุณภาพชีวิต	ส่งเสริมความปลอดภัย ในชีวิตและทรัพย์สิน ส่งเสริมคุณภาพชีวิต	บริหารงาน ทั่วไป	อบต. กระสัง	อบต.กระสัง อบจและอื่นๆ
๗	สาธารณสุข	ส่งเสริมสุขภาพและ ป้องกันโรค	สังคม สงเคราะห์	อบต. กระสัง	อบต.กระสัง อบจและอื่นๆ
๘	อื่นๆ	การบริหารองค์กรและ อื่นๆ	บริหารงาน ทั่วไป	อบต. กระสัง	อบต.กระสัง อบจ และอื่นๆ
รวม	๘ ยุทธศาสตร์				

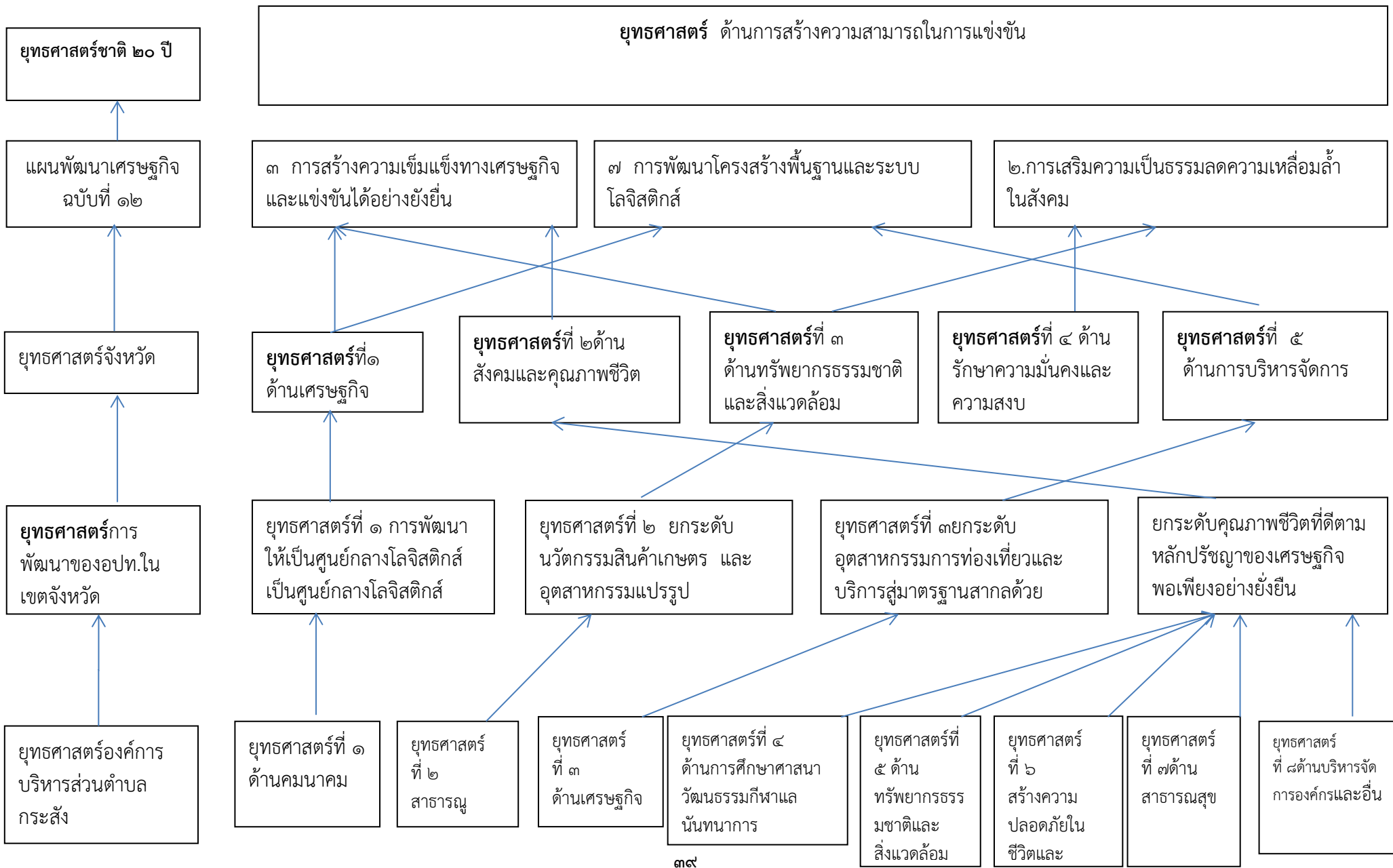



บัญชีสรุปจำนวนโครงการพัฒนา  
แผนพัฒนาท้องถิ่น (พ.ศ. ๒๕๖๖-๒๕๗๐)  
องค์การบริหารส่วนตำบลกระสัง

ยุทธศาสตร์	ปี ๒๕๖๖		ปี ๒๕๖๗		ปี ๒๕๖๘		ปี ๒๕๖๙		ปี ๒๕๗๐		รวม ๕ ปี	
	จำนวนโครงการ	จำนวนงบประมาณ (บาท)	จำนวนโครงการ	จำนวนงบประมาณ (บาท)	จำนวนโครงการ	จำนวนงบประมาณ (บาท)	จำนวนโครงการ	จำนวนงบประมาณ (บาท)	จำนวนโครงการ	จำนวนงบประมาณ (บาท)	จำนวนโครงการ	จำนวนงบประมาณ (บาท)
๑.โครงสร้างพื้นฐาน คมนาคม ๑.๑ แผนงาน อุตสาหกรรมและการ โยธา ๑.๒ แนวทางระบบ จราจร	๓๖	๒,๓๙๔,๐๐๐	๒๙	๕,๔๒๑,๐๐๐	๓๓	๖,๐๓๓,๐๐๐	๒๑	๓,๕๕๐,๐๐๐	๒๑	๓,๕๕๐,๐๐๐	๖๔	๒๐,๙๔๘,๐๐๐
	๒	๕๐,๐๐๐	๒	๕๐,๐๐๐	๒	๕๐,๐๐๐	๒	๕๐,๐๐๐	๒	๕๐,๐๐๐	๑๐	๕๐,๐๐๐
รวม	๓๘	๒,๓๙๔,๐๐๐	๓๑	๕,๔๒๑,๐๐๐	๓๕	๖,๐๓๓,๐๐๐	๒๓	๓,๕๕๐,๐๐๐	๒๓	๓,๕๕๐,๐๐๐	๗๔	๒๐,๙๔๘,๐๐๐
๒.ยุทธศาสตร์การ พัฒนาด้านสาธารณสุข โรค ๒.๑ แนวทางการพัฒนา ขยายเขตไฟฟ้า ระบบ ประปา ๒.๒ แหล่งน้ำ ขุดเจาะ บ่อบาดาล ติดตั้งเครื่อง กรองน้ำ ฯลฯ	๖	๖๓๐,๐๐๐	๖	๖๓๐,๐๐๐	๖	๖๓๐,๐๐๐	๖	๖๓๐,๐๐๐	๖	๖๓๐,๐๐	๕	๓,๑๕๐,๐๐๐
	๗	๑๒,๘๐๐,๐๐๐	๖	๑๒,๗๐๐,๐๐๐	๑๘	๑๗,๘๐๐,๐๐๐	๑๒	๕,๕๐๐,๐๐๐	๑๒	๕,๕๐๐,๐๐๐	๒๑	๕๔,๓๐๐,๐๐๐
รวม	๑๓	๑๓,๔๓๐,๐๐๐	๑๒	๑๓,๓๓๐,๐๐๐	๒๔	๑๘,๔๓๐,๐๐๐	๑๘	๖,๑๓๐,๐๐๐	๑๘	๖,๑๓๐,๐๐๐	๒๖	๕๗,๔๕๐,๐๐๐

บัญชีสรุปจำนวนโครงการพัฒนา  
แผนพัฒนาท้องถิ่น (พ.ศ. ๒๕๖๖-๒๕๗๐)  
องค์การบริหารส่วนตำบลกระสัง

ยุทธศาสตร์	ปี ๒๕๖๖		ปี ๒๕๖๗		ปี ๒๕๖๘		ปี ๒๕๖๙		ปี ๒๕๗๐		รวม ๕ ปี	
	จำนวนโครงการ	จำนวนงบประมาณ (บาท)	จำนวนโครงการ	จำนวนงบประมาณ (บาท)	จำนวนโครงการ	จำนวนงบประมาณ (บาท)	จำนวนโครงการ	จำนวนงบประมาณ (บาท)	จำนวนโครงการ	จำนวนงบประมาณ (บาท)	จำนวนโครงการ	จำนวนงบประมาณ (บาท)
๓.ยุทธศาสตร์การพัฒนาด้าน สังคม เศรษฐกิจ แนวทางการพัฒนาสังคมสงเคราะห์ ๓.๑ แผนงานสังคมสงเคราะห์ ส่งเสริมรายได้ ลดรายจ่าย	๑๐	๒๘๗,๐๐๐	๑๐	๒๘๗,๐๐๐	๑๐	๒๘๗,๐๐๐	๑๐	๒๘๗,๐๐๐	๑๐	๒๘๗,๐๐๐	๕๕	๑,๔๓๕,๐๐๐
รวม	๑๐	๒๘๗,๐๐๐	๑๐		๑๐	๒๘๗,๐๐๐	๑๐	๒๘๗,๐๐๐	๑๐	๒๘๗,๐๐๐	๕๕	๑,๔๓๕,๐๐๐

บัญชีสรุปจำนวนโครงการพัฒนา  
แผนพัฒนาท้องถิ่น (พ.ศ. ๒๕๖๖-๒๕๗๐)  
องค์การบริหารส่วนตำบลกระสัง

ยุทธศาสตร์	ปี ๒๕๖๖		ปี ๒๕๖๗		ปี ๒๕๖๘		ปี ๒๕๖๙		ปี ๒๕๗๐		รวม ๕ ปี	
	จำนวนโครงการ	จำนวนงบประมาณ (บาท)	จำนวนโครงการ	จำนวนงบประมาณ (บาท)	จำนวนโครงการ	จำนวนงบประมาณ (บาท)	จำนวนโครงการ	จำนวนงบประมาณ (บาท)	จำนวนโครงการ	จำนวนงบประมาณ (บาท)	จำนวนโครงการ	จำนวนงบประมาณ(บาท)
๔.ยุทธศาสตร์การพัฒนา ด้านการศึกษา ศาสนา วัฒนธรรม กีฬาและ นันทนาการ												
๔.๑ แนวทางการพัฒนา ด้านการศึกษา	๖๙	๔,๑๑๒,๑๓๕	๗๑	๔,๑๗๒,๑๓๕	๗๐	๔,๑๙๘,๐๓๕	๖๘	๔,๑๘๐,๐๓๕	๖๘	๔,๑๔๘,๐๓๕	๓๔๖	๒๐,๗๓๘,๓๗๕
๔.๒ แผนงานการศึกษา วัฒนธรรมและนันทนาการ	๑๗	๖๐๐,๐๐๐	๑๗	๖๐๐,๐๐๐	๑๗	๖๐๐,๐๐๐	๑๗	๖๐๐,๐๐๐	๑๗	๖๐๐,๐๐๐	๘๕	๓,๐๐๐,๐๐๐
รวม	๘๖	๔,๗๑๒,๑๓๕	๘๘	๔,๗๗๒,๑๓๕	๘๗	๔,๗๙๘,๐๓๕	๘๕	๔,๗๘๐,๐๓๕	๘๕	๔,๗๔๘,๐๓๕	๔๔๑	๒๓,๗๓๘,๓๗๕
๕.ยุทธศาสตร์การพัฒนา ด้านสิ่งแวดล้อมและ ทรัพยากรธรรมชาติ												
๕.๑ แนวทางการพัฒนา อนุรักษ์ ทรัพยากรธรรมชาติและ สิ่งแวดล้อมฟื้นฟู สภาพแวดล้อม	๗	๙๕,๐๐๐	๗	๙๕,๐๐๐	๗	๙๕,๐๐๐	๗	๙๕,๐๐๐	๗	๙๕,๐๐๐	๓๕	๔๗๕,๐๐๐
รวม	๗	๙๕,๐๐๐	๗	๙๕,๐๐๐	๗	๙๕,๐๐๐	๗	๙๕,๐๐๐	๗	๙๕,๐๐๐	๓๕	๔๗๕,๐๐๐

**บัญชีสรุปจำนวนโครงการพัฒนา  
แผนพัฒนาท้องถิ่น (พ.ศ. ๒๕๖๖-๒๕๗๐)  
องค์การบริหารส่วนตำบลกระสัง**

ยุทธศาสตร์	ปี ๒๕๖๖		ปี ๒๕๖๗		ปี ๒๕๖๘		ปี ๒๕๖๙		ปี ๒๕๗๐		รวม ๕ ปี	
	จำนวนโครงการ	จำนวนงบประมาณ (บาท)	จำนวนโครงการ	จำนวนงบประมาณ (บาท)	จำนวนโครงการ	จำนวนงบประมาณ (บาท)	จำนวนโครงการ	จำนวนงบประมาณ (บาท)	จำนวนโครงการ	จำนวนงบประมาณ (บาท)	จำนวนโครงการ	จำนวนงบประมาณ (บาท)
๖.ยุทธศาสตร์การพัฒนาด้านสังคม แนวทางการพัฒนาสร้างความปลอดภัยในชีวิตและทรัพย์สิน ๖.๑แผนงานสาธารณสุข ๖.๒แผนงานรักษาความสงบภายใน ๖.๓ แผนงานสร้างความเข้มแข็งชุมชน												
	๑๐	๒๗๕,๐๐๐	๑๑	๔๓๐,๐๐๐	๑๑	๔๓๐,๐๐๐	๑๑	๕๔๓,๐๐๐	๑๑	๕๔๓,๐๐๐	๕๖	๑,๗๓๒,๐๐๐
	๔	๕๕,๐๐๐	๔	๕๕,๐๐๐	๔	๕๕,๐๐๐	๔	๕๕,๐๐๐	๔	๕๕,๐๐๐	๒	๓๐๕,๐๐๐
รวม	๑๔	๓๓๐,๐๐๐	๑๔	๔๖๕,๐๐๐	๑๔	๔๖๕,๐๐๐	๑๔	๕๖๕,๐๐๐	๑๔	๕๖๕,๐๐๐	๕๘	๒,๐๓๗,๐๐๐
๗.ยุทธศาสตร์ด้านสาธารณสุข แนวทางการพัฒนาส่งเสริมสุขภาพและป้องกันโรค และบริการจัดการขยะ ๗.๑ แผนงานสาธารณสุข ๗.๒ แผนงานสังคมสงเคราะห์												
	๑๒	๖๕๐,๐๐๐	๑๒	๖๕๐,๐๐๐	๑๒	๖๕๐,๐๐๐	๑๒	๖๕๐,๐๐๐	๑๒	๖๕๐,๐๐๐	๖๐	๓๒๕๐,๐๐๐
	๙	๑๘๕,๐๐๐	๘	๑๘๕,๐๐๐	๘	๑๘๕,๐๐๐	๘	๑๘๕,๐๐๐	๘	๑๘๕,๐๐๐	๔๑	๙๒๕,๐๐๐
รวม	๒๑	๘๓๕,๐๐๐	๒๐	๘๓๕,๐๐๐	๒๐	๘๓๕,๐๐๐	๒๐	๘๓๕,๐๐๐	๒๐	๘๓๕,๐๐๐	๑๐๑	๔,๑๗๕,๐๐๐

ยุทธศาสตร์	ปี ๒๕๖๖		ปี ๒๕๖๗		ปี ๒๕๖๘		ปี ๒๕๖๙		ปี ๒๕๗๐		รวม ๕ ปี	
	จำนวนโครงการ	จำนวนงบประมาณ (บาท)	จำนวนโครงการ	จำนวนงบประมาณ (บาท)	จำนวนโครงการ	จำนวนงบประมาณ (บาท)	จำนวนโครงการ	จำนวนงบประมาณ (บาท)	จำนวนโครงการ	จำนวนงบประมาณ (บาท)	จำนวนโครงการ	จำนวนงบประมาณ (บาท)
๘.ยุทธศาสตร์การพัฒนา ด้านอื่นๆ												
๘.๑ แผนงานบริหารงาน ทั่วไป	๑๘	๙๕๔,๐๐๐	๓๐	๑,๔๓๕,๐๐๐	๓๐	๑,๔๓๕,๐๐๐	๓๐	๑,๔๓๕,๐๐๐	๓๐	๑,๔๓๕,๐๐๐	๑๓๘	๖,๖๙๔,๐๐๐
๘.๒ แผนงานบริหารงาน ทั่วไป	๓	๓๐๐,๐๐๐	๓	๓๐๐,๐๐๐	๓	๓๐๐,๐๐๐	๓	๓๐๐,๐๐๐	๓	๓๐๐,๐๐๐	๑๕	๑๕๐๐,๐๐๐
รวม	๒๑	๑,๒๕๔,๐๐๐	๓๓	๑,๗๓๕,๐๐๐	๓๓	๑,๗๓๕,๐๐๐	๓๓	๑,๗๓๕,๐๐๐	๓๓	๑,๗๓๕,๐๐๐	๑๕๓	๘,๑๙๔,๐๐๐

บัญชีสรุปจำนวนโครงการพัฒนา  
แผนพัฒนาท้องถิ่น (พ.ศ. ๒๕๖๖-๒๕๗๐)  
โครงการเกินศักยภาพ  
องค์การบริหารส่วนตำบลกระสัง

ยุทธศาสตร์	ปี ๒๕๖๖		ปี ๒๕๖๗		ปี ๒๕๖๘		ปี ๒๕๖๙		ปี ๒๕๗๐		รวม ๕ ปี	
	จำนวนโครงการ	จำนวนงบประมาณ (บาท)	จำนวนโครงการ	จำนวนงบประมาณ (บาท)	จำนวนโครงการ	จำนวนงบประมาณ (บาท)	จำนวนโครงการ	จำนวนงบประมาณ (บาท)	จำนวนโครงการ	จำนวนงบประมาณ (บาท)	จำนวนโครงการ	จำนวนงบประมาณ(บาท)
๑.โครงสร้างพื้นฐาน คมนาคม ๑.๑ แผนงาน อุตสาหกรรมและ การโยธา	-	-	๙	๕๐,๐๐๐,๐๐๐	๙	๕๐,๐๐๐,๐๐๐	๙	๕๐,๐๐๐,๐๐๐	๙	๕๐,๐๐๐,๐๐๐	๓๖	๒๐๐,๐๐๐,๐๐๐
รวม	-	-	๙	๕๐,๐๐๐,๐๐๐	๙	๕๐,๐๐๐,๐๐๐	๙	๕๐,๐๐๐,๐๐๐	๙	๕๐,๐๐๐,๐๐๐	๓๖	๒๐๐,๐๐๐,๐๐๐

รายละเอียดโครงการพัฒนา  
แผนพัฒนาห้าปี (พ.ศ. ๒๕๖๖- ๒๕๗๐)  
องค์การบริหารส่วนตำบลกระสัง อำเภอสตึก จังหวัดบุรีรัมย์

ยุทธศาสตร์จังหวัดที่ ๑ ด้านเศรษฐกิจ

ยุทธศาสตร์การพัฒนาขององค์กรปกครองส่วนท้องถิ่นในเขตจังหวัดบุรีรัมย์

๑. ยุทธศาสตร์การพัฒนา ด้านคมนาคม

แนวทางการพัฒนา ก่อสร้าง ปรับปรุงบำรุงรักษา ถนน ท่อระบายน้ำ

๑.๑ แผนงานอุตสาหกรรมและการโยธา งบลงทุน หมวด ค่าที่ดินและสิ่งก่อสร้าง ประเภท ค่าก่อสร้างสิ่งสาธารณูปการ

ที่	โครงการ/กิจกรรม	วัตถุประสงค์	เป้าหมาย (ผลผลิตของโครงการ)	งบประมาณและที่มา					ตัวชี้วัด KPI	ผลที่คาดว่าจะได้รับ	หน่วยงานที่รับผิดชอบ
				๒๕๖๖	๒๕๖๗	๒๕๖๘	๒๕๖๙	๒๕๗๐			
๑	โครงการขยายถนนคอนกรีตเสริมเหล็ก พร้อมวางท่อระบายน้ำและบ่อกัก บ้านกระสัง หมู่ที่ ๑ ซ้ำงถนนลาดยางเส้นสติก-โนนจำปา ถึงประตูทางเข้าวัดบ้านกระสัง	เพื่อให้การคมนาคมสะดวก	กว้าง ๐.๘๐ ม. ยาว ๑๓๗ ม. หนา ๐.๑๕ ม.หรือมีปริมาณคอนกรีตไม่น้อยกว่า ๑๐๙.๖๐ ต.รม. -วางท่อระบายน้ำขนาดเส้นผ่าศูนย์กลาง ๐.๓๐ เมตร จำนวน ๒๖ ท่อน -บ่อกักท่อระบายน้ำขนาด ๑ ม. ยาว ๑ ม. จำนวน ๒ บ่อ พร้อมวางท่อระบายน้ำขนาดเส้นผ่าศูนย์กลาง ๐.๔๐ ม. จำนวน ๘ ท่อนเทคอนกรีตทับ ๒ ม. ยาว ๘ ม. หนา ๐.๑๕ ม. -คอนกรีตขนาด ๐.๓๐ ม. ยาว ๙ ม. หนา ๐.๑๕ ม. มีพื้นที่ ๑๑.๗๐ ต.รม.	๑,๐๐๖,๐๐๐ (งบ ทางหลวง ชนบท.)	๑,๐๐๖,๐๐๐ (งบ ทางหลวง ชนบท.)	๑,๐๐๖,๐๐๐ (งบ ทางหลวง ชนบท.)	-	-	๑ เส้น	การคมนาคมสะดวกคิดเป็นร้อยละ ๘๕	กรมทางหลวงชนบท

รายละเอียดโครงการพัฒนา  
แผนพัฒนาห้าปี (พ.ศ. ๒๕๖๖- ๒๕๗๐)  
องค์การบริหารส่วนตำบลกระสัง อำเภอสตึก จังหวัดบุรีรัมย์

ยุทธศาสตร์จังหวัดที่ ๑ ด้านเศรษฐกิจ

ยุทธศาสตร์การพัฒนาขององค์กรปกครองส่วนท้องถิ่นในเขตจังหวัดบุรีรัมย์

๑. ยุทธศาสตร์การพัฒนา ด้านคมนาคม

แนวทางการพัฒนา ก่อสร้าง ปรับปรุงบำรุงรักษา ถนน ท่อระบายน้ำ

๑.๑ แผนงานอุตสาหกรรมและการโยธา งบลงทุน หมวด ค่าที่ดินและสิ่งก่อสร้าง ประเภท ค่าก่อสร้างสิ่งสาธารณูปการ

ที่	โครงการ/กิจกรรม	วัตถุประสงค์	เป้าหมาย (ผลผลิตของโครงการ)	งบประมาณและที่มา					ตัวชี้วัด KPI	ผลที่คาดว่าจะ ได้รับ	หน่วยงานที่ รับผิดชอบ
				๒๕๖๖	๒๕๖๗	๒๕๖๘	๒๕๖๙	๒๕๗๐			
๒	โครงการก่อสร้างถนน คสล. จาก คสล.เดิมบ้านกระสังไปทาง สระหนองบัว หมู่ที่ ๑	เพื่อให้การ คมนาคมสะดวก	กว้าง ๔ ม. ยาว ๑๐๐ เมตร/ปี หนา ๐.๑๕ ม. ไหล่ทางลงหิน คลุก ๐.๓๐ ม. หรือมีพื้นที่ คสล. ไม่น้อยกว่า ๔๐๐ ตรม. ( ตามแบบ อบต.กระสัง)	๑๐๐,๐๐๐ (งบ อบต.)	๑๐๐,๐๐๐ (งบ อบต.)	๑๐๐,๐๐๐ (งบ อบต.)	-	-	๑ เส้น	การคมนาคม สะดวกคิดเป็น ร้อยละ ๘๕	กองช่าง
๓ ✓	โครงการขยายถนนคอนกรีต เสริมเหล็ก สายบ้านกระสัง หมู่ที่ ๑ จากที่นางกรรณิกา ยอดจรรย์ ถึงที่นางเอือน ศิริสุข ถึงที่นายบุญเกียรติ ศิริสุข หมู่ที่ ๑	เพื่อให้การ คมนาคมสะดวก	กว้าง ๔ ม.ยาว ๘๐ ม.หนา ๐.๑๕ ม.หรือมีพื้นที่ไม่น้อย กว่า ๓๒๐ ตร.ม.ไหล่ทางข้าง ละ ๐.๒๐ เมตรไหล่ทางข้าง ละ ๐.๒๐ เมตร พร้อมป้าย โครงการ ๑ ป้าย ( ตามแบบ อบต.กระสัง)	๑๖๙๐๐๐๐๐ (งบ อบต.) และอื่นๆ	-	-	-	-	๑ เส้น	การคมนาคม สะดวกคิดเป็น ร้อยละ ๘๕	กองช่าง



รายละเอียดโครงการพัฒนา  
แผนพัฒนาท้องถิ่น (พ.ศ. ๒๕๖๖- ๒๕๗๐)  
องค์การบริหารส่วนตำบลกระสัง อำเภอสตึก จังหวัดบุรีรัมย์

ยุทธศาสตร์จังหวัดที่ ๑ ด้านเศรษฐกิจ

ยุทธศาสตร์การพัฒนาขององค์การปกครองส่วนท้องถิ่นในเขตจังหวัดบุรีรัมย์

๑. ยุทธศาสตร์การพัฒนา ด้านคมนาคม

แนวทางการพัฒนา ก่อสร้าง ปรับปรุงบำรุงรักษา ถนน ท่อระบายน้ำ

๑.๑ แผนงานอุตสาหกรรมและการโยธา งบลงทุน หมวด ค่าที่ดินและสิ่งปลูกสร้าง ประเภท ค่าก่อสร้างสิ่งสาธารณูปโภค

ที่	โครงการ/กิจกรรม	วัตถุประสงค์	เป้าหมาย (ผลผลิตของโครงการ)	งบประมาณและที่มา					ตัวชี้วัด KPI	ผลที่คาดว่าจะ ได้รับ	หน่วยงาน ที่ รับผิดชอบ
				๒๕๖๖	๒๕๖๗	๒๕๖๘	๒๕๖๙	๒๕๗๐			
๔ ✓	โครงการก่อสร้างถนนดิน บ้านกระสังใต้ หมู่ที่ ๒ จาก ที่นายสิงห์ หงษ์ปักษาถึงที่ ท่าเลป่ากุง สาธารณประโยชน์	เพื่อให้การ คมนาคมสะดวก	กว้าง ๕ เมตร ยาว ๙๕๐ เมตรสูง ๑,๐๐๐ เมตร หรือมีปริมาณดินถมไม่น้อย กว่า ๔๗๕๐ ลบ.ม.วางท่อระบาย น้ำขนาด ๐.๔๐ เมตร จำนวน ๑๒ ท่อน พร้อมยาแนวท่อระบายน้ำ พร้อมป้ายโครงการ ๑ ป้าย ( ตามแบบ อบต.กระสัง)	๑๐๐,๐๐๐ (งบ อบต.) และอื่นๆ	-	-	-	-	๑ เส้น	การคมนาคม สะดวกคิดเป็นร้อยละ ๘๕	กองช่าง
๕ ✓	โครงการปรับปรุงถนนดินลง หินคลุกบ้านกระสังใต้ หมู่ที่ ๒ จากที่นายดอน ประดับ ศรี ถึงที่นางมยุ เพชรศรี	เพื่อให้การ คมนาคมสะดวก	กว้าง ๔ เมตร ยาว ๓๐๐ เมตร สูง ๑ เมตร หรือมีพื้นที่ดินถมไม่ น้อยกว่า ๑๒๐๐ ลบ.ม.วางท่อ ระบายน้ำขนาด ๐.๖๐ เมตร ยาว ๓๐๐ เมตร สูง ๐.๘๐ เมตร หรือมี ปริมาณหินคลุกไม่น้อยกว่า ๙๖ ลบ.ม. ( ตามแบบ อบต.กระสัง)	๘๓๘๐๐ (งบ อบต.) และอื่นๆ	-	-	-	-	๑ เส้น	การคมนาคม สะดวกคิดเป็นร้อยละ ๘๕	กองช่าง

รายละเอียดโครงการพัฒนา  
แผนพัฒนาท้องถิ่น (พ.ศ. ๒๕๖๖- ๒๕๗๐)  
องค์การบริหารส่วนตำบลกระสัง อำเภอสตึก จังหวัดบุรีรัมย์

ยุทธศาสตร์จังหวัดที่ ๑ ด้านเศรษฐกิจ

ยุทธศาสตร์การพัฒนาขององค์กรปกครองส่วนท้องถิ่นในเขตจังหวัดบุรีรัมย์

๑.ยุทธศาสตร์พัฒนาด้านคมนาคม

แนวทางการพัฒนา ก่อสร้าง ปรับปรุงบำรุงรักษา ถนน ท่อระบายน้ำ

๑.๑ แผนงานอุตสาหกรรมและการโยธา งบลงทุน หมวด ค่าที่ดินและสิ่งปลูกสร้าง ประเภท ค่าก่อสร้างสิ่งสาธารณูปโภค

ที่	โครงการ/กิจกรรม	วัตถุประสงค์	เป้าหมาย (ผลผลิตของโครงการ)	งบประมาณและที่มา					ตัวชี้วัด KPI	ผลที่คาดว่าจะได้รับ	หน่วยงานที่ รับผิดชอบ
				๒๕๖๖	๒๕๖๗	๒๕๖๘	๒๕๖๙	๒๕๗๐			
๖ ✓ ข้อ บัญญัติ ๖๖	โครงการก่อสร้าง ถนนลาดยางแอสฟัลท์ ติก(ปรับปรุงผิวดิน คสล.) บ้านสำโรง หมู่ที่ ๓ จากท่าทางทองม้วน เยรัมย์ ถึงที่ นางอัมพร อุปเนตร	๑.เพื่อให้การ คมนาคมสะดวก	กว้าง ๓.๐๐ ม. ยาว ๑๘๕ ม.หนา ๐.๑๕ ม. ไหล่ทางลง หินคลุก ๐.๓๐ ม. หรือมี พื้นที่ไม่น้อยกว่า ๕๕๕ ตร.ม.พร้อมป้ายโครงการ ๑ ป้าย (ตามแบบองค์การ บริหารส่วนตำบลกระสัง)	๒๕๖,๐๐๐ (งบ อบต.)อื่นๆ	-	-	-	-	๑ เส้น	เพื่อให้การคมนาคม สะดวกคิดเป็นร้อยละ ๘๕	กองช่าง
๗ ✓ ข้อ บัญญัติ ๖๖	โครงการก่อสร้าง ถนนลาดยางแอสฟัลท์ ติก บ้านสำโรงพัฒนา หมู่ที่ ๔ จากถนนสาย สตึก-โนนจำปา ถึงที่ นายสืบพงษ์ กิจวรกุล	เพื่อให้การ คมนาคมสะดวก	กว้าง ๔.๐๐ ม. ยาว ๑๓๖ ม. หนา ๐.๔ ม. หรือมีพื้นที่ ไม่น้อยกว่า ๕๔๔ ตร.ม. พร้อมตีเส้นจราจรพร้อมป้าย โครงการ ๑ ป้าย (ตามแบบ องค์การบริหารส่วนตำบล กระสัง)	๒๔๗,๙๐๐ (งบ อบต.)อื่นๆ	-	-	-	-	๑ แห่ง	เพื่อให้การคมนาคม สะดวกคิดเป็นร้อยละ ๙๐	กองช่าง

รายละเอียดโครงการพัฒนา  
แผนพัฒนาท้องถิ่น (พ.ศ. ๒๕๖๖- ๒๕๗๐)  
องค์การบริหารส่วนตำบลกระสัง อำเภอสตึก จังหวัดบุรีรัมย์

ยุทธศาสตร์จังหวัดที่ ๑ ด้านเศรษฐกิจ

ยุทธศาสตร์การพัฒนาขององค์กรปกครองส่วนท้องถิ่นในเขตจังหวัดบุรีรัมย์

๑.ยุทธศาสตร์พัฒนาด้านคมนาคม

แนวทางการพัฒนา ก่อสร้าง ปรับปรุงบำรุงรักษา ถนน ท่อระบายน้ำ

๑.๑ แผนงานอุตสาหกรรมและการโยธา งบลงทุน หมวดค่าที่ดินและสิ่งปลูกสร้าง ประเภท ค่าก่อสร้างสิ่งสาธารณูปโภค

ที่	โครงการ/กิจกรรม	วัตถุประสงค์	เป้าหมาย (ผลผลิตของโครงการ)	งบประมาณและที่มา					ตัวชี้วัด KPI	ผลที่คาดว่าจะได้รับ	หน่วยงานที่ รับผิดชอบ
				๒๕๖๖	๒๕๖๗	๒๕๖๘	๒๕๖๙	๒๕๗๐			
๘ ✓	โครงการก่อสร้างถนน ลงหินคลุก บ้านสำโรง พัฒนา หมู่ที่ ๔ จากที่ นางกาวิ ทองแป้น ถึง ที่ นางสมจิตร ยีรัมย์	เพื่อให้การ คมนาคมสะดวก	กว้าง ๒ เมตร ยาว ๔๙ เมตร หนา ๐.๑๕ เมตร หรือมีพื้นที่หินคลุกไม่น้อย กว่า ๑๔.๗๐ เมตร (ตาม แบบองค์การบริหารส่วน ตำบลกระสัง)	๖,๖๐๐ (งบ อบต.) และอื่นๆ	-	-	-	-	๑ เส้น	เพื่อให้การคมนาคม สะดวกคิดเป็นร้อยละ ๘๕	กองช่าง
๙ ✓	โครงการก่อสร้างถนน ดินรอบที่ สาธารณประโยชน์ บ้านหนองปู่ หมู่ที่ ๕ บริเวณสระหนองยาว ทิศใต้ศาลปู่ตา	เพื่อให้การ คมนาคมสะดวก	กว้าง ๕ ม. ยาว ๙๘๙ ม. สูง ๑ เมตร หรือมีพื้นที่ไม่ น้อยกว่า (ตามแบบ องค์การ บริหารส่วนตำบลกระสัง)	๑๗๒,๕๐๐ (งบ อบต.) และอื่นๆ	-	-	-	-	๑ แห่ง	เพื่อให้การคมนาคม สะดวกคิดเป็นร้อยละ ๙๐	กองช่าง

รายละเอียดโครงการพัฒนา  
แผนพัฒนาท้องถิ่น (พ.ศ. ๒๕๖๖- ๒๕๗๐)  
องค์การบริหารส่วนตำบลกระสัง อำเภอสตึก จังหวัดบุรีรัมย์

ยุทธศาสตร์จังหวัดที่ ๑ ด้านเศรษฐกิจ

ยุทธศาสตร์การพัฒนาขององค์กรปกครองส่วนท้องถิ่นในเขตจังหวัดบุรีรัมย์

๑.ยุทธศาสตร์การพัฒนาด้านคมนาคม

แนวทางการพัฒนา ก่อสร้าง ปรับปรุงบำรุงรักษา ถนน ท่อระบายน้ำ

๑.๑ แผนงานอุตสาหกรรมและการโยธา งบลงทุน หมวดค่าที่ดินและสิ่งปลูกสร้าง ประเภท ค่าก่อสร้างสิ่งสาธารณูปโภค

ที่	โครงการ/กิจกรรม	วัตถุประสงค์	เป้าหมาย (ผลผลิตของโครงการ)	งบประมาณและที่มา					ตัวชี้วัด KPI	ผลที่คาดว่าจะ ได้รับ	หน่วยงานที่ รับผิดชอบ
				๒๕๖๖	๒๕๖๗	๒๕๖๘	๒๕๖๙	๒๕๗๐			
๑๐ ✓ ข้อบัญญัติ ๖๖	โครงการก่อสร้างรั้วรอบที่ สาธารณประโยชน์ บ้าน หนองปูน หมู่ที่ ๕ จากทิศ ตะวันตกศาลปู่ตา ถึง สถานีสูบน้ำบ้านหนองปูน	เพื่อให้การ คมนาคม สะดวก	ยาว ๕๓๖ เมตร เสารั้วสูง ๒ เมตร หรือมีพื้นที่รั้วลวดหนาม ไม่น้อยกว่า ๑๐๗๒.๐๐ ตร.ม. พร้อมป้ายโครงการ (๑ ป้าย ตามแบบ อบต.กำหนด)	๒๓๘,๐๐๐ (งบ อบต.) และอื่นๆ	-	-	-	-	๑ เส้น	การคมนาคม สะดวกคิดเป็น ร้อยละ ๘๕	กองช่าง
๑๑ ✓	โครงการก่อสร้างถนน คอนกรีตเสริมเหล็ก บ้าน หมื่นาคา หมู่ที่ ๖ ไปบ้าน หนองจานหมู่ที่ ๗ จากถนน อนกรีตเสริมเหล็กเดิมถึงที่ นางปราณี จิตรหนองสรวง	เพื่อให้การ คมนาคม สะดวก	กว้าง ๕ เมตร ยาว ๑๙๐ เมตร หนา ๐.๑๕ เมตรหรือมี พื้นที่ไม่น้อยกว่า ๙๕๐ ตร.ม. ไหล่ทางข้างละ ๐.๒๐ เมตร พร้อมป้ายโครงการ ๑ ป้าย เมตร (ตามแบบ อบต.กระสัง)	๔๙๑,๙๐๐ (งบ อบต.) และอื่นๆ	-	-	-	-	๑ เส้น	การคมนาคม สะดวกคิดเป็น ร้อยละ ๘๕	กองช่าง
๑๒ ✓	โครงการขยายถนนคอนกรีต เสริมเหล็กบ้านหนองจาน หมู่ที่ ๗ บริเวณหนองจาน สาธารณประโยชน์	เพื่อให้การ คมนาคม สะดวก	กว้าง ๑ เมตร ระยะทางรวม ซ้ายขวายาว ๕๐๐ เมตร หนา ๐.๑๕ เมตร หรือมีพื้นที่ไม่ น้อยกว่า ๕๐๐ ตร.ม.ไหล่ทาง ข้างละ ๐.๒๐ เมตรพร้อมป้าย โครงการ ๑ ป้าย	๒๘๑,๘๐๐ (งบ อบต.) และอื่นๆ	-	-	-	-	๑ เส้น	การคมนาคม สะดวกคิดเป็นร้อยละ ๘๕	กองช่าง

รายละเอียดโครงการพัฒนา  
แผนพัฒนาท้องถิ่น (พ.ศ. ๒๕๖๖- ๒๕๗๐)  
องค์การบริหารส่วนตำบลกระสัง อำเภอเสถียร จังหวัดบุรีรัมย์

ยุทธศาสตร์จังหวัดที่ ๑ ด้านเศรษฐกิจ

ยุทธศาสตร์การพัฒนาขององค์การปกครองส่วนท้องถิ่นในเขตจังหวัดบุรีรัมย์

๑. ยุทธศาสตร์การพัฒนาด้านคมนาคม

๑.๑ แนวทางการพัฒนา ก่อสร้าง ปรับปรุงบำรุงรักษา ถนน ท่อระบายน้ำ

แผนงานอุตสาหกรรมและการโยธา งบลงทุน หมวดค่าที่ดินและสิ่งปลูกสร้าง ประเภท ค่าก่อสร้างสิ่งสาธารณูปโภค

ที่	โครงการ/กิจกรรม	วัตถุประสงค์	เป้าหมาย (ผลผลิตของโครงการ)	งบประมาณและที่มา					ตัวชี้วัด KPI	ผลที่คาดว่าจะได้รับ	หน่วยงานที่รับผิดชอบ
				๒๕๖๖	๒๕๖๗	๒๕๖๘	๒๕๖๙	๒๕๗๐			
๑๓ ✓ ข้อบัญญัติ ๖๖	โครงการก่อสร้างอาคารน้ำใต้ดิน(แบบปิด)บ้านหนองยาง หมู่ที่ ๘ จากถนนหน้าบ้านนายทองสุนย์ วิชาติ ถึงตรงข้ามวัดบ้านหนองยาง	เพื่อให้มีน้ำไหล	งานรื้อรั้วท่อขนาด ๐.๕๐*๐.๘๐*๓๖๐ เมตร งานบ่อผันน้ำลงใต้ดิน ขนาด ๑.๐๐*๑.๐๐*๑.๒๐ เมตร จำนวน ๑๘ บ่อ พร้อมป้ายโครงการ ๑ ป้าย (ตามแบบ อบต.กระสัง)	๑๒๔,๔๐๐ (งบ อบต.และอื่นๆ)	-	-	-	-	๑ แห่ง	คิดเป็นร้อยละ ๘๕	กองช่าง
๑๔ ✓ ข้อบัญญัติ ๖๖	โครงการก่อสร้างอาคารน้ำใต้ดิน(แบบปิด)ภายในที่ทำการองค์การบริหารส่วนตำบลกระสัง	การคมนาคม สะดวก	งานบ่อผันน้ำลงใต้ดิน ขนาด ๑x๑x๑.๕ เมตรจำนวน ๑ บ่อ งานรื้อรั้วท่อขนาด ๑x๑๐๕x๓๐ (ตามแบบ อบต.กระสัง)	๒๔,๔๐๐ (งบ อบต.และอื่นๆ)	-	-	-	-	๑ แห่ง	คิดเป็นร้อยละ ๘๕	กองช่าง
๑๕	โครงการปรับปรุงซ่อมแซมถนนคอนกรีตเสริมเหล็กจากบ้านนางอุ่น เทศธรรม ถึงที่ นายเพชร หาญชนะ หมู่ที่ ๔	เพื่อให้การคมนาคม สะดวก	ยาว ๓๐๐ ม. กว้าง ๔ ม. สูง ๐.๑๕ ม. ตามสภาพพื้นที่ (ตามแบบ อบต.กระสัง)	๑๕๐,๐๐๐ (งบ อบต.และอื่นๆ)	๑๕๐,๐๐๐ (งบ อบต.และอื่นๆ)	๑๕๐,๐๐๐ (งบ อบต.และอื่นๆ)	๑๕๐,๐๐ (งบ อบต.และอื่นๆ)	๑๕๐,๐๐๐ (งบ อบต.และอื่นๆ)	๑ เส้น	การคมนาคม สะดวกคิดเป็นร้อยละ ๘๕	กองช่าง

รายละเอียดโครงการพัฒนา  
แผนพัฒนาท้องถิ่น (พ.ศ. ๒๕๖๖- ๒๕๗๐)  
องค์การบริหารส่วนตำบลกระสัง อำเภอสตึก จังหวัดบุรีรัมย์

ยุทธศาสตร์จังหวัดที่ ๑ ด้านเศรษฐกิจ

ยุทธศาสตร์การพัฒนาขององค์กรปกครองส่วนท้องถิ่นในเขตจังหวัดบุรีรัมย์

๑.ยุทธศาสตร์การพัฒนา ด้านคมนาคม

๑.๑ แนวทางการพัฒนา ก่อสร้าง ปรับปรุงบำรุงรักษา ถนน ท่อระบายน้ำ

แผนงาน อุตสาหกรรมและการโยธา งบลงทุน หมวด ค่าที่ดินและสิ่งปลูกสร้าง ประเภท ค่าก่อสร้างสิ่งสาธารณูปโภค

ที่	โครงการ/กิจกรรม	วัตถุประสงค์	เป้าหมาย (ผลผลิตของโครงการ)	งบประมาณและที่มา					ตัวชี้วัด KPI	ผลที่คาดว่าจะ ได้รับ	หน่วยงานที่ รับผิดชอบ
				๒๕๖๖	๒๕๖๗	๒๕๖๘	๒๕๖๙	๒๕๗๐			
๑๖	โครงการก่อสร้างศาลา ประชาคม บ้านสำโรง พัฒนา หมู่ที่ ๔	เพื่อให้ประชาชนได้ มีศาลาใช้ประโยชน์ ร่วมกัน	บริเวณศาลาปูตา( ตาม แบบ อบต.กระสัง)	๑๐๐,๐๐๐ (งบ อบต.)	-	-	-	-	๑ เส้น	การคมนาคม สะดวกคิดเป็น ร้อยละ ๘๕	กองช่าง
๑๗	โครงการก่อสร้างถนน ดินรอบที่สาธารณะ ประโยชน์บ้านหนองปูน หมู่ที่ ๕ เพื่อเป็นแนว เขต	เพื่อให้การคมนาคม สะดวก	ยาว ๑๐๐ ม. กว้าง ๕ ม. หนา ๐.๑๕ ม. ตาม สภาพพื้นที่ ( ตามแบบ อบต. กระสัง)	๑๐๐,๐๐๐ (งบ อบต.)	๑๐๐,๐๐๐ (งบ อบต.)	๑๐๐,๐๐๐ (งบ อบต.)	๑๐๐,๐๐๐ (งบ อบต.)	๑๐๐,๐๐๐ (งบ อบต.)	๑ เส้น	การคมนาคม สะดวกคิดเป็น ร้อยละ ๘๕	กองช่าง
๑๘ ✓ ข้อ บัญญัติ	โครงการก่อสร้าง ถนนลาดยางแอสฟัลติก จากที่นางทองม้วน เย รัมย์ ถึงที่ นางอัมพร อุปเนตร	เพื่อให้การคมนาคม สะดวก	ยาว ๓.๐๐ ม. ยาว ๑๘๕.๐๐ ซม.หรือมี พื้นที่ไม่น้อยกว่า ๕๕๕.๐๐ ตรม.พร้อม ป้ายโครงการ ๑ ป้าย( ตามแบบ อบต.กระสัง)	๓๐๓,๐๐๐ (งบ อบต.)	-	-	-	-	๑ เส้น	การคมนาคม สะดวกคิดเป็น ร้อยละ ๘๕	กองช่าง

รายละเอียดโครงการพัฒนา  
แผนพัฒนาท้องถิ่น (พ.ศ. ๒๕๖๖-๒๕๗๐)  
องค์การบริหารส่วนตำบลกระสัง อำเภอสตึก จังหวัดบุรีรัมย์

ยุทธศาสตร์จังหวัดที่ ๑ ด้านเศรษฐกิจ

ยุทธศาสตร์การพัฒนาขององค์กรปกครองส่วนท้องถิ่นในเขตจังหวัดบุรีรัมย์

๑.ยุทธศาสตร์การพัฒนา ด้านคมนาคม

๑.๑ แนวทางการพัฒนา ก่อสร้าง ปรับปรุงบำรุงรักษา ถนน ท่อระบายน้ำ

แผนงาน อุตสาหกรรมและการโยธา งบลงทุน หมวด ค่าที่ดินและสิ่งปลูกสร้าง ประเภท ค่าก่อสร้างสิ่งสาธารณูปการ

ที่	โครงการ/กิจกรรม	วัตถุประสงค์	เป้าหมาย (ผลผลิตของโครงการ)	งบประมาณและที่มา					ตัวชี้วัด KPI	ผลที่คาดว่าจะ ได้รับ	หน่วยงานที่ รับผิดชอบ
				๒๕๖๖	๒๕๖๗	๒๕๖๘	๒๕๖๙	๒๕๗๐			
๑๙	โครงการก่อสร้างถนน คสล. บ้านหม้อคา-คุ้มสุข สำราญ	เพื่อให้การ คมนาคมสะดวก	กว้าง ๕ เมตร ยาว ๒,๒๕๐ หนา ๐.๑๕ เมตร หรือมีพื้นที่ไม่น้อยกว่า ๙,๐๐๐ ตร.ม. ไหล่ทางลง หินคลุกข้างถนนข้างละ ๐.๓๐ เมตร	๔๖,๔๐๐,๖๐๐ (งบ อบต.และอื่นๆ)	๔๖,๔๐๐,๖๐๐ (งบ อบต.และ อื่นๆ)	๔๖,๔๐๐,๖๐๐ (งบ อบต.และ อื่นๆ)	๔๖,๔๐๐,๖๐๐ (งบ อบต.และ อื่นๆ)	๔๖,๔๐๐,๖๐๐ (งบ อบต.และ อื่นๆ)	๑ เส้น	การคมนาคม สะดวกคิดเป็น ร้อยละ ๘๕	กองช่าง
๒๐ ✓ ข้อ บัญญัติ ๖๖	โครงการก่อสร้างถนนดิน รอบที่สาธารณะประโยชน์ บ้านหนองปูน หมู่ที่ ๕ บริเวณสระหนองยาว ทิศใต้ ศาลปู่ตา	เพื่อให้การ คมนาคมสะดวก	กว้าง ๕.๐๐ เมตร ยาว ๙๘๙.๐๐ ม.สูง ๑.๐๐ ม. หรือมีปริมาณดินถมไม่น้อย กว่า ๔๙๔๕.๐๐ ลบม.วาง ท่อระบายน้ำขนาด ๐.๔๐ ม. จำนวน ๑๒ ท่อนพร้อมยา แนวท่อระบายน้ำ พร้อม ป้ายโครงการ ๑ ป้าย ( ตามแบบ อบต.กระสัง)	๑๗๓,๔๐๐ (งบ อบต.และอื่นๆ)	-	-	-	-	๑ เส้น	การคมนาคม สะดวกคิดเป็น ร้อยละ ๘๕	กองช่าง
๒๑	โครงการก่อสร้างถนน คสล. จากบ้านหม้อคา หมู่ที่ ๖ ไป ทางบ้านสำโรงหมู่ที่ ๓	เพื่อให้การ คมนาคมสะดวก	ยาว ๑,๐๐๐ ม. กว้าง ๔ ม. หนา ๐.๑๕ ม. ตามสภาพ พื้นที่ ( ตามแบบ อบต.กระสัง)	๓๐๐,๐๐๐ (งบ อบต.และอื่นๆ)	๓๐๐,๐๐๐ (งบ อบต.และ อื่นๆ)	๓๐๐,๐๐๐ (งบ อบต.และ อื่นๆ)	๓๐๐,๐๐๐ (งบ อบต.และ อื่นๆ)	๓๐๐,๐๐๐ (งบ อบต.และ อื่นๆ)	๑ เส้น	การคมนาคม สะดวกคิดเป็น ร้อยละ ๘๕	กองช่าง

รายละเอียดโครงการพัฒนา  
แผนพัฒนาท้องถิ่น (พ.ศ. ๒๕๖๖- ๒๕๗๐)  
องค์การบริหารส่วนตำบลกระสัง อำเภอสตึก จังหวัดบุรีรัมย์

ยุทธศาสตร์จังหวัดที่ ๑ ด้านเศรษฐกิจ

ยุทธศาสตร์การพัฒนาขององค์กรปกครองส่วนท้องถิ่นในเขตจังหวัดบุรีรัมย์

๑. ยุทธศาสตร์การพัฒนาด้านคมนาคม

๑.๑ แนวทางการพัฒนา ก่อสร้าง ปรับปรุงบำรุงรักษา ถนน ท่อระบายน้ำ

แผนงานอุตสาหกรรมและการโยธา งบลงทุน หมวด ค่าที่ดินและสิ่งปลูกสร้าง ประเภท ค่าก่อสร้างสิ่งสาธารณูปการ

ที่	โครงการ/กิจกรรม	วัตถุประสงค์	เป้าหมาย (ผลผลิตของโครงการ)	งบประมาณและที่มา					ตัวชี้วัด KPI	ผลที่คาดว่าจะได้รับ	หน่วยงานที่ รับผิดชอบ
				๒๕๖๖	๒๕๖๗	๒๕๖๘	๒๕๖๙	๒๕๗๐			
๒๒	โครงการก่อสร้างถนน คสล. บ้านสำโรงหมู่ที่ ๓ ไปบ้านหนองจานหมู่ที่ ๗	เพื่อให้การคมนาคมสะดวก	กว้าง ๕ เมตร ยาว ๒๖๐๐ เมตร หนา ๐.๑๕ เมตร หรือมีพื้นที่ ไม่น้อยกว่า ๑๓,๐๐๐ ตร.ม. ไหล่ทางตามสภาพพื้นที่	๖,๖๓๔,๙๐๐ (งบ อบต. และอื่นๆ)	๖,๖๓๔,๙๐๐ (งบ อบต. และอื่นๆ)	๖,๖๓๔,๙๐๐ (งบ อบต. และอื่นๆ)	๖,๖๓๔,๙๐๐ (งบ อบต. และอื่นๆ)	๖,๖๓๔,๙๐๐ (งบ อบต. และอื่นๆ)	๑ เส้น	การคมนาคมสะดวกคิดเป็นร้อยละ ๘๕	กองช่าง
๒๓	โครงการก่อสร้างถนน คสล. จาก คสล. เดิม บ้านหนองจานหมู่ที่ ๗ ไปทางบ้านหญ้าคาหมู่ที่ ๖	เพื่อให้การคมนาคมสะดวก	กว้าง ๔ เมตร หนา ๐.๑๕ เมตร ยาว ๒๐๐ เมตร หรือมีปริมาณพื้นที่ คสล. ไม่น้อยกว่า ๑,๐๐๐ เมตร ไหล่ทางลงหินคลุก กว้าง ๐.๒๐ ม. พร้อมป้ายโครงการ ๑ ป้าย	๑๐๐,๐๐๐ (งบ อบต. และอื่นๆ)	๑๐๐,๐๐๐ (งบ อบต. และอื่นๆ)	๑๐๐,๐๐๐ (งบ อบต. และอื่นๆ)	๑๐๐,๐๐๐ (งบ อบต. และอื่นๆ)	๑๐๐,๐๐๐ (งบ อบต. และอื่นๆ)	๑ เส้น	การคมนาคมสะดวกคิดเป็นร้อยละ ๘๕	กองช่าง



รายละเอียดโครงการพัฒนา  
แผนพัฒนาท้องถิ่น (พ.ศ. ๒๕๖๖- ๒๕๗๐)  
องค์การบริหารส่วนตำบลกระสัง อำเภอสตึก จังหวัดบุรีรัมย์

ยุทธศาสตร์จังหวัดที่ ๑ ด้านเศรษฐกิจ

ยุทธศาสตร์การพัฒนาขององค์กรปกครองส่วนท้องถิ่นในเขตจังหวัดบุรีรัมย์

๑. ยุทธศาสตร์การพัฒนา ด้านคมนาคม

๑.๑ แนวทางการพัฒนา ก่อสร้าง ปรับปรุงบำรุงรักษา ถนน ท่อระบายน้ำ

แผนงานอุตสาหกรรมและการโยธา งบลงทุน หมวด ค่าที่ดินและสิ่งปลูกสร้าง ประเภท ค่าก่อสร้างสิ่งสาธารณูปโภค

ที่	โครงการ/กิจกรรม	วัตถุประสงค์	เป้าหมาย (ผลผลิตของโครงการ)	งบประมาณและที่มา					ตัวชี้วัด KPI	ผลที่คาดว่าจะได้รับ	หน่วยงานที่รับผิดชอบ
				๒๕๖๖	๒๕๖๗	๒๕๖๘	๒๕๖๙	๒๕๗๐			
๒๔	โครงการก่อสร้างถนนคอนกรีตเสริมเหล็ก สายหน้า องค์การบริหารส่วนตำบลกระสังไปบ้านปลัดมุ่ม ตำบลสนามชัย	เพื่อการคมนาคมสะดวก	กว้าง ๔ เมตร ยาว ๒,๐๐๐ เมตร หนา ๐.๑๕ เมตร (ตามแบบ อบต.กระสัง)	๑๐๐,๐๐๐ (งบ อบต.)	๑๐๐,๐๐๐ (งบ อบต.)	๑๐๐,๐๐๐ (งบ อบต.)	๑๐๐,๐๐๐ (งบ อบต.)	๑๐๐,๐๐๐ (งบ อบต.)	๑ เส้น	คิดเป็นร้อยละ ๘๕	กองช่าง
๒๕ ✓ ข้อ บัญญัติ ๖๖	โครงการก่อสร้างถนนดินบ้านกระสังใต้ หมู่ที่ ๒ ตำบลกระสัง อำเภอสตึก จ.บุรีรัมย์ จากที่นายสิงห์ หงส์ปึกษา ถึงที่ทำเลโค ป่ากุ้งสาธารณูปโภค	เพื่อให้การคมนาคมสะดวก	กว้าง ๕.๐๐ ม.ยาว ๙๕๐.๐๐ ม. สูง ๑.๐๐ ม.หรือมีปริมาณดินถมไม่น้อยกว่า ๔,๗๕๐.๐๐ ลบม.วางท่อระบายน้ำขนาด ๐.๔๖ ม.จำนวน ๑๒ ท่อนพร้อมยาแนวท่อระบายพร้อมป้ายโครงการ ๑ ป้าย	๑๕๕,๕๐๐ (งบ อบต.)	-	-	-	-	๑ ห้อง	การคมนาคมสะดวกคิดเป็นร้อยละ ๘๐	กองช่าง
๒๖ ✓ ข้อ บัญญัติ ๖๖	โครงการก่อสร้างถนนคอนกรีตเสริมเหล็ก บ้านหญ้าคา หมู่ที่ ๖ ไปบ้านหนองจานหมู่ที่ ๗ จากถนนคอนกรีตเสริมเหล็กเดิม ถึงที่นางปราณี จิตรหนองหลวง	เพื่อให้การคมนาคมสะดวก	กว้าง ๕ เมตร ยาว ๑๕๐ เมตร หนา ๐.๑๕ เมตร หรือมีพื้นที่ไม่น้อยกว่า ๙๕๐.๐๐ ตร.ม. ไหล่ทางข้างละ ๐.๒๐ เมตร พร้อมป้ายโครงการ ๑ ป้าย (ตามแบบ อบต.กระสัง กำหนด)	๒๕๐๐๐๐ (งบ อบต.)	-	-	-	-	๑ เส้น	การคมนาคมสะดวกคิดเป็นร้อยละ ๘๐	กองช่าง

รายละเอียดโครงการพัฒนา  
แผนพัฒนาท้องถิ่น (พ.ศ. ๒๕๖๖- ๒๕๗๐)  
องค์การบริหารส่วนตำบลกระสัง อำเภอสตึก จังหวัดบุรีรัมย์

ยุทธศาสตร์จังหวัดที่ ๑ ด้านเศรษฐกิจ

ยุทธศาสตร์การพัฒนาขององค์การปกครองส่วนท้องถิ่นในเขตจังหวัดบุรีรัมย์

๑. ยุทธศาสตร์การพัฒนา ด้านคมนาคม

๑.๑ แนวทางการพัฒนา ก่อสร้าง ปรับปรุงบำรุงรักษา ถนน ท่อระบายน้ำ

แผนงานอุตสาหกรรมและการโยธา งบประมาณ หมวด ค่าที่ดินและสิ่งปลูกสร้าง ประเภท ค่าก่อสร้างสิ่งสาธารณูปโภค

ที่	โครงการ/กิจกรรม	วัตถุประสงค์	เป้าหมาย (ผลผลิตของโครงการ)	งบประมาณและที่มา					ตัวชี้วัด KPI	ผลที่คาดว่าจะ ได้รับ	หน่วยงานที่ รับผิดชอบ
				๒๕๖๖	๒๕๖๗	๒๕๖๘	๒๕๖๙	๒๕๗๐			
๒๗	โครงการก่อสร้างคลองส่งน้ำจาก คลองส่งน้ำบ้านสำโรง หมู่ที่ ๓ ไป บ้านหนองยาง หมู่ที่ ๘	เพื่อให้มีน้ำใช้ในการทำ เกษตร	( ตามแบบ อบต.กระสัง)	๑๐๐,๐๐๐ (งบ อบต.)	๑๐๐,๐๐๐ (งบ อบต.)	๑๐๐,๐๐๐ (งบ อบต.)	๑๐๐,๐๐๐ (งบ อบต.)	๑๐๐,๐๐๐ (งบ อบต.)	๑ เส้น	คิดเป็นร้อยละ ๘๕	กองช่าง
๒๘ ✓ ข้อ บัญญัติ ๖๖	โครงการก่อสร้างขยายถนน คอนกรีตเสริมเหล็กบ้านหนองจาน หมู่ที่ ๗ จากคลองดินส่งน้ำที่นาง มัญญา นิลฟู ถึงที่นายประมวล ชินรัมย์	เพื่อให้การคมนาคม สะดวก	ผิวจราจรกว้าง ๑ .๐๐ ม. ยาว ๒๕๐.๐๐ ม. หรือมีพื้นที่ไม่ น้อยกว่า ๕๐๐ ตร.ม. ไหล่ทาง ลงหินคลุกข้างละ ๐.๒๐ ม. ถม ดินขยายข้างละ ๑*๑.๕*๒๕๐ ม.(ตามแบบ อบต.กระสัง กำหนด)	๒๘๖,๘๐๐ (งบ อบต.)	-	-	-	-	๑ เส้น	การคมนาคม สะดวกคิดเป็น ร้อยละ ๘๐	กองช่าง
๒๙ ✓ ข้อ บัญญัติ ๖๖	โครงการก่อสร้างถนนคอนกรีต เสริมเหล็ก บ้านกระสัง หมู่ที่ ๑ จากที่นางกรรริกา ยอดรัมย์ ถึงที่ นางเดือน ศิริสุข	เพื่อให้การคมนาคม สะดวก	กว้าง ๔ เมตร ยาว ๘๐ เมตร หนา ๐.๑๕ เมตร หรือมีพื้นที่ ไม่น้อยกว่า ๓๒๐.๐๐ ตร.ม.	๒๕๐๐๐๐ (งบ อบต.)	๑๗๐,๐๐๐	-	-	-	๑ เส้น	การคมนาคม สะดวกคิดเป็น ร้อยละ ๘๐	กองช่าง
๓๐	โครงการก่อสร้างอาคารโดม อเนกประสงค์ที่ทำการองค์การ บริหารส่วนตำบลกระสัง	เพื่อให้มีน้ำไหลสะดวกไม่ ท่วมขัง	กว้าง ๑๒.๐๐ ม.ยาว ๑๐.๐๐ ม. สูง ๓.๕๐ ม.พร้อมป้าย โครงการ ๑ ป้าย (ตามแบบ อบต.กระสัง กำหนด)	๔๙๓,๒๐๐ (งบ อบต. อื่นๆ)	-	-	-	-	๑ เส้น	เพื่อให้มีอาคาร บริการประชาชน คิดเป็นร้อยละ ๘๐	กองช่าง

รายละเอียดโครงการพัฒนา  
แผนพัฒนาท้องถิ่น (พ.ศ. ๒๕๖๖- ๒๕๗๐)  
องค์การบริหารส่วนตำบลกระสัง อำเภอเสถียร จังหวัดบุรีรัมย์

ยุทธศาสตร์จังหวัดที่ ๑ ด้านเศรษฐกิจ

ยุทธศาสตร์การพัฒนาขององค์การปกครองส่วนท้องถิ่นในเขตจังหวัดบุรีรัมย์

๑. ยุทธศาสตร์การพัฒนา ด้านคมนาคม

๑.๑ แนวทางการพัฒนา ก่อสร้าง ปรับปรุงบำรุงรักษา ถนน ท่อระบายน้ำ

แผนงานอุตสาหกรรมและการโยธา งบลงทุน หมวดค่าที่ดินและสิ่งปลูกสร้าง ประเภท ค่าก่อสร้างสิ่งสาธารณูปโภค

ที่	โครงการ/กิจกรรม	วัตถุประสงค์	เป้าหมาย (ผลผลิตของโครงการ)	งบประมาณและที่มา					ตัวชี้วัด KPI	ผลที่คาดว่าจะ จะได้รับ	หน่วยงานที่ รับผิดชอบ
				๒๕๖๖	๒๕๖๗	๒๕๖๘	๒๕๖๙	๒๕๗๐			
๓๑	โครงการปรับปรุงถนนลงหินคลุกบ้านกระสัง ม.๑ อ.เสถียร จ.บุรีรัมย์ สายที่ ๑ จากคอนกรีตเสริมเหล็กเดิม บ้านกระสัง ม. ๑ ถึงป้ายวัดสถานธรรมมหายางคล ต.กระสัง อ.กระสัง จ.บุรีรัมย์ สายที่ ๒ จากป้ายสถานธรรมมหายางคล ถึงวัดสถานธรรมมหายางคล อ.เสถียร จ.บุรีรัมย์	เพื่อให้การคมนาคมสะดวก รวดเร็วปลอดภัย	สายที่ ๑ กว้าง ๔ ม.ยาว ๑,๑๐๐ ม. หนา ๐.๑๘ ม.หรือมีพื้นที่ไม่น้อยกว่า ๓๕๒ ลบม. พร้อมป้ายโครงการ สายที่ ๒ กว้าง ๓ ม. หนา ๐.๐๘ ม. ยาว ๘๐๐ ม.หรือมีปริมาณหินคลุกไม่น้อยกว่า ๑๙๒ ลูกบาศก์เมตร(ตามแบบ อบต. กระสังกำหนด)	๓๑๗,๐๐๐ (งบ อบต.และ อื่นๆ)	-	-	-	-	๑ เส้น	การคมนาคมสะดวกคิดเป็นร้อยละ ๘๐	กองช่าง
๓๒	โครงการปรับปรุงลงหินคลุกบ้านกระสังใต้ ม. ๒ ต.กระสัง อ.เสถียร จ.บุรีรัมย์ สายที่ ๑ จากถนนคอนกรีตเสริมเหล็กเดิมบ้านกระสังใต้ ม.๒ ถึงถนน คสล. เดิมบ้านสำโรงพัฒนา ม. ๔ อ.เสถียร จ.บุรีรัมย์	เพื่อให้การคมนาคมสะดวก รวดเร็วปลอดภัย	สายที่ ๑ กว้าง ๔ ม. ยาว ๒,๐๗๐ ม. หนา ๐.๐๘ ม. หรือมีปริมาณหินคลุกไม่น้อยกว่า ๖๒๒.๔๐ ม. จำนวน ๒๔ ท่อน พร้อมป้ายโครงการ สายที่ ๒ จากหนองอระราช ถึงที่สาธารณประโยชน์โค้ง กว้าง ๒.๕๐ ม. ยาว ๔๔๐ ม. หนา ๐.๐๘ ม. หรือมีปริมาณหินคลุกไม่น้อยกว่า ๘๘ ลบม.(ตามแบบ อบต.กระสังกำหนด)	๔๔๘,๐๐๐ (งบ อบต.และ อื่นๆ)	-	-	-	-	๑ เส้น	การคมนาคมสะดวกคิดเป็นร้อยละ ๘๐	กองช่าง

**รายละเอียดโครงการพัฒนา  
แผนพัฒนาท้องถิ่น (พ.ศ. ๒๕๖๖- ๒๕๗๐)  
องค์การบริหารส่วนตำบลกระสัง อำเภอสตึก จังหวัดบุรีรัมย์**

ยุทธศาสตร์จังหวัดที่ ๑ ด้านเศรษฐกิจ

ยุทธศาสตร์การพัฒนาขององค์การปกครองส่วนท้องถิ่นในเขตจังหวัดบุรีรัมย์

๑. ยุทธศาสตร์การพัฒนา ด้านคมนาคม

๑.๑ แนวทางการพัฒนา ก่อสร้าง ปรับปรุงบำรุงรักษา ถนน ท่อระบายน้ำ

แผนงานอุตสาหกรรมและการโยธา งบลงทุน หมวดค่าที่ดินและสิ่งปลูกสร้าง ประเภท ค่าก่อสร้างสิ่งสาธารณูปการ

ที่	โครงการ/กิจกรรม	วัตถุประสงค์	เป้าหมาย (ผลผลิตของโครงการ)	งบประมาณและที่มา					ตัวชี้วัด KPI	ผลที่คาดว่าจะได้รับ	หน่วยงานที่รับผิดชอบ
				๒๕๖๖	๒๕๖๗	๒๕๖๘	๒๕๖๙	๒๕๗๐			
๓๓	โครงการปรับปรุงถนนลงหินคลุก ม. ๕ จากถนนคอนกรีต เสริมเหล็ก เดิมบ้านหนองปูน ม. ๕ ต.กระสัง ถึง ถนนลาดยางสติก-โนนจำปา ต.กระสัง อ.กระสัง จ.บุรีรัมย์	เพื่อให้การคมนาคม สะดวกรวดเร็วปลอดภัย	กว้าง ๔ ม. ยาว ๑,๔๗๐ ม. หน้า ๐.๐๘ ม. หรือมีปริมาณหินคลุกไม่น้อยกว่า ๔๗๐.๔๐ ลบม. พร้อมป้ายโครงการ(ตามแบบ อบต. กระสังกำหนด)	๒๗๑,๔๐๐ (งบ อบต.และ อื่นๆ)	-	-	-	-	๑ เส้น	การคมนาคม สะดวกคิดเป็น ร้อยละ ๘๐	กองช่าง
๓๔	โครงการปรับปรุงลงหินคลุกบ้าน หมู่ ๖ ต.กระสัง อ.สตึก จ.บุรีรัมย์ จากคอนกรีตเสริมเหล็ก เดิมบ้านหญ้าคา ม. ๖ ไปบ้านเสม็ด ต.ชุมแสง อ.สตึก จ.บุรีรัมย์	เพื่อให้การคมนาคม สะดวกรวดเร็วปลอดภัย	กว้าง ๔ ม. ยาว ๕๕๐ ม. หน้า ๐.๐๘ ม. หรือมีปริมาณหินคลุกไม่น้อยกว่า ๓๐๔ ลบม. พร้อมป้ายโครงการ ๑ ป้าย(ตามแบบ อบต.กระสังกำหนด)	๑๗๖,๘๐๐ (งบ อบต.และ อื่นๆ)	-	-	-	-	๑ เส้น	การคมนาคม สะดวกคิดเป็น ร้อยละ ๘๐	กองช่าง
๓๕	โครงการปรับปรุงถนนลงหินคลุก บ้านหนองจาม ม. ๗ ต. กระสัง อ. สตึก จ.บุรีรัมย์ สายที่ ๑ จากคอนกรีตเสริมเหล็ก เดิม ถึงที่ นางเขียน มณีศรีสายที่ ๒ จากที่นางสุรีรัตน์ เหมเงิน ถึงที่ นายบานเย็น สุขจิตร์	เพื่อให้การคมนาคม สะดวกรวดเร็วปลอดภัย	สายที่ ๑ กว้าง ๓ ม. ยาว ๓๕๐ ม. หน้า ๐.๐๘ ม. หรือมีปริมาณหินคลุกไม่น้อยกว่า ๘๔ ลบม. งานวางท่อระบายน้ำขนาด ๐.๔๐ เมตร จำนวน ๔ ท่อนเป็นเงิน ๔๙,๘๐๐ ม. สายที่ ๒ กว้าง ๕ ม. ยาว ๑๕๐ ม. หน้า ๐.๐๘ เมตร หรือมีปริมาณหินคลุกไม่น้อยกว่า ๖๐ ลบม. เป็นเงิน ๓๔,๐๐๐	๘๓,๘๐๐ (งบ อบต.และ อื่นๆ)	-	-	-	-	๑ เส้น	การคมนาคม สะดวกคิดเป็น ร้อยละ ๘๐	กองช่าง

**รายละเอียดโครงการพัฒนา**  
**แผนพัฒนาท้องถิ่น (พ.ศ. ๒๕๖๖- ๒๕๗๐)**  
**องค์การบริหารส่วนตำบลกระสัง อำเภอเสถียร จังหวัดบุรีรัมย์**

ยุทธศาสตร์จังหวัดที่๑ ด้านเศรษฐกิจ

ยุทธศาสตร์การพัฒนาขององค์การปกครองส่วนท้องถิ่นในเขตจังหวัดบุรีรัมย์

๑.ยุทธศาสตร์การพัฒนา ด้านคมนาคม

๑.๑ แนวทางการพัฒนา ก่อสร้าง ปรับปรุงบำรุงรักษา ถนน ท่อระบายน้ำ

แผนงานอุตสาหกรรมและการโยธา งบลงทุน หมวด ค่าที่ดินและสิ่งปลูกสร้าง ประเภท ค่าก่อสร้างสิ่งสาธารณูปการ

ที่	โครงการ/กิจกรรม	วัตถุประสงค์	เป้าหมาย (ผลผลิตของโครงการ)	งบประมาณและที่มา					ตัวชี้วัด KPI	ผลที่คาดว่าจะได้รับ	หน่วยงานที่ รับผิดชอบ
				๒๕๖๖	๒๕๖๗	๒๕๖๘	๒๕๖๙	๒๕๗๐			
๓๖ ✓ ข้อบัญญัติ ๖๖	โครงการต่อเติมอาคารศูนย์พัฒนาเด็กเล็กบ้านหญ้าคา หมู่ที่ ๖	เพื่อให้ได้มาตรฐานตามสภาพเดิม	กว้าง ๖ เมตร ยาว ๑๖ เมตร หรือมีพื้นที่ใช้สอยไม่น้อยกว่า ๙๖ ตร.ม. ก่อสร้างอ่างล้างมือ กว้าง ๐.๔๕ เมตร ยาว ๔.๘๐ เมตร สูง ๐.๖๐ เมตร หรือมีพื้นที่ไม่น้อยกว่า ๑๘.๒๔ ตรม.(ตามแบบ อบต.กระสังกำหนด)	๑๒๐,๐๐๐ (งบ อบต.กระสัง) และอื่นๆ	-	-	-	-	๑ หลัง	เพื่อให้เด็กปฐมวัยมีอาคารเรียนที่ได้มาตรฐาน คิดเป็นร้อยละ ๘๐	กองช่าง/ กองการศึกษา
๓๗ ✓ ข้อบัญญัติ ๖๖	โครงการต่อเติมอาคารจอดรถ องค์การบริหารส่วนตำบล	เพื่อให้มีที่จอดรถสำหรับบริการประชาชน	หลังคากว้าง ๔ เมตร ยาว ๑๙ เมตร หรือมีพื้นที่ใช้สอยไม่น้อยกว่า ๗๓ ตร.ม.(ตามแบบ อบต.กระสังกำหนด)	๖๒,๐๐๐ (งบ อบต.กระสัง) และอื่นๆ	-	-	-	-	๑ หลัง	มีที่จอดรถสำหรับบริการประชาชนคิดเป็นร้อยละ ๘๐	กองช่าง/ กองการศึกษา
๓๘	โครงการก่อสร้างศูนย์พัฒนาเด็กเล็กบ้านสำโรงพัฒนา	เพื่อให้เด็กปฐมวัยมีอาคารเรียนที่มั่นคงปลอดภัย	ขนาดไม่เกิน ๕๐ คน แบบตอกเสาเข็ม ตามแบบที่ สก.ศพด.๑ กรมส่งเสริมการปกครองท้องถิ่นกระทรวงมหาดไทย	-	๒,๐๐๖,๐๐๐ (งบ.อบต.กระสัง และอื่นๆ)	-	-	-	-	เด็กปฐมวัยมีอาคารเรียนที่มั่นคงปลอดภัยคิดเป็นร้อยละ ๘๐	กองช่าง/ กองการศึกษา

รายละเอียดโครงการพัฒนา  
แผนพัฒนาท้องถิ่น (พ.ศ. ๒๕๖๖- ๒๕๗๐)  
องค์การบริหารส่วนตำบลกระสัง อำเภอเสถียร จังหวัดบุรีรัมย์

ยุทธศาสตร์จังหวัดที่๑ ด้านเศรษฐกิจ

ยุทธศาสตร์การพัฒนาขององค์กรปกครองส่วนท้องถิ่นในเขตจังหวัดบุรีรัมย์

๑.ยุทธศาสตร์การพัฒนา ด้านคมนาคม

๑.๑ แนวทางการพัฒนา ก่อสร้าง ปรับปรุงบำรุงรักษา ถนน ท่อระบายน้ำ

แผนงานอุตสาหกรรมและการโยธา งบลงทุน หมวด ค่าที่ดินและสิ่งปลูกสร้าง ประเภท ค่าก่อสร้างสิ่งสาธารณูปการ

ที่	โครงการ/กิจกรรม	วัตถุประสงค์	เป้าหมาย (ผลผลิตของโครงการ)	งบประมาณและที่มา					ตัวชี้วัด KPI	ผลที่คาดว่าจะ ได้รับ	หน่วยงานที่ รับผิดชอบ
				๒๕๖๖	๒๕๖๗	๒๕๖๘	๒๕๖๙	๒๕๗๐			
๓๙	โครงการก่อสร้างถนนดิน ลงหินคลุกบ้านกระสังใต้ หมู่ที่ ๒ ไปบ้านสำโรง พัฒนา หมู่ที่ ๔ ต.กระสัง อ.เสถียร จ.บุรีรัมย์ จากที่ นายดวน ประดับศรี ถึง ที่นางม่วย เพชรศรี	เพื่อให้ได้การ คมนาคม สะดวกรวดเร็ว	กว้าง ๔.๐๐ ม. ยาว ๓๐๐.๐๐ ม. สูง ๑.๐๐ ม.หรือ มีปริมาณดินถมไม่น้อยกว่า ๑,๒๐๐.๐๐ ลบม.วางท่อ ระบายน้ำขนาด ๐.๖๐ ม. จำนวน ๖ ท่อน พร้อมยาแนว งานหินคลุก กว้าง ๔.๐๐ ม. ยาว ๓๐๐.๐๐ ม. หนา ๐.๐๘ เมตร หรือมีปริมาณหินคลุกไม่ น้อยกว่า ๙๖.๐๐ ลบม. ตาม แบบ อบต.กระสังกำหนด)	๘๓,๘๐๐ (งบ อบต. กระสัง) และอื่นๆ	-	-	-	-	๑ หลัง	เพื่อให้เด็กปฐมวัย มีอาคารเรียนที่ได้ มาตรฐาน คิดเป็นร้อยละ ๘๐	กองช่าง
๔๐	โครงการขุดลอกคลองส่ง น้ำหมู่ที่ ๘ ปากคลองจาก ถนน คสล.เส้นจากบ้านหนอง ยางไปตำบลสนามชัย	เพื่อให้ราษฎร มีน้ำเพื่อทำ การเกษตร อย่างทั่วถึง	กว้าง ๔ เมตร ยาว ๑๐,๐๐ เมตร ถนนบนสันคลองกว้าง ๕ เมตร ยาว ๑,๐๐๐ เมตร (ตามแบบ อบต.กระสัง กำหนด)	-	๑๐๐,๐๐๐ (งบ อบต. และอื่นๆ)	๑๐๐,๐๐๐ (งบ อบต. และอื่นๆ)	๑๐๐,๐๐๐ (งบ อบต. และอื่นๆ)	๑๐๐,๐๐๐ (งบ อบต. และอื่นๆ)	๑ เส้น	เพื่อให้ราษฎรมีน้ำ เพื่อทำการเกษตร อย่างทั่วถึง	กองช่าง

รายละเอียดโครงการพัฒนา  
แผนพัฒนาท้องถิ่น (พ.ศ. ๒๕๖๖- ๒๕๗๐)  
องค์การบริหารส่วนตำบลกระสัง อำเภอสตึก จังหวัดบุรีรัมย์

ยุทธศาสตร์จังหวัดที่๑ ด้านเศรษฐกิจ

ยุทธศาสตร์การพัฒนาขององค์กรปกครองส่วนท้องถิ่นในเขตจังหวัดบุรีรัมย์

๑. ยุทธศาสตร์การพัฒนาโครงสร้างด้านคมนาคม

๑.๒ แนวทางการพัฒนา ระบบจราจร

แผนงานอุตสาหกรรมและการโยธา งบลงทุน หมวดค่าที่ดินและสิ่งปลูกสร้าง ประเภท ค่าก่อสร้างสิ่งสาธารณูปการ

ที่	โครงการ/กิจกรรม	วัตถุประสงค์	เป้าหมาย (ผลผลิตของ โครงการ)	งบประมาณและที่มา					ตัวชี้วัด KPI	ผลที่คาดว่าจะ ได้รับ	หน่วยงานที่ รับผิดชอบ
				๒๕๖๖	๒๕๖๗	๒๕๖๘	๒๕๖๙	๒๕๗๐			
๑	โครงการติดตั้งป้ายบอก เส้นทางตามกฎหมาย จราจร	เพื่อให้ผู้ใช้รถใช้รถใช้ถนน หลงทาง	ตามจุดอันตราย	๑๐,๐๐๐ (งบ อบต. และอื่นๆ)	๑๐,๐๐๐ (งบ อบต. และอื่นๆ)	๑๐,๐๐๐ (งบ อบต. และอื่นๆ)	๑๐,๐๐๐ (งบ อบต. และอื่นๆ)	๑๐,๐๐๐ (งบ อบต. และอื่นๆ)	๑ เส้น	ผู้ใช้รถใช้ถนนรู้ เส้นทางคิดเป็น ร้อยละ ๘๐	สำนักปลัด

รายละเอียดโครงการพัฒนา  
แผนพัฒนาท้องถิ่น (พ.ศ. ๒๕๖๖- ๒๕๗๐)  
องค์การบริหารส่วนตำบลกระสัง อำเภอสตึก จังหวัดบุรีรัมย์

ยุทธศาสตร์จังหวัดที่๑ ด้านเศรษฐกิจ

ยุทธศาสตร์การพัฒนาขององค์การปกครองส่วนท้องถิ่นในเขตจังหวัดบุรีรัมย์

๒.ยุทธศาสตร์การพัฒนาด้านสาธารณูปโภค

๒.๑ แนวทางการพัฒนา ก่อสร้าง ปรับปรุง บำรุงรักษา ไฟฟ้า ระบบประปา

แผนงานอุตสาหกรรมและการโยธา งบลงทุน ค่าที่ดินและสิ่งปลูกสร้าง ประเภท ค่าก่อสร้างสิ่งสาธารณูปโภค

ที่	โครงการ/กิจกรรม	วัตถุประสงค์	เป้าหมาย (ผลผลิตของโครงการ)	งบประมาณและที่มา					ตัวชี้วัด KPI	ผลที่คาดว่าจะ ได้รับ	หน่วยงานที่ รับผิดชอบ
				๒๕๖๖	๒๕๖๗	๒๕๖๘	๒๕๖๙	๒๕๗๐			
๑ ✓ ข้อบัญญัติ ๖๖	โครงการขุดคลองระบายน้ำ บ้านกระสัง หมู่ที่ ๑	เพื่อให้ราษฎรมีน้ำอุปโภคบริโภค	กว้าง ๑.๕๐ เมตร ยาว ๑,๑๘๒ เมตร ลึก ๑.๑๐ เมตรหรือมีปริมาณดินขุดไม่น้อยกว่า ๑,๑๕๘.๘๕ ลบ.ม. งานวางท่อระบายน้ำ ขนาด ๐.๘๐ เมตร จำนวน ๑๔ ท่อนเส้นผ่าศูนย์กลาง ๒๐ ซม. จำนวน ๑๗ ท่อน (ตามแบบอบต.กระสังกำหนด)	๕๘๖๐๐ (งบ อบต.) และอื่นๆ	-	-	-	-	๑ เส้น	ราษฎรมีน้ำอุปโภคบริโภคคิดเป็นร้อยละ ๑๐๐	กองช่าง
๒	โครงการขยายเขตประปาภายในหมู่บ้าน หมู่ที่ ๗ บ้านหนองจาน	เพื่อให้ราษฎรมีน้ำอุปโภคบริโภค	ยาว ๖๐ เมตร	๑๐,๐๐๐ (งบ อบต.)	๑๐,๐๐๐ (งบ อบต.)	๑๐,๐๐๐ (งบ อบต.)	๑๐,๐๐๐ (งบ อบต.)	๑๐,๐๐๐ (งบ อบต.)	๑ เส้น	ราษฎรมีน้ำอุปโภคบริโภคคิดเป็นร้อยละ ๑๐๐	กองช่าง
๓	โครงการขยายเขตไฟฟ้า หมู่ที่ ๘ บ้านหนองยางไปทางบ้านปลัดมุ่มตำบลสนามชัย	เพื่อให้ราษฎรมีไฟฟ้าใช้อย่างทั่วถึง	ยาว ๒๐๐ เมตร	๒๕๐,๐๐๐ (งบ อบต.) อุดหนุน ไฟฟ้า	๒๕๐,๐๐๐ (งบ อบต.) อุดหนุน ไฟฟ้า	๒๕๐,๐๐๐ (งบ อบต.) อุดหนุน ไฟฟ้า	๒๕๐,๐๐๐ (งบ อบต.) อุดหนุน ไฟฟ้า	๒๕๐,๐๐๐ (งบ อบต.) อุดหนุน ไฟฟ้า	๑ เส้น	ราษฎรมีไฟฟ้าใช้อย่างทั่วถึง	กองช่าง



รายละเอียดโครงการพัฒนา  
แผนพัฒนาท้องถิ่น (พ.ศ. ๒๕๖๖- ๒๕๗๐)  
องค์การบริหารส่วนตำบลกระสัง อำเภอสตึก จังหวัดบุรีรัมย์

ยุทธศาสตร์จังหวัดที่ ๑ ด้านเศรษฐกิจ

ยุทธศาสตร์การพัฒนาขององค์การปกครองส่วนท้องถิ่นในเขตจังหวัดบุรีรัมย์

๒.ยุทธศาสตร์การพัฒนาด้านสาธารณูปโภค

๒.๑ แนวทางการพัฒนา ก่อสร้าง ปรับปรุง บำรุงรักษา ไฟฟ้า ระบบประปา

แผนงานอุตสาหกรรมและการโยธา งบลงทุน ค่าที่ดินและสิ่งปลูกสร้าง ประเภท ค่าก่อสร้างสิ่งสาธารณูปโภค

ที่	โครงการ/กิจกรรม	วัตถุประสงค์	เป้าหมาย (ผลผลิตของโครงการ)	งบประมาณและที่มา					ตัวชี้วัด KPI	ผลที่คาดว่าจะ ได้รับ	หน่วยงานที่ รับผิดชอบ
				๒๕๖๖	๒๕๖๗	๒๕๖๘	๒๕๖๙	๒๕๗๐			
๔	โครงการขยายเขตไฟฟ้าสาธารณะ หมู่ที่ ๗ บ้านหนองจาน ไปทางบ้านสำโรง หมู่ที่ ๓	เพื่อให้ราษฎรมีไฟฟ้าใช้อย่างทั่วถึง	ตามแบบ อบต. กระสัง กำหนด	๑๐๐,๐๐๐ (งบ อบต.)	๑๐๐,๐๐๐ (งบ อบต.)	๑๐๐,๐๐๐ (งบ อบต.)	๑๐๐,๐๐๐ (งบ อบต.)	๑๐๐,๐๐๐ (งบ อบต.)	๑ เส้น	ราษฎรมีไฟฟ้าใช้เป็นร้อยละ ๑๐๐	กองช่าง
๕ ✓	โครงการวางท่อระบายน้ำ ศพด.บ้านสำโรงพัฒนา หมู่ที่ ๔	เพื่อให้ราษฎรมีน้ำอุปโภคบริโภค	บ่อพักท่อระบายน้ำ กว้าง ๑ เมตร ยาว ๑ เมตร ลึก ๑ เมตร จำนวน ๘ บ่อ ท่อขนาด ๐.๘๐ เมตร จำนวน ๗๘ ท่อน พร้อมยาแนวท่อระบายน้ำงานคสล. ขนาดกว้าง ๕ เมตร ยาว ๘๖ เมตร หนา ๐.๑๕ เมตร หรือมีปริมาตรไม่น้อยกว่า ๔๓๐ ตร.ม. พร้อมป้ายโครงการ ๑ ป้าย (ตามแบบ อบต.กระสัง)	๑๐,๐๐๐ (งบ อบต.) และอื่นๆ	-	-	-	-	๑ เส้น	ราษฎรมีน้ำอุปโภคบริโภค คิดเป็นร้อยละ ๑๐๐	กองช่าง

รายละเอียดโครงการพัฒนา  
แผนพัฒนาท้องถิ่น (พ.ศ. ๒๕๖๖- ๒๕๗๐)  
องค์การบริหารส่วนตำบลกระสัง อำเภอสตึก จังหวัดบุรีรัมย์

ยุทธศาสตร์จังหวัดที่ ๑ ด้านเศรษฐกิจ

ยุทธศาสตร์การพัฒนาขององค์กรปกครองส่วนท้องถิ่นในเขตจังหวัดบุรีรัมย์

๒.ยุทธศาสตร์การพัฒนาด้านสาธารณสุข

๒.๒ แนวทางการพัฒนา ก่อสร้าง ปรับปรุง บำรุงรักษา แหล่งน้ำอุปโภคบริโภคและเพื่อการเกษตร

แผนงานอุตสาหกรรมและการโยธา งบลงทุน ค่าที่ดินและสิ่งปลูกสร้าง ประเภท ค่าก่อสร้างสิ่งสาธารณูปโภค

ที่	โครงการ/กิจกรรม	วัตถุประสงค์	เป้าหมาย (ผลผลิตของโครงการ)	งบประมาณและที่มา					ตัวชี้วัด KPI	ผลที่คาดว่าจะได้รับ	หน่วยงานที่รับผิดชอบ
				๒๕๖๖	๒๕๖๗	๒๕๖๘	๒๕๖๙	๒๕๗๐			
๑	โครงการขุดสระหนองบัว	เพื่อให้ราษฎรมีน้ำอุปโภค บริโภค	สระขนาดกว้าง ๔๐ เมตร ยาว ๔๐ เมตร ลึก ๖๐๐ เมตร	๔,๐๐๐,๐๐๐ (งบ อบต.) (งบ อบจ. และอื่นๆ)	๔,๐๐๐,๐๐๐ (งบ อบต.) (งบ อบจ. และอื่นๆ)	๔,๐๐๐,๐๐๐ (งบ อบต.) (งบ อบจ.และ อื่นๆ)	-	-	๑ แห่ง	เพื่อให้ราษฎรมีน้ำอุปโภค บริโภค คิดเป็นร้อยละ ๑๐๐	กองช่าง
๒	โครงการขุดขยายหนองน้ำสาธารณะ หนองอะลาว(หนองอะเรียว) หมู่ที่ ๒	เพื่อให้ราษฎรมีน้ำอุปโภค บริโภค	(ตามแบบ อบต. กระสัง)	๔,๐๐๐,๐๐๐ (งบ อบต.) (งบ อบจ. และอื่นๆ)	๔,๐๐๐,๐๐๐ (งบ อบต.) (งบ อบจ. และอื่นๆ)	๔,๐๐๐,๐๐๐ (งบ อบต.) (งบ อบจ.และ อื่นๆ)			๑ แห่ง	เพื่อให้ราษฎรมีน้ำอุปโภค บริโภค คิดเป็นร้อยละ ๑๐๐	กองช่าง
๓	โครงการขุดลอกสระน้ำ สาธารณะหนองปูน หมู่ที่ ๕	เพื่อให้ราษฎรมีน้ำอุปโภค บริโภค	สระกว้าง ๗๖ เมตร ยาว ๑๗๑ เมตร ลึกกักเก็บน้ำ ๐.๗๐ เมตร ปริมาณดินขุด ๙๐๙๗.๒๐ ลบ.ม.	๔,๐๐๐,๐๐๐ (งบ อบต.) (งบ อบจ. และอื่นๆ)	๔,๐๐๐,๐๐๐ (งบ อบต.) (งบ อบจ. และอื่นๆ)	๔,๐๐๐,๐๐๐ (งบ อบต.) (งบ อบจ.และ อื่นๆ)			๑ แห่ง	เพื่อให้ราษฎรมีน้ำอุปโภค บริโภค คิดเป็นร้อยละ ๑๐๐	กองช่าง

รายละเอียดโครงการพัฒนา  
แผนพัฒนาท้องถิ่น (พ.ศ. ๒๕๖๖- ๒๕๗๐)  
องค์การบริหารส่วนตำบลกระสัง อำเภอสตึก จังหวัดบุรีรัมย์

ยุทธศาสตร์จังหวัดที่ ๑ ด้านเศรษฐกิจ

ยุทธศาสตร์การพัฒนาขององค์กรปกครองส่วนท้องถิ่นในเขตจังหวัดบุรีรัมย์

๒. ยุทธศาสตร์การพัฒนา ด้านสาธารณูปโภค

๒.๒ แนวทางการพัฒนา ก่อสร้าง ปรับปรุง บำรุงรักษา แหล่งน้ำอุปโภคบริโภคและการเกษตร

แผนงานอุตสาหกรรมและการโยธา

ที่	โครงการ/กิจกรรม	วัตถุประสงค์	เป้าหมาย (ผลผลิตของโครงการ)	งบประมาณและที่มา					ตัวชี้วัด KPI	ผลที่คาดว่าจะ ได้รับ	หน่วยงานที่ รับผิดชอบ
				๒๕๖๖	๒๕๖๗	๒๕๖๘	๒๕๖๙	๒๕๗๐			
๔	โครงการธนาคารน้ำดีที่บ้าน หนองยาง หมู่ที่ ๘ จากถนน หน้าบ้านนายทองศูนย์ วิชัย ถึงตรงข้ามวัดหนองยาง	เพื่อให้ราษฎรมีน้ำ อุปโภคบริโภค อย่างเพียงพอและ ทั่วถึง เพื่อใช้ใน การเกษตร	งานร่อนน้ำไร้ท่อ ขนาด ๐.๕x๐.๘๐x๑๐ เมตร ( ตามแบบ อบต.กระสัง)	๑๒๓๐๐๐ (งบ อบต และ อื่นๆ)	ข้อบัญญัติ	-	-	-	๑ แห่ง	เพื่อให้ราษฎร มีน้ำอุปโภค- บริโภคคิดเป็น ร้อยละ ๘๕	กองช่าง
๕	แหล่งน้ำชุมชนเพื่ออุปโภค บริโภคและการเกษตร (ประปาระบบพลังงาน แสงอาทิตย์)บ้านสำโรง พัฒนา หมู่ที่ ๔ ตำบลกระสัง อำเภอสตึก จังหวัดบุรีรัมย์	เพื่อให้ราษฎรมีน้ำ อุปโภคบริโภค อย่างเพียงพอและ ทั่วถึง	งานโครงสร้างรั้วเหล็ก งานระบบชุด ทดสอบปริมาตรน้ำงานเจาะบ่อ บาดาลขนาด ๖ นิ้ว ท่อส่งน้ำ pvc ชั้น ๘.๕ บานหัว ส่งน้ำได้ไม่ต่ำกว่า ๑,๐๐๐ ม.พร้อมป้ายโครงการ ตามสภาพพื้นที่ ( ตามแบบ อบต.กระสัง)	-	-	๑๐๐,๐๐ ๐ (งบ อบต และอื่นๆ)	๑๐๐,๐๐ ๐ (งบ อบต และอื่นๆ)	๑๐๐,๐๐ ๐ (งบ อบต และอื่นๆ)	๑ แห่ง	เพื่อให้ราษฎร มีน้ำอุปโภค- บริโภคคิดเป็น ร้อยละ ๘๕	กองช่าง

รายละเอียดโครงการพัฒนา  
แผนพัฒนาท้องถิ่น (พ.ศ. ๒๕๖๖- ๒๕๗๐)  
องค์การบริหารส่วนตำบลกระสัง อำเภอสตึก จังหวัดบุรีรัมย์

ยุทธศาสตร์จังหวัดที่ ๑ ด้านเศรษฐกิจ

ยุทธศาสตร์การพัฒนาขององค์กรปกครองส่วนท้องถิ่นในเขตจังหวัดบุรีรัมย์

๒. ยุทธศาสตร์การพัฒนา ด้านสาธารณูปโภค

๒.๒ แนวทางการพัฒนา ก่อสร้าง ปรับปรุง บำรุงรักษา แหล่งน้ำอุปโภคบริโภคและเพื่อการเกษตร

แผนงานอุตสาหกรรมและการโยธา

ที่	โครงการ/กิจกรรม	วัตถุประสงค์	เป้าหมาย (ผลผลิตของโครงการ)	งบประมาณและที่มา					ตัวชี้วัด KPI	ผลที่คาดว่าจะ ได้รับ	หน่วยงานที่ รับผิดชอบ
				๒๕๖๖	๒๕๖๗	๒๕๖๘	๒๕๖๙	๒๕๗๐			
๖	โครงการติดตั้งพลังงาน แสงอาทิตย์เพื่อการเกษตร (ประปาระบบพลังงาน แสงอาทิตย์)บ้านห้วยคาคาหมู่ ที่ ๖ ตำบลกระสัง อำเภ สตึก จังหวัดบุรีรัมย์	เพื่อให้ราษฎรมี น้ำอุปโภค บริโภคอย่าง เพียงพอและ ทั่วถึง	งานโครงสร้างรั้วเหล็กระบบ ประปาถึงน้ำงานเจาะบ บาดาลขนาด ๖ นิ้วท่อส่งน้ำ pvc ชั้น ๘.๕ บานหัวส่งน้ำได้ ไม่ต่ำกว่า ๑,๐๐๐เมตร พร้อม ป้ายโครงการตามสภาพพื้นที่ ( ตามแบบ อบต.กระสัง)	-	-	๑๐๐,๐๐๐ (งบ อบต และอื่นๆ)	๑๐๐,๐๐๐ (งบ อบต และ อื่นๆ)	๑๐๐,๐๐๐ (งบ อบต และ อื่นๆ)	๑ แห่ง	เพื่อให้ราษฎรมี น้ำอุปโภค- บริโภคคิดเป็น ร้อยละ ๘๕	กองช่าง
๗	โครงการติดตั้งพลังงาน แสงอาทิตย์เพื่อการเกษตร (ประปาระบบพลังงาน แสงอาทิตย์)บ้านหนองจาน หมู่ที่ ๗ ตำบลกระสัง อำเภอสตึก จังหวัดบุรีรัมย์	เพื่อให้ราษฎรมี น้ำอุปโภค บริโภคอย่าง เพียงพอและ ทั่วถึง	งานโครงสร้างรั้วเหล็กระบบ ประปาถึงน้ำงานเจาะบ บาดาลขนาด ๖ นิ้วท่อส่งน้ำ pvc ชั้น ๘.๕ บานหัวส่งน้ำได้ ไม่ต่ำกว่า ๑,๐๐๐เมตร พร้อม ป้ายโครงการตามสภาพพื้นที่ ( ตามแบบ อบต.กระสัง)	-	-	๑๐๐,๐๐๐ (งบ อบต และอื่นๆ)	๑๐๐,๐๐๐ (งบ อบต และ อื่นๆ)	๑๐๐,๐๐๐ (งบ อบต และ อื่นๆ)	๑ แห่ง	เพื่อให้ราษฎรมี น้ำอุปโภค- บริโภคคิดเป็น ร้อยละ ๘๕	กองช่าง

รายละเอียดโครงการพัฒนา  
แผนพัฒนาท้องถิ่น (พ.ศ. ๒๕๖๖- ๒๕๗๐)  
องค์การบริหารส่วนตำบลกระสัง อำเภอสตึก จังหวัดบุรีรัมย์

ยุทธศาสตร์จังหวัดที่ ๑ ด้านเศรษฐกิจ

ยุทธศาสตร์การพัฒนาขององค์กรปกครองส่วนท้องถิ่นในเขตจังหวัดบุรีรัมย์

๒. ยุทธศาสตร์การพัฒนา ด้านสาธารณูปโภค

๒.๒ แนวทางการพัฒนา ก่อสร้าง ปรับปรุง บำรุงรักษา แหล่งน้ำอุปโภคบริโภคและเพื่อการเกษตร

แผนงานอุตสาหกรรมและการโยธา

ที่	โครงการ/กิจกรรม	วัตถุประสงค์	เป้าหมาย (ผลผลิตของโครงการ)	งบประมาณและที่มา					ตัวชี้วัด KPI	ผลที่คาดว่าจะ ได้รับ	หน่วยงานที่ รับผิดชอบ
				๒๕๖๖	๒๕๖๗	๒๕๖๘	๒๕๖๙	๒๕๗๐			
๘	โครงการติดตั้งพลังงาน แสงอาทิตย์เพื่อการเกษตร (ประปาระบบพลังงาน แสงอาทิตย์)บ้านหนองปูน หมู่ที่ ๕ ตำบลกระสัง อำเภอสตึก จังหวัดบุรีรัมย์	เพื่อให้ราษฎร มีน้ำอุปโภค บริโภคอย่าง เพียงพอและ ทั่วถึง	งานโครงสร้างรั้วเหล็กงานระบบ ประปาถังเก็บน้ำ คสล.ระบบชุด ทดสอบปริมาณน้ำงานเจาะบ่อ บาดาลขนาด ๖ นิ้ว ท่อส่งน้ำ pvc ชั้น ๘.๕ บานหัวส่งน้ำได้ไม่ต่ำกว่า ๑,๐๐๐ เมตร และป้ายโครงการ ตามสภาพพื้นที่ ( ตามแบบ อบต.กระสัง)	-	-	๑๐๐,๐๐๐ (งบ อบต และ อื่นๆ)	๑๐๐,๐๐๐ (งบ อบต และ อื่นๆ)	๑๐๐,๐๐๐ (งบ อบต และอื่นๆ)	๑ แห่ง	เพื่อให้ราษฎรมีน้ำ อุปโภค-บริโภคคิด เป็นร้อยละ ๘๕	กองช่าง
๙	โครงการติดตั้งพลังงาน แสงอาทิตย์เพื่อการเกษตร (ประปาระบบพลังงาน แสงอาทิตย์)บ้านหนองยาง หมู่ที่ ๘ ตำบลกระสัง อำเภอสตึก จังหวัดบุรีรัมย์	เพื่อให้ราษฎร มีน้ำอุปโภค บริโภคอย่าง เพียงพอและ ทั่วถึง	งานโครงสร้างรั้วเหล็กระบบ ประปาถังน้ำงานเจาะบ่อบาดาล ขนาด ๖ นิ้วท่อส่งน้ำpvc ชั้น ๘.๕ บานหัวส่งน้ำได้ไม่ต่ำกว่า ๑,๐๐๐ เมตร พร้อมป้ายโครงการตาม สภาพพื้นที่ ( ตามแบบ อบต.กระสัง)	-	-	๑๐๐,๐๐๐ (งบ อบต และ อื่นๆ)	๑๐๐,๐๐๐ (งบ อบต และ อื่นๆ)	๑๐๐,๐๐๐ (งบ อบต และอื่นๆ)	๑ แห่ง	เพื่อให้ราษฎรมีน้ำ อุปโภค-บริโภคคิด เป็นร้อยละ ๘๕	กองช่าง

รายละเอียดโครงการพัฒนา  
แผนพัฒนาท้องถิ่น (พ.ศ. ๒๕๖๖- ๒๕๗๐)  
องค์การบริหารส่วนตำบลกระสัง อำเภอสตึก จังหวัดบุรีรัมย์

ยุทธศาสตร์จังหวัดที่ ๑ ด้านเศรษฐกิจ

ยุทธศาสตร์การพัฒนาขององค์กรปกครองส่วนท้องถิ่นในเขตจังหวัดบุรีรัมย์

๒. ยุทธศาสตร์การพัฒนา ด้านสาธารณสุข

๒.๒ แนวทางการพัฒนา ก่อสร้าง ปรับปรุง บำรุงรักษา แหล่งน้ำอุปโภคบริโภคและเพื่อการเกษตร

แผนงานอุตสาหกรรมและการโยธา

ที่	โครงการ/กิจกรรม	วัตถุประสงค์	เป้าหมาย (ผลผลิตของโครงการ)	งบประมาณและที่มา					ตัวชี้วัด KPI	ผลที่คาดว่าจะได้รับ	หน่วยงานที่รับผิดชอบ
				๒๕๖๖	๒๕๖๗	๒๕๖๘	๒๕๖๙	๒๕๗๐			
๑๐ ✓ ข้อ บัญญัติ ๖๖	โครงการปรับปรุงคลองส่งน้ำเพื่อการเกษตรบ้านสำโรง หมู่ที่ ๓	เพื่อให้ราษฎรมีน้ำใช้เพื่อการเกษตรอย่างทั่วถึง	งานเสริมดิน ๑๓๓๐.๐๐ ลบม. วางท่อระบายน้ำขนาดเส้นผ่าศูนย์กลาง ๐.๘๐ ม. จำนวน ๑๓๑ ท่อน บ่อพักเส้นผ่าศูนย์กลาง ๐.๘๐ เมตร จำนวน ๑ บ่อพร้อมป้ายโครงการ ๑ ป้าย	๒,๔๗,๙๐๐ (งบ อบต. และอื่นๆ)	-	-	-	-	๑ แห่ง	เพื่อให้ราษฎรมีน้ำอุปโภค-บริโภคคิดเป็นร้อยละ ๘๕	กองช่าง
๑๑	โครงการวางระบบท่อประปาในหมู่บ้านทุกซอย บ้านสำโรงพัฒนา หมู่ที่ ๔ ตำบลกระสัง อำเภอสตึก จังหวัดบุรีรัมย์	เพื่อให้ราษฎรมีน้ำอุปโภคบริโภคอย่างทั่วถึง	ท่อประปา(pvc) ขนาด ๓ นิ้ว ยาว ๑,๓๐๐ เมตร ตามสภาพพื้นที่ ( ตามแบบ อบต.กระสัง)	-	-	๑๐๐,๐๐๐ (งบ อบต และอื่นๆ)	๑๐๐,๐๐๐ (งบ อบต และอื่นๆ)	๑๐๐,๐๐๐ (งบ อบต และอื่นๆ)	๑ แห่ง	เพื่อให้ราษฎรมีน้ำอุปโภค-บริโภคคิดเป็นร้อยละ ๘๕	กองช่าง
๑๒	โครงการวางระบบท่อระบายน้ำตามถนน คลส.ทุกเส้นบ้านห้วยาคา หมู่ที่ ๖ ตำบลกระสัง อำเภอสตึก จังหวัดบุรีรัมย์	เพื่อให้น้ำไหลสะดวกไม่ท่วมขัง	ท่อประปา(pvc) ขนาด ๓ นิ้ว ยาว ๑,๔๐๐ เมตร ตามสภาพพื้นที่ ( ตามแบบ อบต.กระสัง)	-	-	๑๐๐,๐๐๐ (งบ อบต และอื่นๆ)	๑๐๐,๐๐๐ (งบ อบต และอื่นๆ)	๑๐๐,๐๐๐ (งบ อบต และอื่นๆ)	๑ แห่ง	เพื่อให้ไม่มีท่วมขังคิดเป็นร้อยละ ๘๕	กองช่าง

รายละเอียดโครงการพัฒนา  
แผนพัฒนาท้องถิ่น (พ.ศ. ๒๕๖๖- ๒๕๗๐)  
องค์การบริหารส่วนตำบลกระสัง อำเภอสตึก จังหวัดบุรีรัมย์

ยุทธศาสตร์จังหวัดที่ ๑ ด้านเศรษฐกิจ

ยุทธศาสตร์การพัฒนาขององค์การปกครองส่วนท้องถิ่นในเขตจังหวัดบุรีรัมย์

๒. ยุทธศาสตร์การพัฒนา ด้านสาธารณสุข

๒.๒ แนวทางการพัฒนา ก่อสร้าง ปรับปรุง บำรุงรักษา แหล่งน้ำอุปโภคบริโภคและเพื่อการเกษตร

แผนงานอุตสาหกรรมและการโยธา

ที่	โครงการ/กิจกรรม	วัตถุประสงค์	เป้าหมาย (ผลผลิตของโครงการ)	งบประมาณและที่มา					ตัวชี้วัด KPI	ผลที่คาดว่าจะได้รับ	หน่วยงานที่รับผิดชอบ
				๒๕๖๖	๒๕๖๗	๒๕๖๘	๒๕๖๙	๒๕๗๐			
๑๓	โครงการขุดวางท่อส่งน้ำจากคลองที่นางคง สุขจิตร ถึงสระน้ำสาธารณประโยชน์บ้านหนองจาน หมู่ที่ ๗	เพื่อให้มีน้ำไหลสะดวกไม่ท่วมขัง	ท่อประปา(pvc) ขนาดเส้นผ่าศูนย์กลาง ๖๐ ซม นีว ยาว ๑,๔๔๐ เมตร ตามสภาพพื้นที่ ( ตามแบบ อบต.กระสัง)	๑๐๐,๐๐๐ (งบ อบต และอื่นๆ)	-	๑๐๐,๐๐๐ (งบ อบต และอื่นๆ)	-	-	๑ แห่ง	เพื่อให้ราษฎรมีน้ำอุปโภค-บริโภคคิดเป็นร้อยละ ๘๕	กองช่าง
๑๔	โครงการสนับสนุนแหล่งน้ำในไร่นาเพื่อการเกษตรตำบลกระสัง หมู่ที่ ๘	เพื่อให้ราษฎรมีน้ำเพื่อทำการเกษตร	(ตามแบบ อบต. กำหนด)	-	-	๑๐๐,๐๐๐ (งบ อบต และอื่นๆ)	-	-	๑ แห่ง	เพื่อให้ราษฎรมีแหล่งน้ำทำการเกษตรคิดเป็นร้อยละ ๘๐	กองช่าง
๑๕	โครงการปรับปรุงพัฒนาแหล่งท่องเที่ยวที่สาธารณประโยชน์บริเวณศาลปู่ตาบ้านสำโรงพัฒนาตำบลกระสัง อำเภอสตึก จังหวัดบุรีรัมย์ หมู่ที่ ๔	เพื่อให้ราษฎรมีพื้นที่พักผ่อนและใช้ประโยชน์ร่วมกัน	(ตามแบบ อบต. กำหนด)	-	-	๑๐๐,๐๐๐ (งบ อบต และอื่นๆ)	-	-	๑ แห่ง	เพื่อให้ราษฎรมีพื้นที่พักผ่อนใช้ประโยชน์ร่วมกันคิดเป็นร้อยละ ๘๐	

รายละเอียดโครงการพัฒนา  
แผนพัฒนาท้องถิ่น (พ.ศ. ๒๕๖๖- ๒๕๗๐)  
องค์การบริหารส่วนตำบลกระสัง อำเภอสตึก จังหวัดบุรีรัมย์

ยุทธศาสตร์จังหวัดที่ ๑ ด้านเศรษฐกิจ

ยุทธศาสตร์การพัฒนาขององค์กรปกครองส่วนท้องถิ่นในเขตจังหวัดบุรีรัมย์

๒. ยุทธศาสตร์การพัฒนา ด้านสาธารณูปโภค

๒.๒ แนวทางการพัฒนา ก่อสร้าง ปรับปรุง บำรุงรักษา แหล่งน้ำอุปโภคบริโภคและเพื่อการเกษตร

แผนงานอุตสาหกรรมและการโยธา

ที่	โครงการ/กิจกรรม	วัตถุประสงค์	เป้าหมาย (ผลผลิตของ โครงการ)	งบประมาณและที่มา					ตัวชี้วัด KPI	ผลที่คาดว่าจะ ได้รับ	หน่วยงานที่ รับผิดชอบ
				๒๕๖๖	๒๕๖๗	๒๕๖๘	๒๕๖๙	๒๕๗๐			
๑๖	โครงการผันน้ำจากห้วยน้อยไป หนองน้ำสาธารณะหนองปูน	เพื่อให้มีน้ำไหล สะดวกไม่ท่วมขัง	( ตามแบบ อบต. กระสัง กำหนด)	๒๐๐,๐๐๐ (งบ อบต และอื่นๆ)	๒๐๐,๐๐๐ (งบ อบต และ อื่นๆ)	-	-	-	๑ แห่ง	เพื่อให้ราษฎรมี น้ำอุปโภค- บริโภคคิดเป็น ร้อยละ ๘๕	กองช่าง
๑๗	โครงการปรับปรุงพัฒนาแหล่ง ท่องเที่ยวที่สาธารณประโยชน์ บริเวณศาลปู่ตาบ้านสำโรง พัฒนา ตำบลกระสัง อำเภอ สตึก จังหวัดบุรีรัมย์	เพื่อให้ราษฎรมี พื้นที่พักผ่อนและ ใช้ประโยชน์ ร่วมกัน	(ตามแบบ อบต. กำหนด)	-	-	๕๐๐,๐๐๐ (งบ อื่นๆ)	๕๐๐,๐๐๐ (งบ อื่นๆ)	๕๐๐,๐๐๐ (งบ อื่นๆ)	๑ แห่ง	เพื่อให้ราษฎรมี พื้นที่พักผ่อนละ ใช้ประโยชน์ ร่วมกันคิดเป็น ร้อยละ ๘๐	
๑๘	โครงการสำรวจคลองระบายน้ำ เก่าทางทิศเหนือของหมู่บ้าน(ชุด คลองใหม่)	เพื่อให้ราษฎรมีน้ำ อุปโภคบริโภคและ เพื่อทำการเกษตร	ตามแบบ อบต. กระสังกำหนด	๒๕๐,๐๐๐ (งบ.อบต. และอื่นๆ)	๒๕๐,๐๐๐ (งบ.อบต.และ อื่นๆ)	๒๕๐,๐๐๐ (งบ.อบต.และ อื่นๆ)	๒๕๐,๐๐๐ (งบ.อบต.และ อื่นๆ)	๒๕๐,๐๐๐ (งบ.อบต.และ อื่นๆ)	๑ แห่ง	เพื่อให้ราษฎรมี แหล่งน้ำทำ การเกษตรคิด เป็นร้อยละ ๘๐	กองช่าง



รายละเอียดโครงการพัฒนา  
แผนพัฒนาท้องถิ่น (พ.ศ. ๒๕๖๖- ๒๕๗๐)  
องค์การบริหารส่วนตำบลกระสัง อำเภอสตึก จังหวัดบุรีรัมย์

ยุทธศาสตร์จังหวัดที่ ๑ ด้านเศรษฐกิจ

ยุทธศาสตร์การพัฒนาขององค์การปกครองส่วนท้องถิ่นในเขตจังหวัดบุรีรัมย์

๒. ยุทธศาสตร์การพัฒนา ด้านสาธารณสุข

๒.๒ แนวทางการพัฒนา ก่อสร้าง ปรับปรุง บำรุงรักษา แหล่งน้ำอุปโภคบริโภคและเพื่อการเกษตร

แผนงานอุตสาหกรรมและการโยธา

ที่	โครงการ/กิจกรรม	วัตถุประสงค์	เป้าหมาย (ผลผลิตของ โครงการ)	งบประมาณและที่มา					ตัวชี้วัด KPI	ผลที่คาดว่าจะ ได้รับ	หน่วยงานที่ รับผิดชอบ
				๒๕๖๖	๒๕๖๗	๒๕๖๘	๒๕๖๙	๒๕๗๐			
๑๙	โครงการวางท่อส่งน้ำ จาก คลองส่งน้ำเข้าสระหนองบัว	เพื่อให้ราษฎรมี น้ำอุปโภค บริโภคและเพื่อ ทำการเกษตร	ตามแบบ อบต. กระสังกำหนด	๒๕๐,๐๐๐ (งบ.อบต.และ อื่นๆ)	๒๕๐,๐๐๐ (งบ.อบต.และ อื่นๆ)	๒๕๐,๐๐๐ (งบ.อบต.และ อื่นๆ)	๒๕๐,๐๐๐ (งบ.อบต.และ อื่นๆ)	๒๕๐,๐๐๐ (งบ.อบต.และ อื่นๆ)	๑ แห่ง	เพื่อให้ราษฎรมี น้ำอุปโภค บริโภคคิดเป็น ร้อยละ ๘๕	กองช่าง
๒๐ ✓	โครงการธนาคารน้ำใต้ดิน ระบบปิดภายในตำบล กระสัง	เพื่อเก็บน้ำใช้ เพื่อการเกษตร	งานร่อนน้ำไร้ท่อขนาด ๑.๕๐x๑.๕๐x๒.๗๕ ตามแบบ อบต. กระสังกำหนด	๓,๐๐๐ (งบ.อบต.และ อื่นๆ)	๓,๐๐๐ (งบ.อบต.และ อื่นๆ)	๓,๐๐๐ (งบ.อบต.และ อื่นๆ)	๓,๐๐๐ (งบ.อบต.และ อื่นๆ)	๓,๐๐๐ (งบ.อบต.และ อื่นๆ)	๑ แห่ง	เพื่อให้ราษฎรมี น้ำอุปโภค บริโภคคิดเป็น ร้อยละ ๘๕	กองช่าง
๒๑ ✓	โครงการธนาคารน้ำใต้ดิน ระบบปิด หมู่ที่ ๑-๘	เพื่อเก็บน้ำใช้ เพื่อการเกษตร	ตามแบบ อบต. กระสังกำหนด	๓,๐๐๐ (งบ.อบต.และ อื่นๆ)	๓,๐๐๐ (งบ.อบต.และ อื่นๆ)	๓,๐๐๐ (งบ.อบต.และ อื่นๆ)	๓,๐๐๐ (งบ.อบต.และ อื่นๆ)	๓,๐๐๐ (งบ.อบต.และ อื่นๆ)	๑ แห่ง	เพื่อให้ราษฎรมี น้ำอุปโภค บริโภคคิดเป็น ร้อยละ ๘๕	กองช่าง

รายละเอียดโครงการพัฒนา  
แผนพัฒนาท้องถิ่น (พ.ศ. ๒๕๖๖-๒๕๗๐)  
องค์การบริหารส่วนตำบลกระสัง อำเภอสตึก จังหวัดบุรีรัมย์

ยุทธศาสตร์จังหวัดที่สังคมและส่งเสริมคุณภาพชีวิต

ยุทธศาสตร์การพัฒนาขององค์กรปกครองส่วนท้องถิ่นในเขตจังหวัดบุรีรัมย์

๓.ยุทธศาสตร์การพัฒนาด้านเศรษฐกิจ

๓.๑ แนวทางการพัฒนา ส่งเสริมลดรายจ่าย เพิ่มรายได้

แผนงาน บริหารงานทั่วไป

ที่	โครงการ/กิจกรรม	วัตถุประสงค์	เป้าหมาย (ผลผลิตของ โครงการ)	งบประมาณและที่มา					ตัวชี้วัด KPI	ผลที่คาดว่าจะได้รับ	หน่วยงานที่ รับผิดชอบ
				๒๕๖๖	๒๕๖๗	๒๕๖๘	๒๕๖๙	๒๕๗๐			
๑	โครงการจัดทำบัญชีครัวเรือน	เพื่อเพิ่มความรู้ในการจัดทำบัญชีครัวเรือน	หมู่บ้าน ๑-๘	๕,๐๐๐ (งบ อบต.)	๕,๐๐๐ (งบ อบต.)	๕,๐๐๐ (งบ อบต.)	๕,๐๐๐ (งบ อบต.)	๕,๐๐๐ (งบ อบต.)	๑ ปีงบประมาณ	ราษฎรทราบถึงรายรับจ่ายของครัวเรือนคิดเป็นร้อยละ ๘๐	สำนักปลัด
๒	โครงการส่งเสริมร้านค้าชุมชน	เพื่อสร้างรายได้เสริมให้กับชุมชน	หมู่บ้าน ๑-๘	๕,๐๐๐ (งบ อบต.)	๕,๐๐๐ (งบ อบต.)	๕,๐๐๐ (งบ อบต.)	๕,๐๐๐ (งบ อบต.)	๕,๐๐๐ (งบ อบต.)	๑ ปีงบประมาณ	มีรายได้จากการค้าขายคิดเป็นร้อยละ ๘๐	สำนักปลัด
๓	โครงการฝึกอบรมอาชีพให้กับ เยาวชน และสตรี	เพื่อสร้างรายได้เสริมให้กับชุมชน	หมู่บ้าน ๑-๘	๕,๐๐๐ (งบ อบต.)	๕,๐๐๐ (งบ อบต.)	๕,๐๐๐ (งบ อบต.)	๕,๐๐๐ (งบ อบต.)	๕,๐๐๐ (งบ อบต.)	๑ ปีงบประมาณ	เยาวชนและสตรีมีอาชีพเสริมขึ้นคิดเป็นร้อยละ ๘๐	กองสวัสดิการ
๔	โครงการฝึกอบรมอาชีพให้กับชุมชน	เพื่อให้ผู้ด้อยโอกาสคุณภาพชีวิตที่ดีขึ้น	หมู่บ้าน ๑-๘	๕,๐๐๐ (งบ อบต.)	๕,๐๐๐ (งบ อบต.)	๕,๐๐๐ (งบ อบต.)	๕,๐๐๐ (งบ อบต.)	๕,๐๐๐ (งบ อบต.)	๑ ครั้ง	ราษฎรมีอาชีพเสริมคิดเป็นร้อยละ ๘๐	สำนักปลัด

รายละเอียดโครงการพัฒนา  
แผนพัฒนาท้องถิ่น (พ.ศ. ๒๕๖๖- ๒๕๗๐)  
องค์การบริหารส่วนตำบลกระสัง อำเภอสตึก จังหวัดบุรีรัมย์

ยุทธศาสตร์จังหวัดที่ สังคมและส่งเสริมคุณภาพชีวิต

ยุทธศาสตร์การพัฒนาขององค์กรปกครองส่วนท้องถิ่นในเขตจังหวัดบุรีรัมย์

๓.ยุทธศาสตร์การพัฒนาด้านเศรษฐกิจ

๓.๑ แนวทางการพัฒนา ส่งเสริมเพิ่มรายได้ ลดรายจ่าย

แผนงาน บริหารงานทั่วไป

ที่	โครงการ/กิจกรรม	วัตถุประสงค์	เป้าหมาย (ผลผลิตของ โครงการ)	งบประมาณและที่มา					ตัวชี้วัด KPI	ผลที่คาดว่าจะได้รับ	หน่วยงานที่ รับผิดชอบ
				๒๕๖๖	๒๕๖๗	๒๕๖๘	๒๕๖๙	๒๕๗๐			
๕	โครงการส่งเสริมกลุ่มปุ๋ยชีวภาพ หมู่บ้านละ ๕,๐๐๐ บาท	เพื่อลดรายจ่ายให้กับ ชุมชน	หมู่ที่ ๑-๘	๔๐,๐๐๐ (งบ อบต.)	๔๐,๐๐๐ (งบ อบต.)	๔๐,๐๐๐ (งบ อบต.)	๔๐,๐๐๐ (งบ อบต.)	๔๐,๐๐๐ (งบ อบต.)	๑ ปีงบประมาณ	มีคุณภาพชีวิตที่ดีขึ้น คิดเป็นร้อยละ ๘๐	สำนักปลัด
๖	โครงการส่งเสริมให้ชุมชนแปรรูป อาหารและถนอมอาหาร	เพื่อป้องกันและ บรรเทาสาธารณภัย	หมู่ที่ ๑-๘	๕,๐๐๐ (งบ อบต.)	๕,๐๐๐ (งบ อบต.)	๕,๐๐๐ (งบ อบต.)	๕,๐๐๐ (งบ อบต.)	๕,๐๐๐ (งบ อบต.)	๑ ปีงบประมาณ	ราษฎรในชุมชน ทราบถึงวิธีแปรรูป อาหารคิดเป็นร้อย ละ ๘๐	สำนักปลัด
๗	โครงการส่งเสริมกลุ่มการเกษตร ปลอดสารพิษหมู่ที่ ๑-๘	เพื่อให้ราษฎรได้ บริโภคอาหารจาก การเกษตรปลอด สารพิษ	หมู่ที่ ๑-๘	๕,๐๐๐ (งบ.อบต และอื่นๆ)	๕,๐๐๐(งบ. อบตและ อื่นๆ)	๕,๐๐๐ (งบ.อบต และอื่นๆ)	๕,๐๐๐ (งบ.อบต. และอื่นๆ)	๕,๐๐๐(งบ. อบต.และ อื่นๆ)	๑ โครงการ	ราษฎรได้รับอาหาร ปลอดสารพิษคิด เป็นร้อยละ ๘๐	สำนักปลัด

รายละเอียดโครงการพัฒนา  
แผนพัฒนาท้องถิ่น (พ.ศ. ๒๕๖๖- ๒๕๗๐)  
องค์การบริหารส่วนตำบลกระสัง อำเภอสตึก จังหวัดบุรีรัมย์

ยุทธศาสตร์จังหวัดที่ สังคมและส่งเสริมคุณภาพชีวิต

ยุทธศาสตร์การพัฒนาขององค์กรปกครองส่วนท้องถิ่นในเขตจังหวัดบุรีรัมย์

๓.ยุทธศาสตร์การพัฒนาด้านเศรษฐกิจ

๓.๑ แนวทางการพัฒนา ส่งเสริมเพิ่มรายได้ ลดรายจ่าย

แผนงาน บริหารงานทั่วไป

ที่	โครงการ/กิจกรรม	วัตถุประสงค์	เป้าหมาย (ผลผลิตของ โครงการ)	งบประมาณและที่มา					ตัวชี้วัด KPI	ผลที่คาดว่าจะ ได้รับ	หน่วยงานที่ รับผิดชอบ
				๒๕๖๖	๒๕๖๗	๒๕๖๘	๒๕๖๙	๒๕๗๐			
๘	โครงการอาสาสมัครบริบาล ท้องถิ่นเพื่อการดูแล	เพื่อผู้สูงอายุ ผู้มี ภาวะพึ่งพิงได้รับการ ดูแลอย่างถูกวิธี	หมู่ที่ ๑-๘	๑๒,๐๐๐ (งบ อบต.)	๑๒,๐๐๐ (งบ อบต.)	๑๒,๐๐๐ (งบ อบต.)	๑๒,๐๐๐ (งบ อบต.)	๑๒,๐๐๐ (งบ อบต.)	๑ ปีงบประมาณ	ผู้ป่วยในชุมชน ได้รับการดูแล อย่างถูกวิธีคิด เป็นร้อยละ ๘๐	สำนักปลัด
๙	โครงการช่วยเหลือประชาชน ด้านคุณภาพชีวิต	เพื่อช่วยเหลือ ประชาชนให้มีคุณภาพ ชีวิตที่ดีขึ้น	เพื่อป้องกันและ บรรเทาสาธารณ ภัย หมู่ที่ ๑-๘	ม. ๑-๘	๑๐๐,๐๐๐ (งบ อบต.)	๑๐๐,๐๐๐ (งบ อบต.)	๑๐๐,๐๐๐ (งบ อบต.)	๑๐๐,๐๐๐ (งบ อบต.)	๑ ปีงบประมาณ	มีคุณภาพชีวิตที่ ดีขึ้นคิดเป็นร้อย ละ ๘๐	สำนักปลัด
๑๐	โครงการส่งเสริมสินค้า otop ตำบลกระสัง	เพื่อส่งเสริมอาชีพ ให้กับประชาชน	หมู่ที่ ๑-๘	๑๐๐,๐๐๐ (งบ อบต.)	๑๐๐,๐๐๐ (งบ อบต.)	๑๐๐,๐๐๐ (งบ อบต.)	๑๐๐,๐๐๐ (งบ อบต.)	๑๐๐,๐๐๐ (งบ อบต.)	๑ ปีงบประมาณ	มีคุณภาพชีวิตที่ ดีขึ้นคิดเป็นร้อย ละ ๘๐	สำนักปลัด

รายละเอียดโครงการพัฒนา  
แผนพัฒนาท้องถิ่น(พ.ศ. ๒๕๖๖- ๒๕๗๐)  
องค์การบริหารส่วนตำบลกระสัง อำเภอสตึก จังหวัดบุรีรัมย์

ยุทธศาสตร์จังหวัดที่ ด้านบริหารจัดการ  
ยุทธศาสตร์การพัฒนาขององค์กรปกครองส่วนท้องถิ่นในเขตจังหวัดบุรีรัมย์  
๔.ยุทธศาสตร์การพัฒนาศึกษา ศาสนา วัฒนธรรมกีฬาและนันทนาการ  
๔.๑ แนวทางการพัฒนา เพื่อส่งเสริมการบริหารจัดการศึกษา  
แผนงาน การศึกษา

ที่	โครงการ/กิจกรรม	วัตถุประสงค์	เป้าหมาย (ผลผลิตของ โครงการ)	งบประมาณและที่ผ่านมา					ตัวชี้วัด KPI	ผลที่คาดว่าจะ ได้รับ	หน่วยงานที่ รับผิดชอบ
				๒๕๖๖	๒๕๖๗	๒๕๖๘	๒๕๖๙	๒๕๗๐			
๑	โครงการวันเด็ก	เพื่อส่งเสริมกิจกรรม เด็กและเยาวชน	เด็กนักเรียนในเขต ตำบลกระสัง	๕๐,๐๐๐ (งบ อบต.)	๕๐,๐๐๐ (งบ อบต.)	๕๐,๐๐๐ (งบ อบต.)	๕๐,๐๐๐ (งบ อบต.)	๕๐,๐๐๐ (งบ อบต.)	๑ ครั้ง	เด็กมีส่วนร่วมกล้า แสดงออกคิดเป็น ร้อยละ ๑๐๐	กอง การศึกษา
๒	โครงการแหล่งเรียนรู้นอกสถานที่ ของศูนย์พัฒนาเด็กเล็กในสังกัด อบต. กระสัง	เพื่อให้เด็กเล็กได้รับ ประสบการณ์จาก แหล่งเรียนรู้นอก สถานศึกษา	เด็กเล็กในศูนย์ พัฒนาเด็กเล็กสังกัด อบต. กระสัง จำนวน ๑๐๐ คน	๕๐,๐๐๐ (งบอุดหนุน)	๕๐,๐๐๐ (งบอุดหนุน)	๕๐,๐๐๐ (งบอุดหนุน)	๕๐,๐๐๐ (งบอุดหนุน)	๕๐,๐๐๐ (งบอุดหนุน)	๓ แห่ง	เด็กได้เรียนรู้และมี ประสบการณ์ใน การพัฒนาคิดเป็น ร้อยละ ๑๐๐	กอง การศึกษา
๓	โครงการสนับสนุนค่าใช้จ่ายการ บริหารสถานศึกษาค่าจัดการเรียน การสอน(รายหัว)สำหรับเด็ก ปฐมวัย ๒-๕ ขวบ ในศูนย์พัฒนา เด็กเล็กตำบลกระสังจำนวน ๗๖ คนๆละ ๑,๗๐๐ บาท	เพื่อให้เด็กปฐมวัยมี สถานศึกษาที่มี มาตรฐาน	เด็กปฐมวัยจำนวน จำนวน ๓ ศูนย์ -ศพด.ตำบลกระสัง -ศพด.บ้านสำโรง พัฒนา -ศพด.บ้านหญ้าคา	๑๒๙,๒๐๐ (งบอุดหนุน)	๑๒๙,๒๐๐ (งบอุดหนุน)	๑๒,๒๐๐ (งบอุดหนุน)	๑๒๙,๒๐๐ (งบอุดหนุน)	๑๒๙,๒๐๐ (งบอุดหนุน)	๓ แห่ง	เด็กปฐมวัยที่สื่อ การเรียนเรียนคิด เป็นร้อยละ ๑๐๐	กอง การศึกษา

**รายละเอียดโครงการพัฒนา**  
**แผนพัฒนาท้องถิ่น(พ.ศ. ๒๕๖๖- ๒๕๗๐)**  
**องค์การบริหารส่วนตำบลกระสัง อำเภอสตึก จังหวัดบุรีรัมย์**

ยุทธศาสตร์จังหวัดที่ ด้านบริหารจัดการ

ยุทธศาสตร์การพัฒนาขององค์การปกครองส่วนท้องถิ่นในเขตจังหวัดบุรีรัมย์

๔.ยุทธศาสตร์การพัฒนาการศึกษา ศาสนา และวัฒนธรรมกีฬาละเล่นนันทนาการ

๔.๑ แนวทางการพัฒนาเพื่อส่งเสริมการบริหารจัดการการศึกษา

แผนงาน การศึกษา

ที่	โครงการ/กิจกรรม	วัตถุประสงค์	เป้าหมาย (ผลผลิตของ โครงการ)	งบประมาณและที่ผ่านมา					ตัวชี้วัด KPI	ผลที่คาดว่าจะ ได้รับ	หน่วยงานที่ รับผิดชอบ
				๒๕๖๖	๒๕๖๗	๒๕๖๘	๒๕๖๙	๒๕๗๐			
๔	ค่าจัดการเรียนการสอน(รายหัว)สำหรับศูนย์พัฒนาเด็กเล็กองค์การบริหารส่วนตำบลกระสังเพื่อจ่ายเป็นค่าสื่อการเรียนการสอน การสอนวัสดุการศึกษา และเครื่องเล่นพัฒนาการสำหรับเด็กเล็ก จำนวน ๓๓ คน คนละ ๑,๗๐๐ บาท	เพื่อให้เด็กนักเรียนหนังสือเรียน	เด็กปฐมวัยจำนวน จำนวน ๒ ศูนย์	๕๖,๑๐๐ (งบอุดหนุน)	๕๖,๑๐๐ (งบอุดหนุน)	๕๖,๑๐๐ (งบอุดหนุน)	๕๖,๑๐๐ (งบอุดหนุน)	๕๖,๑๐๐ (งบอุดหนุน)	๓ แห่ง	เด็กปฐมวัยสื่อการเรียนเรียนคิดเป็นร้อยละ ๑๐๐	กองการศึกษา
๕	ค่าจัดการเรียนการสอน(รายหัว)สำหรับศูนย์พัฒนาเด็กเล็กบ้านสำโรงพัฒนา เพื่อจ่ายเป็นค่าสื่อการเรียนการสอน วัสดุการศึกษา และเครื่องเล่นพัฒนาการหรับเด็กเล็ก จำนวน ๒๒ คน คนละ ๑,๗๐๐ บาทต่อปี	เพื่อให้เด็กได้มีอุปกรณ์การเรียน	เด็กปฐมวัยบ้านสำโรงพัฒนา	๓๗,๔๐๐ (งบอุดหนุน)	๓๗,๔๐๐ (งบอุดหนุน)	๓๗,๔๐๐ (งบอุดหนุน)	๓๗,๔๐๐ (งบอุดหนุน)	๓๗,๔๐๐ (งบอุดหนุน)	๑ แห่ง	เด็กปฐมวัยสื่อการเรียนเรียนคิดเป็นร้อยละ ๑๐๐	กองการศึกษา
๖	ค่าจัดการเรียนการสอน(รายหัว)สำหรับศูนย์พัฒนาเด็กเล็กบ้านบ้านหญ้าคา เพื่อจ่ายเป็นค่าสื่อการเรียนการสอนวัสดุการศึกษาและเครื่องเล่นพัฒนาการเด็กสำหรับเด็กจำนวน ๒๑ คน คนละ ๑,๗๐๐ บาทต่อปี	เพื่อให้เด็กได้มีวัสดุการเรียน	เด็กปฐมวัยบ้านหญ้าคา	๓๕,๗๐๐ (งบอุดหนุน)	๓๕,๗๐๐ (งบอุดหนุน)	๓๕,๗๐๐ (งบอุดหนุน)	๓๕,๗๐๐ (งบอุดหนุน)	๓๕,๗๐๐ (งบอุดหนุน)	๑๓ แห่ง	เด็กปฐมวัยสื่อการเรียนเรียนคิดเป็นร้อยละ ๑๐๐	กองการศึกษา

**รายละเอียดโครงการพัฒนา**  
**แผนพัฒนาท้องถิ่น(พ.ศ. ๒๕๖๖- ๒๕๗๐)**  
**องค์การบริหารส่วนตำบลกระสัง อำเภอสตึก จังหวัดบุรีรัมย์**

ยุทธศาสตร์จังหวัดที่ ด้านบริหารจัดการ

ยุทธศาสตร์การพัฒนาขององค์กรปกครองส่วนท้องถิ่นในเขตจังหวัดบุรีรัมย์

๔.ยุทธศาสตร์การพัฒนาการศึกษา ศาสนา และวัฒนธรรมกีฬาละเล่นนันทนาการ

๔.๑ แนวทางการพัฒนาเพื่อส่งเสริมการบริหารจัดการการศึกษา

แผนงาน การศึกษา

ที่	โครงการ/กิจกรรม	วัตถุประสงค์	เป้าหมาย (ผลผลิตของ โครงการ)	งบประมาณและที่ผ่านมา					ตัวชี้วัด KPI	ผลที่คาดว่าจะ ได้รับ	หน่วยงานที่ รับผิดชอบ
				๒๕๖๖	๒๕๖๗	๒๕๖๘	๒๕๖๙	๒๕๗๐			
๗	โครงการสนับสนุนค่าใช้จ่ายการเรียน สถานศึกษา (กิจกรรมพัฒนาผู้เรียน) สำหรับเด็กปฐมวัยอายุ ๓-๕ ปี ในศูนย์ พัฒนาเด็กเล็ก สังกัด อบต.กระสัง จำนวน ๓๓ คนๆละ ๔๓๐ บาทต่อ ปี	เพื่อให้เด็กมี กิจกรรมการ เรียนที่ได้ มาตรฐาน	เด็กปฐมวัยในสังกัด ตำบลกระสัง	๑๔,๑๙๐ (งบบุหนุน)	๑๔,๑๙๐ (งบบุหนุน)	๑๔,๑๙๐ (งบบุหนุน)	๑๔,๑๙๐ (งบบุหนุน)	๑๔,๑๙๐ (งบบุหนุน)	๑ ปี การศึกษา	เด็กปฐมวัยมี กิจกรรม เหมาะสมตาม วัยคิดเป็นร้อย ละ ๑๐๐	กองการศึกษา
๘	ค่าจัดการศึกษาเด็ก สำหรับศูนย์ พัฒนาเด็กเล็กองค์การบริหารส่วน ตำบลกระสัง เพื่อจ่ายเป็นค่ากิจกรรม พัฒนาผู้เรียน จำนวน ๑๗ คนๆละ ๔๓๐ บาทต่อปี	เพื่อให้เด็ก กิจกรรมการ เรียนครบทุ ก้าน	เด็กปฐมวัยจำนวน จำนวน ๔ ศูนย์	๗,๓๑๐ (งบบุหนุน)	๗,๓๑๐ (งบบุหนุน)	๗,๓๑๐ (งบบุหนุน)	๗,๓๑๐ (งบบุหนุน)	๗,๓๑๐ (งบบุหนุน)	๑ ปี การศึกษา	เด็กมีกิจกรรม การเรียนครบ ทุกด้านเป็นร้อย ละ ๑๐๐	กองการศึกษา
๙	ค่าจัดการศึกษา สำหรับศูนย์พัฒนา เด็กเล็กบ้านสำโรงพัฒนาเพื่อจ่ายเป็น ค่ากิจกรรมพัฒนาผู้เรียน จำนวน ๘ คน ๆละ ๔๓๐ บาทต่อปี	เพื่อให้เด็กได้ บริโภคนมตาม หลัก โภชนาการ	จำนวน ๔ โรงเรียน	๓,๔๔๐ (งบบุหนุน)	๓,๔๔๐ (งบบุหนุน)	๓,๔๔๐ (งบบุหนุน)	๓,๔๔๐ (งบบุหนุน)	๓,๔๔๐ (งบบุหนุน)	๑ ปี การศึกษา	เพื่อให้เด็กมี กิจกรรมการ เรียนครบทุก ด้านคิดเป็นร้อย ละ ๑๐๐	กองการศึกษา

**รายละเอียดโครงการพัฒนา**  
**แผนพัฒนาท้องถิ่น(พ.ศ. ๒๕๖๖- ๒๕๗๐)**  
**องค์การบริหารส่วนตำบลกระสัง อำเภอสตึก จังหวัดบุรีรัมย์**

ยุทธศาสตร์จังหวัดที่ ด้านบริหารจัดการ

ยุทธศาสตร์การพัฒนาขององค์กรปกครองส่วนท้องถิ่นในเขตจังหวัดบุรีรัมย์

๔.ยุทธศาสตร์การพัฒนาการศึกษา ศาสนา และวัฒนธรรม

๔.๑ แนวทางการพัฒนาเพื่อส่งเสริมการบริหารการจัดการศึกษา

**แผนงานการศึกษา**

ที่	โครงการ/กิจกรรม	วัตถุประสงค์	เป้าหมาย (ผลผลิตของ โครงการ)	งบประมาณและที่ผ่านมา					ตัวชี้วัด KPI	ผลที่คาดว่าจะ ได้รับ	หน่วยงานที่ รับผิดชอบ
				๒๕๖๖	๒๕๖๗	๒๕๖๘	๒๕๖๙	๒๕๗๐			
๑๐	โครงการสนับสนุนค่าใช้จ่ายการบริหารสถานศึกษาค่าจัดการศึกษา(ค่าเครื่องแบบนักเรียน)สำหรับเด็กปฐมวัยอายุ๓-๕ ปีในศูนย์พัฒนาเด็กเล็กบ้านสำโรงพัฒนา๓๐๐/คน/ปี	เพื่อให้เด็กอายุ ๓-๕ ปีได้มีเครื่องแบบนักเรียนสวมใส่	บ้านสำโรงพัฒนา จำนวน ๘ คน	๓,๔๔๐ (งบอุดหนุน)	๓,๔๔๐ (งบอุดหนุน)	๓,๔๔๐ (งบอุดหนุน)	๓,๔๔๐ (งบอุดหนุน)	๓,๔๔๐ (งบอุดหนุน)	๑ ปีการศึกษา	เด็กนักเรียนมีกิจกรรมครบทุกด้านคิดเป็นร้อยละ ๘๕	กองการศึกษา
๑๑	โครงการสนับสนุนค่าใช้จ่ายการบริหารสถานศึกษา ค่าจัดการศึกษา (ค่าเครื่องแบบนักเรียน) สำหรับเด็กปฐมวัย อายุ ๓-๕ ปีในศูนย์พัฒนาเด็กเล็กบ้านหญ้าคา ๓๐๐ บาท/คน/ปี	เพื่อให้เด็กนักเรียนได้มีเครื่องแบบนักเรียนใส่	สังกัดองค์การบริหารส่วนตำบลกระสัง (บ้านหญ้าคา)	๙,๙๐๐ (งบอุดหนุน)	๙,๙๐๐ (งบอุดหนุน)	๙,๙๐๐ (งบอุดหนุน)	๙,๙๐๐ (งบอุดหนุน)	๙,๙๐๐ (งบอุดหนุน)	๑ ปีการศึกษา	เด็กนักเรียนมีเครื่องนักเรียนใส่คิดเป็นร้อยละ ๘๕	กองการศึกษา
๑๒	โครงการสนับสนุนค่าใช้จ่ายการบริหารสถานศึกษาค่าจัดการศึกษา(ค่าหนังสือเรียน)สำหรับเด็กปฐมวัย อายุ ๓-๕ ปี ในศูนย์พัฒนาเด็กเล็กสังกัดองค์การบริหารส่วนตำบลกระสัง	เพื่อให้เด็กนักเรียนได้มีชุดนักเรียน	สังกัดองค์การบริหารส่วนตำบลกระสัง	๕,๑๐๐ (งบอุดหนุน)	๕,๑๐๐ (งบอุดหนุน)	๕,๑๐๐ (งบอุดหนุน)	๕,๑๐๐ (งบอุดหนุน)	๕,๑๐๐ (งบอุดหนุน)	๑ ปีการศึกษา	เด็กเครื่องแบบคิดเป็นร้อยละ ๘๕	กองการศึกษา



รายละเอียดโครงการพัฒนา  
แผนพัฒนาท้องถิ่น(พ.ศ. ๒๕๖๖- ๒๕๗๐)  
องค์การบริหารส่วนตำบลกระสัง อำเภอสตึก จังหวัดบุรีรัมย์

ยุทธศาสตร์จังหวัดที่ ด้านบริหารจัดการ

ยุทธศาสตร์การพัฒนาขององค์กรปกครองส่วนท้องถิ่นในเขตจังหวัดบุรีรัมย์

๔.ยุทธศาสตร์การพัฒนาการศึกษา ศาสนา และวัฒนธรรม

๔.๑ แนวทางการพัฒนาเพื่อส่งเสริมการบริหารจัดการศึกษา

แผนงานการศึกษา

ที่	โครงการ/กิจกรรม	วัตถุประสงค์	เป้าหมาย (ผลผลิตของ โครงการ)	งบประมาณและที่ผ่านมา					ตัวชี้วัด KPI	ผลที่คาดว่าจะ ได้รับ	หน่วยงานที่ รับผิดชอบ
				๒๕๖๖	๒๕๖๗	๒๕๖๘	๒๕๖๙	๒๕๗๐			
๑๓ ✓	โครงการสนับสนุนค่าใช้จ่ายการบริหารสถานศึกษาค่าจัดการศึกษา(ค่าหนังสือเรียน)สำหรับเด็กบ้านวัย อายุ ๓-๕ ปี ในศูนย์พัฒนาเด็กเล็กบ้านสำโรงพัฒนา	เพื่อให้เด็กมีหนังสือเรียน	เด็กอายุ๓-๕ ปี บ้านสำโรงพัฒนา	๓,๔๔๐ (งบอุดหนุน)	๓,๔๔๐ (งบอุดหนุน)	๓,๔๔๐ (งบอุดหนุน)	๓,๔๔๐ (งบอุดหนุน)	๓,๔๔๐ (งบอุดหนุน)	๑ ปีการศึกษา	เด็กนักเรียนมีกิจกรรมครบทุกด้านคิดเป็นร้อยละ ๘๕	กองการศึกษา
๑๔ ✓	ค่าจัดการศึกษาสำหรับศูนย์พัฒนาเด็กเล็กบ้านห้วยคาเพื่อจ่ายเป็นเครื่องแบบ (ค่าเครื่องแบบนักเรียน)จำนวน ๘ คนๆละ๓๐๐ บาทต่อปี	เพื่อให้เด็กนักเรียนได้มีเครื่องแบบนักเรียนใส่	สังกัดองค์การบริหารส่วนตำบลกระสังบ้านสำโรงพัฒนา๘ คน	๒,๔๐๐ (งบอุดหนุน)	๒,๔๐๐ (งบอุดหนุน)	๒,๔๐๐ (งบอุดหนุน)	๒,๔๐๐ (งบอุดหนุน)	๒,๔๐๐ (งบอุดหนุน)	๑ ปีการศึกษา	เด็กนักเรียนมีเครื่องนักเรียนใส่คิดเป็นร้อยละ ๘๕	กองการศึกษา
๑๕ ✓	ค่าจัดการศึกษาสำหรับศูนย์พัฒนาเด็กเล็กองค์การบริหารส่วนตำบลกระสังเพื่อจ่ายเป็นเครื่องแบบนักเรียน จำนวน ๘ คนๆละ ๓๐๐ บาทต่อปี	เพื่อให้เด็กนักเรียนได้มีชุดนักเรียน	สังกัดองค์การบริหารส่วนตำบลกระสัง	๒,๔๐๐ (งบอุดหนุน)	๒,๔๐๐ (งบอุดหนุน)	๒,๔๐๐ (งบอุดหนุน)	๒,๔๐๐ (งบอุดหนุน)	๒,๔๐๐ (งบอุดหนุน)	๑ ปีการศึกษา	เด็กเครื่องแบบคิดเป็นร้อยละ ๘๕	กองการศึกษา

**รายละเอียดโครงการพัฒนา**  
**แผนพัฒนาท้องถิ่น(พ.ศ. ๒๕๖๖- ๒๕๗๐)**  
**องค์การบริหารส่วนตำบลกระสัง อำเภอสตึก จังหวัดบุรีรัมย์**

ยุทธศาสตร์จังหวัดที่ ด้านบริหารจัดการ

ยุทธศาสตร์การพัฒนาขององค์กรปกครองส่วนท้องถิ่นในเขตจังหวัดบุรีรัมย์

๔.ยุทธศาสตร์การพัฒนาการศึกษา ศาสนา และวัฒนธรรม

๔.๑ แนวทางการพัฒนาเพื่อส่งเสริมการบริหารจัดการศึกษา

**แผนงานการศึกษา**

ที่	โครงการ/กิจกรรม	วัตถุประสงค์	เป้าหมาย (ผลผลิตของ โครงการ)	งบประมาณและที่ผ่านมา					ตัวชี้วัด KPI	ผลที่คาดว่าจะ ได้รับ	หน่วยงานที่ รับผิดชอบ
				๒๕๖๖	๒๕๖๗	๒๕๖๘	๒๕๖๙	๒๕๗๐			
๑๖ ✓	สนับสนุนค่าใช้จ่ายการบริหารสถานศึกษา ค่าจัดการศึกษา (ค่าอุปกรณ์การเรียน) สำหรับเด็กปฐมวัย อายุ ๓-๕ ปีในศูนย์พัฒนาเด็กเล็กสังกัดบ้านลำโรงพัฒนา คนๆละ ๒๐๐ บาทต่อปี	เพื่อให้เด็กมีหนังสือเรียน	เด็กสังกัดองค์การบริหารส่วนตำบลกระสังจำนวน	๖,๖๐๐ (งบอุดหนุน)	๖,๖๐๐ (งบอุดหนุน)	๖,๖๐๐ (งบอุดหนุน)	๖,๖๐๐ (งบอุดหนุน)	๖,๖๐๐ (งบอุดหนุน)	๑ ปีการศึกษา	เด็กนักเรียนมีหนังสือเรียนด้านคิดเป็นร้อยละ ๘๕	กองการศึกษา
๑๗ ✓	โครงการสนับสนุนค่าใช้จ่ายการบริหารสถานศึกษาเงินอุดหนุนสำหรับสนับสนุนอาหารกลางวันในศูนย์พัฒนาเด็กเล็กองค์การบริหารส่วนตำบลกระสัง	เพื่อให้เด็กนักเรียนได้รับอาหารตามหลักโภชนาการการ	สังกัดองค์การบริหารส่วนตำบลกระสัง	๓,๔๐๐ (งบอุดหนุน)	๓,๔๐๐ (งบอุดหนุน)	๓,๔๐๐ (งบอุดหนุน)	๓,๔๐๐ (งบอุดหนุน)	๓,๔๐๐ (งบอุดหนุน)	๑ ปีการศึกษา	เด็กนักเรียนมีหนังสือเรียนคิดเป็นร้อยละ ๘๕	กองการศึกษา

รายละเอียดโครงการพัฒนา  
แผนพัฒนาท้องถิ่น(พ.ศ. ๒๕๖๖- ๒๕๗๐)  
องค์การบริหารส่วนตำบลกระสัง อำเภอสตึก จังหวัดบุรีรัมย์

ยุทธศาสตร์จังหวัดที่ ด้านบริหารจัดการ

ยุทธศาสตร์การพัฒนาขององค์กรปกครองส่วนท้องถิ่นในเขตจังหวัดบุรีรัมย์

๔.ยุทธศาสตร์การพัฒนาการศึกษา ศาสนา และวัฒนธรรม

๔.๑ แนวทางการพัฒนาเพื่อส่งเสริมการบริหารจัดการศึกษา

แผนงานการศึกษา

ที่	โครงการ/กิจกรรม	วัตถุประสงค์	เป้าหมาย (ผลผลิตของ โครงการ)	งบประมาณและที่ผ่านมา					ตัวชี้วัด KPI	ผลที่คาดว่าจะ ได้รับ	หน่วยงานที่ รับผิดชอบ
				๒๕๖๖	๒๕๖๗	๒๕๖๘	๒๕๖๙	๒๕๗๐			
๑๘ ✓	โครงการสนับสนุนค่าใช้จ่ายการ บริหารสถานศึกษาเงินอุดหนุน สำหรับสนับสนุน(อาหารกลางวัน ) ในศูนย์พัฒนาเด็กเล็กองค์การ บริหารส่วนตำบลกระสัง	เพื่อให้เด็กมี ได้รับ สารอาหาร ตามหลัก โภชนาการ	เด็กสังกัด องค์การบริหาร ส่วนตำบล กระสัง	๑,๖๐๐ (งบอุดหนุน)	๑,๖๐๐ (งบอุดหนุน)	๑,๖๐๐ (งบอุดหนุน)	๑,๖๐๐ (งบอุดหนุน)	๑,๖๐๐ (งบอุดหนุน)	๑ ปีการศึกษา	เด็กนักเรียนมี หนังสือเรียน ด้านคิดเป็นร้อย ละ ๘๕	กองการศึกษา
๑๙ ✓	โครงการสนับสนุนค่าใช้จ่ายการ บริหารสถานศึกษาเงินอุดหนุน สำหรับสนับสนุน(อาหารกลางวัน)ใน ศูนย์พัฒนาเด็กเล็กบ้านสำโรงพัฒนา	เพื่อให้เด็ก นักเรียน ได้รับอาหาร ตามหลัก โภชนาการ	สังกัดองค์การ บริหารส่วน ตำบลกระสัง บ้านห้วยาคา ๘ คน	๑๑๓,๖๐๐ (งบอุดหนุน)	๑๑๓,๖๐๐ (งบอุดหนุน)	๑๑๓,๖๐๐ (งบอุดหนุน)	๑๑๓,๖๐๐ (งบอุดหนุน)	๑๑๓,๖๐๐ (งบอุดหนุน)	๑ ปีการศึกษา	เด็กนักเรียนมี ได้รับอาหารตาม หลักโภชนาการ เป็นร้อยละ ๘๕	กองการศึกษา
๒๐	โครงการสนับสนุนค่าใช้จ่ายการ บริหารสถานศึกษาเงินอุดหนุน สำหรับ(อาหารกลางวัน)ในศูนย์ พัฒนาเด็กบ้านห้วยาคา	เพื่อให้ อาหารตาม หลักโภชน การ	สังกัดศูนย์ พัฒนาเด็กเล็ก องค์การบริหาร ส่วนตำบล กระสัง ๓๓ คน	๖,๖๐๐ (งบอุดหนุน)	๖,๖๐๐ (งบอุดหนุน)	๖,๖๐๐ (งบอุดหนุน)	๖,๖๐๐ (งบอุดหนุน)	๖,๖๐๐ (งบอุดหนุน)	๑ ปีการศึกษา	เด็กนักเรียนมี อุปกรณ์การ เรียนคิดเป็นร้อย ละ ๘๕	กองการศึกษา

รายละเอียดโครงการพัฒนา  
แผนพัฒนาท้องถิ่น(พ.ศ. ๒๕๖๖- ๒๕๗๐)  
องค์การบริหารส่วนตำบลกระสัง อำเภอสตึก จังหวัดบุรีรัมย์

ยุทธศาสตร์จังหวัดที่ ด้านบริหารจัดการ

ยุทธศาสตร์การพัฒนาขององค์กรปกครองส่วนท้องถิ่นในเขตจังหวัดบุรีรัมย์

๔.ยุทธศาสตร์การพัฒนาการศึกษา ศาสนา และวัฒนธรรม

๔.๑ แนวทางการพัฒนาเพื่อส่งเสริมการบริหารจัดการศึกษา

แผนงานการศึกษา

ที่	โครงการ/กิจกรรม	วัตถุประสงค์	เป้าหมาย (ผลผลิตของ โครงการ)	งบประมาณและที่ผ่านมา					ตัวชี้วัด KPI	ผลที่คาดว่าจะ ได้รับ	หน่วยงานที่ รับผิดชอบ
				๒๕๖๖	๒๕๖๗	๒๕๖๘	๒๕๖๙	๒๕๗๐			
๒๑	โครงการจัดหาเครื่องเล่นสนาม และเครื่องเล่นเสริมพัฒนาการ ปฐมวัย	เพื่อให้เด็กมีมี เครื่องเล่นสนาม	เด็กในศูนย์พัฒนา เด็กเล็กสังกัด องค์การบริหารส่วน ตำบลกระสัง	๕๐,๔๐๐ (งบ อบต.)	๕๐,๔๐๐ (งบ อบต.)	๕๐,๔๐๐ (งบ อบต.)	๕๐,๔๐๐ (งบ อบต.)	๕๐,๔๐๐ (งบ อบต.)	๑ ปีการศึกษา	มีงานบ้านงาน ครัวคิดเป็นร้อย ละ ๘๕	กองการศึกษา
๒๒ ✓	ค่าอาหารเสริม(นม)ให้ศูนย์ พัฒนาเด็กเล็กองค์การบริหาร ส่วนตำบลกระสัง	เพื่อให้เด็กได้รับ อาหารเสริมนม ตามหลัก โภชนาการ อบต. กระสัง	ศูนย์พัฒนาเด็กเล็ก ตำบลกระสัง	๖๘,๖๐๐ (งบอุดหนุน)	๖๘,๖๐๐ (งบอุดหนุน)	๖๘,๖๐๐ (งบอุดหนุน)	๖๘,๖๐๐ (งบอุดหนุน)	๖๘,๖๐๐ (งบอุดหนุน)	๑ ปีการศึกษา	เด็กนักเรียนมี หนังสือเรียนคิด เป็นร้อยละ ๘๕	กองการศึกษา
๒๓ ✓	ค่าอาหารเสริม(นม)ให้แก่ศูนย์ พัฒนาเด็กเล็กบ้านสำโรงพัฒนา	เพื่อให้เด็กได้รับ อาหารเสริมนม ตามหลัก โภชนาการ	ศูนย์พัฒนาเด็กบ้าน สำโรงพัฒนา	๖๘,๖๐๐ (งบอุดหนุน)	๖๘,๖๐๐ (งบอุดหนุน)	๖๘,๖๐๐ (งบอุดหนุน)	๖๘,๖๐๐ (งบอุดหนุน)	๖๘,๖๐๐ (งบอุดหนุน)	๑ ปีการศึกษา	เด็กนักเรียน ได้รับอาหาร เสริมนมคิดเป็น ร้อยละ ๘๕	กองการศึกษา

รายละเอียดโครงการพัฒนา  
แผนพัฒนาท้องถิ่น(พ.ศ. ๒๕๖๖- ๒๕๗๐)  
องค์การบริหารส่วนตำบลกระสัง อำเภอสตึก จังหวัดบุรีรัมย์

ยุทธศาสตร์จังหวัดที่ ด้านบริหารจัดการ

ยุทธศาสตร์การพัฒนาขององค์กรปกครองส่วนท้องถิ่นในเขตจังหวัดบุรีรัมย์

๔.ยุทธศาสตร์การพัฒนาการศึกษา ศาสนา และวัฒนธรรม

๔.๑ แนวทางการพัฒนาเพื่อส่งเสริมการบริหารจัดการศึกษา

แผนงานการศึกษา

ที่	โครงการ/กิจกรรม	วัตถุประสงค์	เป้าหมาย (ผลผลิตของ โครงการ)	งบประมาณและที่ผ่านมา					ตัวชี้วัด KPI	ผลที่คาดว่าจะได้รับ	หน่วยงานที่ รับผิดชอบ
				๒๕๖๖	๒๕๖๗	๒๕๖๘	๒๕๖๙	๒๕๗๐			
๒๔	ค่าอาหารเสริม(นม)ให้ศูนย์พัฒนาเด็กเล็กบ้านหญ้าคา	เพื่อให้เด็กได้รับอาหารตามหลักโภชนาการ	เด็กสังกัดองค์การบริหารส่วนตำบลกระสัง	๓๙๑,๐๒๐ (งบอุดหนุน)	๓๙๑,๐๒๐ (งบอุดหนุน)	๓๙๑,๐๒๐ (งบอุดหนุน)	๓๙๑,๐๒๐ (งบอุดหนุน)	๓๙๑,๐๒๐ (งบอุดหนุน)	๑ ปี การศึกษา	เด็กนักเรียนได้รับอาหารตามหลักโภชนาการเรียนคิดเป็นร้อยละ ๘๕	กองการศึกษา
๒๕	ค่าอาหารเสริม(นม)ให้ศูนย์พัฒนาเด็กเล็กวัดศรีสำรวมจิต(หนองยาง)	เพื่อให้เด็กได้รับอาหารเสริม(นม)ตามหลักโภชนาการ	ศพด.วัดศรีสำรวมจิต(หนองยาง)	๑๖๙,๗๘๕ (งบอุดหนุน)	๑๖๙,๗๘๕ (งบอุดหนุน)	๑๓๙,๗๘๕ (งบอุดหนุน)	๑๖๙,๗๘๕ (งบอุดหนุน)	๑๖๙,๗๘๕ (งบอุดหนุน)	๑ ปี การศึกษา	เด็กนักเรียนได้รับอาหารเสริม(นม)ตามหลักโภชนาการเรียนคิดเป็นร้อยละ ๘๕	กองการศึกษา
๒๖	ค่าอาหารเสริม(นม)โรงเรียนบ้านกระสัง	เพื่อให้เด็กได้รับอาหารตามหลักโภชนาการ	โรงเรียนบ้านกระสัง	๑๑๓,๑๙๐ (งบอุดหนุน)	๑๑๓,๑๙๐ (งบอุดหนุน)	๑๑๓,๑๙๐ (งบอุดหนุน)	๑๑๓,๑๙๐ (งบอุดหนุน)	๑๑๓,๑๙๐ (งบอุดหนุน)	๑ ปี การศึกษา	เด็กนักเรียนได้รับอาหารตามหลักโภชนาการเรียนคิดเป็นร้อยละ ๘๕	กองการศึกษา

**รายละเอียดโครงการพัฒนา**  
**แผนพัฒนาพัฒนาท้องถิ่น(พ.ศ. ๒๕๖๖- ๒๕๗๐)**  
**องค์การบริหารส่วนตำบลกระสัง อำเภอสตึก จังหวัดบุรีรัมย์**

ยุทธศาสตร์จังหวัดที่ ด้านบริหารจัดการ

ยุทธศาสตร์การพัฒนาขององค์กรปกครองส่วนท้องถิ่นในเขตจังหวัดบุรีรัมย์

๔.ยุทธศาสตร์การพัฒนาการศึกษา ศาสนา และวัฒนธรรม

๔.๑ แนวทางการพัฒนาเพื่อส่งเสริมการบริหารจัดการศึกษา

**แผนงานการศึกษา**

ที่	โครงการ/กิจกรรม	วัตถุประสงค์	เป้าหมาย (ผลผลิตของ โครงการ)	งบประมาณและที่ผ่านมา					ตัวชี้วัด KPI	ผลที่คาดว่าจะ ได้รับ	หน่วยงานที่ รับผิดชอบ
				๒๕๖๖	๒๕๖๗	๒๕๖๘	๒๕๖๙	๒๕๗๐			
๒๗ ✓	ค่าอาหารเสริม(นม)โรงเรียน บ้านหนองปูนสำโรง	เพื่อให้เด็กได้รับ อาหารเสริม(นม) ตามหลักโภชนาการ	โรงเรียนบ้านหนอง ปูน	๑๐๘,๐๔๕ (งบอุดหนุน)	๑๐๘,๐๔๕ (งบอุดหนุน)	๑๐๘,๐๔๕ (งบอุดหนุน)	๑๐๘,๐๔๕ (งบอุดหนุน)	๑๐๘,๐๔๕ (งบอุดหนุน)	๑ ปีการศึกษา	เด็กนักเรียนได้รับ อาหารเสริม(นม) ตามหลัก โภชนาการเรียน คิดเป็นร้อยละ ๘๕	กอง การศึกษา
๒๘ ✓	ค่าอาหารเสริม(นม)โรงเรียน บ้านหนองจานหนองยาง	เพื่อให้เด็กได้รับ อาหารเสริม(นม)	โรงเรียนบ้านหนอง จาน	๖๘,๖๔๐ (งบอุดหนุน)	๖๘,๖๔๐ (งบอุดหนุน)	๖๘,๖๔๐ (งบอุดหนุน)	๖๘,๖๔๐ (งบอุดหนุน)	๖๘,๖๔๐ (งบอุดหนุน)	๑ ปีการศึกษา	เด็กนักเรียนได้รับ อาหารเสริม(นม) ตามหลัก โภชนาการเรียน คิดเป็นร้อยละ ๘๕	กอง การศึกษา
๒๙ ✓	ค่าอาหารเสริม(นม)ให้โรงเรียน บ้านหญ้าคา	เพื่อให้เด็กได้รับ อาหารเสริม(นม) ตามหลักโภชนาการ	โรงเรียนบ้านหญ้า คา	๔๕,๗๖๐ (งบอุดหนุน)	๔๕,๗๖๐ (งบอุดหนุน)	๔๕,๗๖๐ (งบอุดหนุน)	๔๕,๗๖๐ (งบอุดหนุน)	๔๕,๗๖๐ (งบอุดหนุน)	๑ ปีการศึกษา	เด็กนักเรียนได้รับ อาหารเสริม(นม) ตามหลัก โภชนาการเรียน คิดเป็นร้อยละ ๘๕	กอง การศึกษา

**รายละเอียดโครงการพัฒนา**  
**แผนพัฒนาท้องถิ่น(พ.ศ. ๒๕๖๖- ๒๕๗๐)**  
**องค์การบริหารส่วนตำบลกระสัง อำเภอสตึก จังหวัดบุรีรัมย์**

ยุทธศาสตร์จังหวัดที่ ด้านบริหารจัดการ

ยุทธศาสตร์การพัฒนาขององค์กรปกครองส่วนท้องถิ่นในเขตจังหวัดบุรีรัมย์

๔.ยุทธศาสตร์การพัฒนาการศึกษา ศาสนา และวัฒนธรรม

๔.๑ แนวทางการพัฒนาเพื่อส่งเสริมการบริหารจัดการศึกษา

**แผนงานการศึกษา**

ที่	โครงการ/กิจกรรม	วัตถุประสงค์	เป้าหมาย (ผลผลิตของ โครงการ)	งบประมาณและที่ผ่านมา					ตัวชี้วัด KPI	ผลที่คาดว่าจะ ได้รับ	หน่วยงานที่ รับผิดชอบ
				๒๕๖๖	๒๕๖๗	๒๕๖๘	๒๕๖๙	๒๕๗๐			
๓๐	ค่าอาหารเสริม(นม) ศูนย์พัฒนาเด็ก เล็กบ้านหญ้าคา จำนวน ๒๑ คนๆละ ๘ บาท จำนวน ๒๖๐ วัน	เพื่อให้เด็ก ได้รับอาหาร ตามหลัก โภชนาการ	ศูนย์พัฒนาเด็กเล็ก บ้านหญ้าคา	๔๓,๖๘๐ (งบอุดหนุน)	๔๓,๖๘๐ (งบอุดหนุน)	๔๓,๖๘๐ (งบอุดหนุน)	๔๓,๖๘๐ (งบอุดหนุน)	๔๓,๖๘๐ (งบอุดหนุน)	๑ ปีการศึกษา	เด็กนักเรียนได้รับ อาหารเสริม(นม) ตามหลัก โภชนาการเรียน คิดเป็นร้อยละ ๘๕	กอง การศึกษา
๓๑	ค่าอาหารเสริม(นม) ศูนย์พัฒนาเด็ก เล็กวัดศรีสำรวมจิต(หนองยาง) จำนวน ๑๗ คนๆละ๘ บาท จำนวน ๒๖๐ วัน	เพื่อให้เด็ก ได้รับอาหาร เสริมนม	วัดศรีสำรวมจิต (หนองยาง)	๓๕,๓๖๐ (งบอุดหนุน)	๓๕,๓๖๐ (งบอุดหนุน)	๓๕,๓๖๐ (งบอุดหนุน)	๓๕,๓๖๐ (งบอุดหนุน)	๓๕,๓๖๐ (งบอุดหนุน)	๑ ปีการศึกษา	เด็กนักเรียนได้รับ อาหารเสริม(นม) ตามหลัก โภชนาการเรียน คิดเป็นร้อยละ ๘๕	กอง การศึกษา
๓๒	ค่าอาหารเสริม(นม)โรงเรียนบ้าน กระสัง จำนวน ๑๙๔ คนๆละ ๘ บาท จำนวน ๑๔๐ วัน (ภาคเรียน ที่ ๒ )	เพื่อให้เด็ก ได้รับอาหาร ตามหลัก โภชนาการ	โรงเรียนบ้านกระสัง จำนวน ๑๙๔ คนๆ ละ ๘ บาท จำนวน ๑๔๐ วัน (ภาค เรียนที่ ๒ )	๒๑๗,๒๘๐ (งบอุดหนุน)	๒๑๗,๒๘๐ (งบอุดหนุน)	๒๑๗,๒๘๐ (งบอุดหนุน)	๒๑๗,๒๘๐ (งบอุดหนุน)	๒๑๗,๒๘๐ (งบอุดหนุน)	๑ ปีการศึกษา	เด็กนักเรียนได้รับ อาหารเสริม(นม) ตามหลัก โภชนาการเรียน คิดเป็นร้อยละ ๘๕	กอง การศึกษา

**รายละเอียดโครงการพัฒนา**  
**แผนพัฒนาท้องถิ่น(พ.ศ. ๒๕๖๖- ๒๕๗๐)**  
**องค์การบริหารส่วนตำบลกระสัง อำเภอสตึก จังหวัดบุรีรัมย์**

ยุทธศาสตร์จังหวัดที่ ด้านบริหารจัดการ

ยุทธศาสตร์การพัฒนาขององค์กรปกครองส่วนท้องถิ่นในเขตจังหวัดบุรีรัมย์

๔.ยุทธศาสตร์การพัฒนาการศึกษา ศาสนา และวัฒนธรรม

๔.๑ แนวทางการพัฒนาเพื่อส่งเสริมการบริหารจัดการศึกษา

**แผนงานการศึกษา**

ที่	โครงการ/กิจกรรม	วัตถุประสงค์	เป้าหมาย (ผลผลิตของ โครงการ)	งบประมาณและที่ผ่านมา					ตัวชี้วัด KPI	ผลที่คาดว่าจะ ได้รับ	หน่วยงานที่ รับผิดชอบ
				๒๕๖๖	๒๕๖๗	๒๕๖๘	๒๕๖๙	๒๕๗๐			
๓๓	ค่าอาหารเสริม(นม) โรงเรียนบ้านหนองปูนสำโรง จำนวน ๙๗ คนๆ ละ ๘ บาท จำนวน ๒๖๐ วัน (ภาคเรียนที่ ๒)	เพื่อให้เด็กได้รับอาหารตามหลักโภชนาการ	โรงเรียนบ้านหนองปูนสำโรง	๒๐๑,๗๖๐ (งบอุดหนุน)	๒๐๑,๗๖๐ (งบอุดหนุน)	๒๐๑,๗๖๐ (งบอุดหนุน)	๒๐๑,๗๖๐ (งบอุดหนุน)	๒๐๑,๗๖๐ (งบอุดหนุน)	๑ ปีการศึกษา	เด็กนักเรียนได้รับอาหารเสริม(นม)ตามหลักโภชนาการเรียนคิดเป็นร้อยละ ๘๕	กองการศึกษา
๓๔	ค่าอาหารเสริม(นม) โรงเรียนบ้านหนองยางหนองจาน จำนวน ๗๑ คนๆละ ๘ บาท จำนวน ๒๖๐ วัน (ภาคเรียนที่ ๒)	เพื่อให้เด็กได้รับอาหารเสริมนม	โรงเรียนบ้านหนองยางหนองจาน	๑๔๗,๖๘๐ (งบอุดหนุน)	๑๔๗,๖๘๐ (งบอุดหนุน)	๑๔๗,๖๘๐ (งบอุดหนุน)	๑๔๗,๖๘๐ (งบอุดหนุน)	๑๔๗,๖๘๐ (งบอุดหนุน)	๑ ปีการศึกษา	เด็กนักเรียนได้รับอาหารเสริม(นม)ตามหลักโภชนาการเรียนคิดเป็นร้อยละ ๘๕	กองการศึกษา
๓๕	ค่าอาหารเสริม(นม)โรงเรียนบ้านหญ้าคา จำนวน ๕๗ คนๆละ ๘ บาท จำนวน ๒๖๐ วัน (ภาคเรียนที่ ๒ )	เพื่อให้เด็กได้รับอาหารตามหลักโภชนาการ	โรงเรียนบ้านหญ้าคา จำนวน ๕๗ คนๆละ ๘ บาท จำนวน ๒๖๐ วัน (ภาคเรียนที่ ๒ )	๑๑๘,๕๖๐ (งบอุดหนุน)	๑๑๘,๕๖๐ (งบอุดหนุน)	๑๑๘,๕๖๐ (งบอุดหนุน)	๑๑๘,๕๖๐ (งบอุดหนุน)	๑๑๘,๕๖๐ (งบอุดหนุน)	๑ ปีการศึกษา	เด็กนักเรียนได้รับอาหารเสริม(นม)ตามหลักโภชนาการเรียนคิดเป็นร้อยละ ๘๕	กองการศึกษา



**รายละเอียดโครงการพัฒนา**  
**แผนพัฒนาท้องถิ่น(พ.ศ. ๒๕๖๖- ๒๕๗๐)**  
**องค์การบริหารส่วนตำบลกระสัง อำเภอสตึก จังหวัดบุรีรัมย์**

ยุทธศาสตร์จังหวัดที่ ด้านบริหารจัดการ

ยุทธศาสตร์การพัฒนาขององค์กรปกครองส่วนท้องถิ่นในเขตจังหวัดบุรีรัมย์

๔.ยุทธศาสตร์การพัฒนาการศึกษา ศาสนา และวัฒนธรรม

๔.๑ แนวทางการพัฒนาเพื่อส่งเสริมการบริหารจัดการศึกษา

**แผนงานการศึกษา**

ที่	โครงการ/กิจกรรม	วัตถุประสงค์	เป้าหมาย (ผลผลิตของ โครงการ)	งบประมาณและที่ผ่านมา					ตัวชี้วัด KPI	ผลที่คาดว่าจะ ได้รับ	หน่วยงานที่ รับผิดชอบ
				๒๕๖๖	๒๕๖๗	๒๕๖๘	๒๕๖๙	๒๕๗๐			
๓๖	สนับสนุนอาหารกลางวันโรงเรียนสังกัดสำนักงานคณะกรรมการการศึกษาขั้นพื้นฐาน(สพฐ.)ให้เด็ก ป๑-ป๖ โรงเรียนบ้านกระสัง จำนวน ๑๙๔ คนๆล ๒๑ บาทต่อคน จำนวน ๒๐๐ วัน	เพื่อให้เด็กได้รับอาหารตามหลักโภชนาการ	โรงเรียนบ้านกระสัง	๘๑๔,๘๐๐ (งบอุดหนุน)	๘๑๔,๘๐๐ (งบอุดหนุน)	๘๑๔,๘๐๐ (งบอุดหนุน)	๘๑๔,๘๐๐ (งบอุดหนุน)	๘๑๔,๘๐๐ (งบอุดหนุน)	๑ ปีการศึกษา	เด็กนักเรียนได้รับอาหารกลางวันตามหลักโภชนาการเรียนคิดเป็นร้อยละ ๘๕	กองการศึกษา
๓๗	สนับสนุนอาหารกลางวันโรงเรียนสังกัดสำนักงานคณะกรรมการการศึกษาขั้นพื้นฐาน(สพฐ)ให้เด็ก ป๑-ป๖ โรงเรียนบ้านหญ้าคา จำนวน ๕๗ คนๆละ ๒๑ บาทต่อคน จำนวน ๒๐๐ วัน	เพื่อให้เด็กได้รับอาหารเสริมนม	โรงเรียนบ้านหญ้าคา	๒๓๙,๔๐๐ (งบอุดหนุน)	๒๓๙,๔๐๐ (งบอุดหนุน)	๒๓๙,๔๐๐ (งบอุดหนุน)	๒๓๙,๔๐๐ (งบอุดหนุน)	๒๓๙,๔๐๐ (งบอุดหนุน)	๑ ปีการศึกษา	เด็กนักเรียนได้รับอาหารกลางวันตามหลักโภชนาการเรียนคิดเป็นร้อยละ ๘๕	กองการศึกษา
๓๘	สนับสนุนอาหารกลางวันโรงเรียนสังกัดสำนักงานคณะกรรมการการศึกษาขั้นพื้นฐาน(สพฐ)ให้เด็ก ป๑-ป๖ โรงเรียนบ้านหนองปูนสำโรง จำนวน ๙๗ คนๆละ ๒๑ บาทต่อคน จำนวน ๒๐๐ วัน	เพื่อให้เด็กได้รับอาหารตามหลักโภชนาการ	โรงเรียนหนองปูน	๔๐๗,๔๐๐ (งบอุดหนุน)	๔๐๗,๔๐๐ (งบอุดหนุน)	๔๐๗,๔๐๐ (งบอุดหนุน)	๔๐๗,๔๐๐ (งบอุดหนุน)	๔๐๗,๔๐๐ (งบอุดหนุน)	๑ ปีการศึกษา	เด็กนักเรียนได้รับอาหารกลางวันตามหลักโภชนาการเรียนคิดเป็นร้อยละ ๘๕	กองการศึกษา

รายละเอียดโครงการพัฒนา  
แผนพัฒนาท้องถิ่น(พ.ศ. ๒๕๖๖- ๒๕๗๐)  
องค์การบริหารส่วนตำบลกระสัง อำเภอสตึก จังหวัดบุรีรัมย์

ยุทธศาสตร์จังหวัดที่ ด้านบริหารจัดการ

ยุทธศาสตร์การพัฒนาขององค์กรปกครองส่วนท้องถิ่นในเขตจังหวัดบุรีรัมย์

๔.ยุทธศาสตร์การพัฒนาการศึกษา ศาสนา และวัฒนธรรม

๔.๑ แนวทางการพัฒนาเพื่อส่งเสริมการบริหารการจัดการศึกษา

แผนงานการศึกษา

ที่	โครงการ/กิจกรรม	วัตถุประสงค์	เป้าหมาย (ผลผลิตของ โครงการ)	งบประมาณและที่ผ่านมา					ตัวชี้วัด KPI	ผลที่คาดว่าจะ ได้รับ	หน่วยงานที่ รับผิดชอบ
				๒๕๖๖	๒๕๖๗	๒๕๖๘	๒๕๖๙	๒๕๗๐			
๓๙	สนับสนุนอาหารกลางวันโรงเรียน สังกัดสำนักงานคณะกรรมการ การศึกษาขั้นพื้นฐาน(สพฐ)ให้ อนุบาลและเด็ก ป๑-ป๖ โรงเรียน บ้านหนองยางหนองจาน จำนวน ๗๑ คนๆล ๒๑ บาทต่อคน จำนวน ๒๐๐ วัน	เพื่อให้เด็ก ได้รับอาหาร ตามหลัก โภชนาการ	โรงเรียนบ้านหนอง ยางหนองจาน	๒๙๘,๒๐๐ (งบอุดหนุน)	๒๙๘,๒๐๐ (งบอุดหนุน)	๒๙๘,๒๐๐ (งบอุดหนุน)	๒๙๘,๒๐๐ (งบอุดหนุน)	๒๙๘,๒๐๐ (งบอุดหนุน)	๑ ปีการศึกษา	เด็กนักเรียนได้รับ อาหารกลางวัน ตามหลัก โภชนาการเรียน คิดเป็นร้อยละ ๘๕	กองการศึกษา
๔๐	ค่ากิจกรรมพัฒนาผู้เรียน ศูนย์ พัฒนาเด็กเล็กวัดศรีสำรวมจิต(หนอง ยาง) อายุ ๓-๕ ปี จำนวน ๘ คน ๆละ ๔๓๐ บาทต่อปี	เพื่อให้เด็ก ได้รับอาหาร เสริมนม	โรงเรียนวัดศรี สำรวมจิต(หนอง ยาง)	๓,๔๔๐ (งบอุดหนุน)	๓,๔๔๐ (งบอุดหนุน)	๓,๔๔๐ (งบอุดหนุน)	๓,๔๔๐ (งบอุดหนุน)	๓,๔๔๐ (งบอุดหนุน)	๑ ปีการศึกษา	เด็กนักเรียนได้รับ อาหารกลางวัน ตามหลัก โภชนาการเรียน คิดเป็นร้อยละ ๘๕	กองการศึกษา
๔๑	ค่าเครื่องแบบวัดศรีสำรวมจิต(หนอง ยาง)อายุ ๓-๕ ปี จำนวน ๕ คน ะละ ๓๐๐ บาทต่อปี	เพื่อให้เด็กมี เครื่องแบบใส่	โรงเรียนหนองยาง (วัดศรีสำรวมจิต)	๒,๔๐๐ (งบอุดหนุน)	๒,๔๐๐ (งบอุดหนุน)	๒,๔๐๐ (งบอุดหนุน)	๒,๔๐๐ (งบอุดหนุน)	๒,๔๐๐ (งบอุดหนุน)	๑ ปีการศึกษา	เด็กนักเรียนมี เครื่องแบบใส่คิด เป็นร้อยละ ๘๕	กองการศึกษา

**รายละเอียดโครงการพัฒนา**  
**แผนพัฒนาท้องถิ่น(พ.ศ. ๒๕๖๖- ๒๕๗๐)**  
**องค์การบริหารส่วนตำบลกระสัง อำเภอสตึก จังหวัดบุรีรัมย์**

ยุทธศาสตร์จังหวัดที่ ด้านบริหารจัดการ

ยุทธศาสตร์การพัฒนาขององค์กรปกครองส่วนท้องถิ่นในเขตจังหวัดบุรีรัมย์

๔.ยุทธศาสตร์การพัฒนาการศึกษา ศาสนา และวัฒนธรรม

๔.๑ แนวทางการพัฒนาเพื่อส่งเสริมการบริหารจัดการศึกษา

**แผนงานการศึกษา**

ที่	โครงการ/กิจกรรม	วัตถุประสงค์	เป้าหมาย (ผลผลิตของ โครงการ)	งบประมาณและที่ผ่านมา					ตัวชี้วัด KPI	ผลที่คาดว่าจะ ได้รับ	หน่วยงานที่ รับผิดชอบ
				๒๕๖๖	๒๕๖๗	๒๕๖๘	๒๕๖๙	๒๕๗๐			
๔๒	ค่าใช้จ่ายในการจัดการศึกษา (ค่าจัดการเรียนการสอน)ศูนย์พัฒนา เด็กเล็กวัดศรีสำรวมจิต(หนองยาง)	เพื่อให้เด็ก เรียนรู้ได้ เหมาะสมตาม วัย	วัดศรีสำรวมจิต (หนองยาง)	๒๘,๙๐๐ (งบอุดหนุน)	๒๘,๙๐๐ (งบอุดหนุน)	๒๘,๙๐๐ (งบอุดหนุน)	๒๘,๙๐๐ (งบอุดหนุน)	๒๘,๙๐๐ (งบอุดหนุน)	๑ ปีการศึกษา	พัฒนาการ เหมาะสมตามวัย คิดเป็นร้อยละ ๘๕	กองการศึกษา
๔๓	ค่าหนังสือ ศูนย์พัฒนาเด็กเล็กวัดศรี สำรวมจิต(หนองยาง)อายุ ๓-๕ ปี	เพื่อให้เด็กมี หนังสือเรียน	โรงเรียนวัดศรี สำรวมจิต(หนอง ยาง)	๑,๖๐๐ (งบอุดหนุน)	๑,๖๐๐ (งบอุดหนุน)	๑,๖๐๐ (งบอุดหนุน)	๑,๖๐๐ (งบอุดหนุน)	๑,๖๐๐ (งบอุดหนุน)	๑ ปีการศึกษา	เด็กนักเรียนมี หนังสือคิดเป็น ร้อยละ ๘๕	กองการศึกษา
๔๔	ค่าอุปกรณ์การเรียนศูนย์พัฒนาเด็ก เล็กวัดศรีสำรวมจิต(หนองยาง)อายุ ๓-๕ ปี	เพื่อให้เด็กมี เครื่องแบบใส่	โรงเรียนหนองยาง (วัดศรีสำรวมจิต)	๑,๖๐๐ (งบอุดหนุน)	๑,๖๐๐ (งบอุดหนุน)	๑,๖๐๐ (งบอุดหนุน)	๑,๖๐๐ (งบอุดหนุน)	๑,๖๐๐ (งบอุดหนุน)	๑ ปีการศึกษา	เด็กนักเรียนมี อุปกรณ์การเรียน คิดเป็นร้อยละ ๘๕	กองการศึกษา

รายละเอียดโครงการพัฒนา  
แผนพัฒนาท้องถิ่น(พ.ศ. ๒๕๖๖- ๒๕๗๐)  
องค์การบริหารส่วนตำบลกระสัง อำเภอสตึก จังหวัดบุรีรัมย์

ยุทธศาสตร์จังหวัดที่ ด้านบริหารจัดการ

ยุทธศาสตร์การพัฒนาขององค์กรปกครองส่วนท้องถิ่นในเขตจังหวัดบุรีรัมย์

๔.ยุทธศาสตร์การพัฒนาการศึกษา ศาสนา และวัฒนธรรม

๔.๑ แนวทางการพัฒนาเพื่อส่งเสริมการบริหารจัดการศึกษา

แผนงานการศึกษา

ที่	โครงการ/กิจกรรม	วัตถุประสงค์	เป้าหมาย (ผลผลิตของ โครงการ)	งบประมาณและที่ผ่านมา					ตัวชี้วัด KPI	ผลที่คาดว่าจะ ได้รับ	หน่วยงานที่ รับผิดชอบ
				๒๕๖๖	๒๕๖๗	๒๕๖๘	๒๕๖๙	๒๕๗๐			
๔๕	ค่าอาหารกลางวัน ศูนย์พัฒนาเด็ก เล็กวัดศรีสำรวมจิต(หนองยาง)	เพื่อให้เด็ก ได้รับอาหาร ตามหลัก โภชนาการ	วัดศรีสำรวมจิต (หนองยาง)	๘๗,๔๖๕ (งบอุดหนุน)	๘๗,๔๖๕ (งบอุดหนุน)	๘๗,๔๖๕ (งบอุดหนุน)	๘๗,๔๖๕ (งบอุดหนุน)	๘๗,๔๖๕ (งบอุดหนุน)	๑ ปีการศึกษา	เด็กได้รับอาหาร ตามหลัก โภชนาการคิดเป็น ร้อยละ ๘๕	กองการศึกษา
๔๖	การส่งเสริมศาสนา ศิลปวัฒนธรรม จารีตประเพณีท้องถิ่น	เพื่อสืบสาน ประเพณี วัฒนธรรม	โรงเรียนวัดศรี สำรวมจิต (หนองยาง)	๕,๐๐๐ (งบ อบต.)	๕,๐๐๐ (งบ อบต.)	๕,๐๐๐ (งบ อบต.)	๕,๐๐๐ (งบ อบต.)	๕,๐๐๐ (งบ อบต.)	๑ ปีการศึกษา	สืบสารประเพณี วัฒนธรรมคิดเป็น ร้อยละ ๘๕	กองการศึกษา
๔๗	โครงการส่งเสริมด้านกีฬา นันทนาการ กิจกรรมเด็กและ เยาวชน	เพื่อส่งเสริม การกีฬา	ตำบลกระสัง	๕,๐๐๐ (งบอุดหนุน)	๕,๐๐๐ (งบอุดหนุน)	๕,๐๐๐ (งบอุดหนุน)	๕,๐๐๐ (งบอุดหนุน)	๕,๐๐๐ (งบอุดหนุน)	๑ ปีการศึกษา	เด็กนักเรียนมี อุปกรณ์การเรียน คิดเป็นร้อยละ ๘๕	กองการศึกษา

รายละเอียดโครงการพัฒนา  
แผนพัฒนาท้องถิ่น(พ.ศ. ๒๕๖๖- ๒๕๗๐)  
องค์การบริหารส่วนตำบลกระสัง อำเภอสตึก จังหวัดบุรีรัมย์

ยุทธศาสตร์จังหวัดที่ ด้านบริหารจัดการ

ยุทธศาสตร์การพัฒนาขององค์กรปกครองส่วนท้องถิ่นในเขตจังหวัดบุรีรัมย์

๔.ยุทธศาสตร์การพัฒนาศึกษา ศาสนา วัฒนธรรมกีฬาและนันทนาการ

๔.๑ แนวทางการพัฒนาเพื่อส่งเสริมการบริหารจัดการศึกษา

แผนงานการศึกษา

ที่	โครงการ/กิจกรรม	วัตถุประสงค์	เป้าหมาย (ผลผลิตของ โครงการ)	งบประมาณและที่ผ่านมา					ตัวชี้วัด KPI	ผลที่คาดว่าจะได้รับ	หน่วยงานที่ รับผิดชอบ
				๒๕๖๖	๒๕๖๗	๒๕๖๘	๒๕๖๙	๒๕๗๐			
๔๘	ค่าใช้จ่ายในโครงการณรงคื ประชาสัมพันธ์กิจกรรมกอง การศึกษา	เพื่อให้เด็กปฐมวัย ได้รับอาหารเสริม นม	ศูนย์พัฒนาเด็ก เล็กจำนวน ๓ ศูนย์	๑๕๙,๖๐๐ (งบอุดหนุน)	๑๕๙,๖๐๐ (งบอุดหนุน)	๑๕๙,๖๐๐ (งบอุดหนุน)	๑๕๙,๖๐๐ (งบอุดหนุน)	๑๕๙,๖๐๐ (งบอุดหนุน)	๑ ครั้ง	เด็กปฐมวัย เจริญเติบโตเหมาะสม ตามวัย หมูคิดเป็นร้อยละ ๘๕	กองการศึกษา
๔๙	จัดงานวันเด็กแห่งชาติ	เพื่อส่งเสริม กิจกรรมเด็ก	โรงเรียน , ศูนย์ พัฒนาเด็กเล็ก ในเขตตำบลกระ สังข์	๕๐๐,๐๐๐ (งบ อบต.)	๕๐๐,๐๐๐ (งบ อบต.)	๕๐๐,๐๐๐ (งบ อบต.)	๕๐๐,๐๐๐ (งบ อบต.)	๕๐๐,๐๐๐ (งบ อบต.)	๑ ครั้ง	เด็กนักเรียนมีส่วนร่วม ร่วมกล้าแสดงออกคิด เป็นร้อยละ ๑๐๐	กองการศึกษา
๕๐	ปรับปรุงต่อเติมอาคารศูนย์ พัฒนาเด็กเล็กบ้านสำโรง พัฒนา หมู่ที่ ๔ ตำบลกระสัง อำเภอสตึก จังหวัดบุรีรัมย์	เพื่อให้เป็นอาคาร เรียนที่มีมาตรฐาน	เพื่อให้เด็ก ปฐมวัยมีพื้นที่ เรียนรู้ได้อย่าง เหมาะสมตาม วัย	-	๕๐๐,๐๐๐ (งบ อบต.)	๕๐๐,๐๐๐ (งบ อบต.)	๕๐๐,๐๐๐ (งบ อบต.)	๕๐๐,๐๐๐ (งบ อบต.)	๑ ครั้ง	ได้สถานที่เรียนรู้ที่ มาตรฐานคิดเป็นร้อย ละ ๑๐๐	กองการศึกษา

รายละเอียดโครงการพัฒนา  
แผนพัฒนาท้องถิ่น(พ.ศ. ๒๕๖๖- ๒๕๗๐)  
องค์การบริหารส่วนตำบลกระสัง อำเภอสตึก จังหวัดบุรีรัมย์

ยุทธศาสตร์จังหวัดที่ ด้านบริหารจัดการ

ยุทธศาสตร์การพัฒนาขององค์รปกครองส่วนท้องถิ่นในเขตจังหวัดบุรีรัมย์

๔.ยุทธศาสตร์การพัฒนการศึกษา ศาสนา วัฒนธรรมกีฬาและนันทนาการ

๔.๑ แนวทางการพัฒนาเพื่อส่งเสริมการบริหารการจัดการศึกษา

แผนงานการศึกษา

ที่	โครงการ/กิจกรรม	วัตถุประสงค์	เป้าหมาย (ผลผลิตของ โครงการ)	งบประมาณและที่ผ่านมา					ตัวชี้วัด KPI	ผลที่คาดว่าจะ ได้รับ	หน่วยงานที่ รับผิดชอบ
				๒๕๖๖	๒๕๖๗	๒๕๖๘	๒๕๖๙	๒๕๗๐			
๕๑	โครงการก่อสร้างอาคาร ศูนย์พัฒนาเด็กเล็กบ้าน ลำโรงพัฒนา	เพื่อให้เด็กปฐมวัยมี อาคารเรียนที่ มาตรฐาน	ตามแบบ อบต. กระสัง	๒,๓๐๐,๐๐๐ (งบ อบต.และ อื่นๆ)	-	-	-	-	๑ ครั้ง	เด็กปฐมวัยได้ อาคารเรียนที่ มาตรฐานคิดเป็น ร้อยละ ๑๐๐	กองการศึกษา
๕๒	โครงการก่อสร้างแหล่ง เรียนรู้วัฒนธรรมท้องถิ่น สำหรับเด็กปฐมวัย	เพื่อให้เด็กปฐมวัยได้ มีแหล่งเรียนรู้ชุมชน	เด็กปฐมวัย ตำบลกระสัง	๑๕,๐๐๐ (งบ อบต.)	๑๕,๐๐๐ (งบ อบต.)	๑๕,๐๐๐ (งบ อบต.)	๑๕,๐๐๐ (งบ อบต.)	๑๕,๐๐๐ (งบ อบต.)	๑ ครั้ง	เด็กปฐมวัยมีแหล่ง เรียนรู้วัฒนธรรม คิดเป็นร้อยละ ๘๐	กองการศึกษา
๕๓	โครงการเสริมสร้าง การเล่นตามภูมิปัญญา ท้องถิ่นสำหรับเด็กปฐมวัย	เพื่อให้เด็กปฐมวัยมี แหล่งเรียนรู้ของภูมิ ปัญญาท้องถิ่น	เด็กปฐมวัย ตำบลกระสัง	๑๕,๐๐๐ (งบ อบต.)	๑๕,๐๐๐ (งบ อบต.)	๑๕,๐๐๐ (งบ อบต.)	๑๕,๐๐๐ (งบ อบต.)	๑๕,๐๐๐ (งบ อบต.)	๑ ครั้ง	เด็กปฐมวัยมีแหล่ง เรียนรู้ตามภูมิ ปัญญาท้องถิ่นคิด เป็นร้อยละ ๘๐	กองการศึกษา

รายละเอียดโครงการพัฒนา  
แผนพัฒนาท้องถิ่น(พ.ศ. ๒๕๖๖- ๒๕๗๐)  
องค์การบริหารส่วนตำบลกระสัง อำเภอสตึก จังหวัดบุรีรัมย์

ยุทธศาสตร์จังหวัดที่ ด้านบริหารจัดการ

ยุทธศาสตร์การพัฒนาขององค์กรปกครองส่วนท้องถิ่นในเขตจังหวัดบุรีรัมย์

๔.ยุทธศาสตร์การพัฒนาการศึกษา ศาสนา วัฒนธรรมกีฬาและนันทนาการ

๔.๑ แนวทางการพัฒนาเพื่อส่งเสริมการบริหารจัดการศึกษา

แผนงานการศึกษา

ที่	โครงการ/กิจกรรม	วัตถุประสงค์	เป้าหมาย (ผลผลิตของ โครงการ)	งบประมาณและที่ผ่านมา					ตัวชี้วัด KPI	ผลที่คาดว่าจะ ได้รับ	หน่วยงานที่ รับผิดชอบ
				๒๕๖๖	๒๕๖๗	๒๕๖๘	๒๕๖๙	๒๕๗๐			
๕๔	โครงการศึกษาแหล่ง เรียนรู้นอกสถานที่ของ ศูนย์พัฒนาเด็กเล็ก	เพื่อให้มีพัฒนาการ เหมาะสมตามวัย	ศูนย์พัฒนาเด็กเล็ก จำนวน ๓ ศูนย์	๒๐,๐๐๐ (งบอุดหนุน)	๒๐,๐๐๐ (งบอุดหนุน)	๒๐,๐๐๐ (งบอุดหนุน)	๒๐,๐๐๐ (งบอุดหนุน)	๒๐,๐๐๐ (งบอุดหนุน)	๑ ครั้ง	เด็กมีพัฒนาการ เหมาะสมตามวัย คิดเป็นร้อยละ ๘๕	กอง การศึกษา
๕๕	โครงการส่งเสริมทักษะ ด้านภาษาและการสื่อสาร ของสถานศึกษาในสังกัด	เพื่อส่งเสริมทักษะเด็ก เหมาะสมตามวัย	ศูนย์พัฒนาเด็กเล็กใน เขตตำบลกระสังข์	๕๐๐,๐๐๐ (งบ อบต.)	๕๐๐,๐๐๐ (งบ อบต.)	๕๐๐,๐๐๐ (งบ อบต.)	๕๐๐,๐๐๐ (งบ อบต.)	๕๐๐,๐๐๐ (งบ อบต.)	๑ ครั้ง	เด็กมีทักษะ เหมาะสมตามวัย คิดเป็นร้อยละ ๑๐๐	กอง การศึกษา
๕๖ ✓	โครงการเทศกาลกินปลา น้ำมูลอำเภอสตึก	เพื่อให้เป็นสืบสาน ประเพณีวัฒนธรรม ท้องถิ่นอำเภอสตึก	พื้นที่อำเภอสตึก จังหวัดบุรีรัมย์	๙๐,๐๐๐ (งบ อุดหนุน อื่นๆ)	๙๐,๐๐๐ (งบ อุดหนุน อื่นๆ)	๙๐,๐๐๐ (งบ อุดหนุน อื่นๆ)	๙๐,๐๐๐ (งบ อุดหนุน อื่นๆ)	๙๐,๐๐๐ (งบ อุดหนุน อื่นๆ)	๑ ครั้ง	ประชาชนได้สืบ สานประเพณี ท้องถิ่นคิดเป็น ร้อยละ ๑๐๐	กอง การศึกษา

รายละเอียดโครงการพัฒนา  
แผนพัฒนาท้องถิ่น (พ.ศ. ๒๕๖๖- ๒๕๗๐)  
องค์การบริหารส่วนตำบลกระสัง อำเภอสตึก จังหวัดบุรีรัมย์

ยุทธศาสตร์จังหวัดที่ ด้านบริหารจัดการ

ยุทธศาสตร์การพัฒนาขององค์รปกครองส่วนท้องถิ่นในเขตจังหวัดบุรีรัมย์

๔.ยุทธศาสตร์การพัฒนาการศึกษา ศาสนา วัฒนธรรมกีฬาและนันทนาการ

๔.๑ แนวทางการพัฒนาเพื่อส่งเสริมการบริหารการจัดการศึกษา

แผนงานการศึกษา

ที่	โครงการ/กิจกรรม	วัตถุประสงค์	เป้าหมาย (ผลผลิตของโครงการ)	งบประมาณและที่ผ่านมา					ตัวชี้วัด KPI	ผลที่คาดว่าจะได้รับ	หน่วยงานที่ รับผิดชอบ
				๒๕๖๖	๒๕๖๗	๒๕๖๘	๒๕๖๙	๒๕๗๐			
๕๗	โครงการเฝ้าระวังป้องกันและควบคุมโรคติดต่อในเด็กเล็กและเด็กก่อนวัยเรียน	เพื่อให้เด็กและผู้ปกครองมีความรู้และทักษะเรื่องโรคติดต่อและการป้องกัน	ศูนย์พัฒนาเด็กเล็กภายในตำบลกระสัง	๓๐,๐๐๐ (งบ อบต.)	๓๐,๐๐๐ (งบ อบต.)	๓๐,๐๐๐ (งบ อบต.)	๓๐,๐๐๐ (งบ อบต.)	๓๐,๐๐๐ (งบ อบต.)	๑ ครั้ง	คิดเป็นร้อยละ ๘๕	กองการศึกษา
๕๘	โครงการส่งเสริมทำนุบำรุงพระพุทธศาสนา	เพื่อส่งเสริมประเพณีท้องถิ่น/อนุรักษ์วัฒนธรรมท้องถิ่น	วัดในเขตตำบลกระสัง	๕๐,๐๐๐ (งบ อบต.)	๕๐,๐๐๐ (งบ อบต.)	๕๐,๐๐๐ (งบ อบต.)	๕๐,๐๐๐ (งบ อบต.)	๕๐,๐๐๐ (งบ อบต.)	๑ ครั้ง	อนุรักษ์ประเพณีวัฒนธรรมคิดเป็นคิดเป็นร้อยละ ๑๐๐	กองการศึกษา
๕๙	อุดหนุนงานแข่งเรือยาวอำเภอสตึก	เพื่ออนุรักษ์ประเพณีท้องถิ่น	สำนักงานวัฒนธรรมจังหวัด	๑๐,๐๐๐ (งบ อบต.)	๑๐,๐๐๐ (งบ อบต.)	๑๐,๐๐๐ (งบ อบต.)	๑๐,๐๐๐ (งบ อบต.)	๑๐,๐๐๐ (งบ อบต.)	๑ แห่ง	อนุรักษ์ประเพณีท้องถิ่นคิดเป็นร้อยละ ๑๐๐	กองการศึกษา



รายละเอียดโครงการพัฒนา  
แผนพัฒนาท้องถิ่น(พ.ศ. ๒๕๖๖- ๒๕๗๐)  
องค์การบริหารส่วนตำบลกระสัง อำเภอสตึก จังหวัดบุรีรัมย์

ยุทธศาสตร์จังหวัดที่ ด้านบริหารจัดการ

ยุทธศาสตร์การพัฒนาขององค์รปกครองส่วนท้องถิ่นในเขตจังหวัดบุรีรัมย์

๔.ยุทธศาสตร์การพัฒนาการศึกษา ศาสนา วัฒนธรรมกีฬาและนันทนาการ

๔.๑ แนวทางการพัฒนา เพื่อส่งเสริมการบริหารการจัดการศึกษา

แผนงาน การศึกษา

ที่	โครงการ/กิจกรรม	วัตถุประสงค์	เป้าหมาย (ผลผลิตของ โครงการ)	งบประมาณและที่ผ่านมา					ตัวชี้วัด KPI	ผลที่คาดว่าจะ ได้รับ	หน่วยงานที่ รับผิดชอบ
				๒๕๖๖	๒๕๖๗	๒๕๖๘	๒๕๖๙	๒๕๗๐			
๖๐	อบรมคุณธรรมเด็กนักเรียน	เพื่อส่งเสริมให้เด็กมี จิตใจที่ดีงาม	โรงเรียนในเขต ตำบลกระสัง	-	๕๐,๐๐๐ (งบ อบต.)	๕๐,๐๐๐ (งบ อบต.)	-	๕๐,๐๐๐ (งบ อบต.)	๑ ครั้ง	เด็กมีจิตใจที่ดี งามเป็นคิดเป็น ร้อยละ ๑๐๐	กองการศึกษา
๖๑ ✓	โครงการรับส่งและส่งเสด็จ ณ ท่าอากาศยานบุรีรัมย์	เพื่อเตรียมความพร้อมรับ เสด็จ	ที่ทำการปกครอง อำเภอสตึก	๑๕,๐๐๐ (งบ อบต.)	๑๕,๐๐๐ (งบ อบต.)	๑๕,๐๐๐ (งบ อบต.)	๑๕,๐๐๐ (งบ อบต.)	๑๕,๐๐๐ (งบ อบต.)	๑ ครั้ง	ความพร้อมเสด็จคิด เป็นร้อยละ ๑๐๐	กองการศึกษา
๖๒	ประเพณีวันสารทไทย (สลากภัต)	เพื่ออนุรักษ์ประเพณี วัฒนธรรมไทย	ตำบลกระสัง	๑๐,๐๐๐ (งบ อบต.)	๑๐,๐๐๐ (งบ อบต.)	๑๐,๐๐๐ (งบ อบต.)	๑๐,๐๐๐ (งบ อบต.)	๑๐,๐๐๐ (งบ อบต.)	๑ ครั้ง	คิดเป็นร้อยละ ๘๕	กองการศึกษา
๖๓	โครงการทัศนศึกษาแหล่ง เรียนรู้นอกสถานที่ของศูนย์ พัฒนาเด็กเล็ก	เพื่อให้เด็กได้ศึกษา เรียนรู้นอกสถานที่	ตำบลกระสัง	๕๐,๐๐๐ (งบ อบต.)	๕๐,๐๐๐ (งบ อบต.)	๕๐,๐๐๐ (งบ อบต.)	๕๐,๐๐๐ (งบ อบต.)	๕๐,๐๐๐ (งบ อบต.)	๑ ครั้ง	คิดเป็นร้อยละ ๘๕	กองการศึกษา

**รายละเอียดโครงการพัฒนา**  
**แผนพัฒนาพัฒนาท้องถิ่น(พ.ศ. ๒๕๖๖- ๒๕๗๐)**  
**องค์การบริหารส่วนตำบลกระสัง อำเภอสตึก จังหวัดบุรีรัมย์**

ยุทธศาสตร์จังหวัดที่ ด้านบริหารจัดการ

ยุทธศาสตร์การพัฒนาขององค์รปกครองส่วนท้องถิ่นในเขตจังหวัดบุรีรัมย์

๔.ยุทธศาสตร์การพัฒนาการศึกษา ศาสนา วัฒนธรรมกีฬาและนันทนาการ

๔.๑ แนวทางการพัฒนาเพื่อส่งเสริมการบริหารการจัดการศึกษา

แผนงานการศึกษา

ที่	โครงการ/กิจกรรม	วัตถุประสงค์	เป้าหมาย (ผลผลิตของโครงการ)	งบประมาณและที่ผ่านมา					ตัวชี้วัด KPI	ผลที่คาดว่าจะได้รับ	หน่วยงานที่ รับผิดชอบ
				๒๕๖๖	๒๕๖๗	๒๕๖๘	๒๕๖๙	๒๕๗๐			
๖๔ ✓	อุดหนุนกิจกรรมเหล่า ภาษาอำเภอสตึก/จังหวัด บุรีรัมย์	เพื่อส่งเสริมเหล่า ภาษา	ที่ทำการปกครองจังหวัด บุรีรัมย์	๑๐,๐๐๐ (งบ อบต.)	๑๐,๐๐๐ (งบ อบต.)	๑๐,๐๐๐ (งบ อบต.)	๑๐,๐๐๐ (งบ อบต.)	๑๐,๐๐๐ (งบ อบต.)	๑ ครั้ง	คิดเป็นร้อยละ ๘๕	กองการศึกษา
๖๕ ✓	จัดงานพระราชพิธี/งานรัฐ พิธี	เพื่อส่งเสริมการเข้า ร่วมกิจกรรม	ที่ทำการปกครองอำเภอ สตึก	๕,๐๐๐ (งบ อบต.)	๕,๐๐๐ (งบ อบต.)	๕,๐๐๐ (งบ อบต.)	๕,๐๐๐ (งบ อบต.)	๕,๐๐๐ (งบ อบต.)	๑ ครั้ง	คิดเป็นร้อยละ ๑๐๐	กองการศึกษา
๖๖	โครงการหนุนน้อยบัณฑิต น้อย	เพื่อสร้างขวัญและ กำลังใจเด็กให้มีความ ต้องการในระดับสูงขึ้น	๓ ศูนย์	๒๐,๐๐๐ (งบ อบต.)	๒๐,๐๐๐ (งบ อบต.)	๒๐,๐๐๐ (งบ อบต.)	๒๐,๐๐๐ (งบ อบต.)	๒๐,๐๐๐ (งบ อบต.)	๑ ครั้ง	สร้างขวัญ และกำลังใจ คิดเป็นร้อยละ ๑๐๐	กองการศึกษา
๖๗	จัดซื้อวัสดุงานบ้านงาน ครัวสำหรับศูนย์พัฒนาเด็ก เล็ก	เพื่อให้มีวัสดุใช้ในศูนย์ พัฒนาเด็กเล็ก	จำนวน ๓ ศูนย์	๑๐,๐๐๐ (งบ อบต.)	๑๐,๐๐๐ (งบ อบต.)	๑๐,๐๐๐ (งบ อบต.)	๑๐,๐๐๐ (งบ อบต.)	๑๐,๐๐๐ (งบ อบต.)	๑ ครั้ง	คิดเป็นร้อยละ ๑๐๐	กองการศึกษา
๖๘	ส่งเสริมวิชาการภาคฤดู ร้อน/ ร้อน/	เพื่อส่งเสริมเด็ก นักเรียนเวลาว่าง ในช่วงปิดเทอม	จำนวน ๔ โรงเรียน	๕๐,๐๐๐ (งบ อบต.)	๕๐,๐๐๐ (งบ อบต.)	๕๐,๐๐๐ (งบ อบต.)	๕๐,๐๐๐ (งบ อบต.)	๕๐,๐๐๐ (งบ อบต.)	๑ ครั้ง	คิดเป็นร้อยละ ๘๕	กองการศึกษา

รายละเอียดโครงการ  
แผนพัฒนาท้องถิ่น(พ.ศ. ๒๕๖๖- ๒๕๗๐)  
องค์การบริหารส่วนตำบลกระสัง อำเภอสตึก จังหวัดบุรีรัมย์

ยุทธศาสตร์จังหวัดที่ ด้านบริหารจัดการ

ยุทธศาสตร์การพัฒนาขององค์กรปกครองส่วนท้องถิ่นในเขตจังหวัดบุรีรัมย์

๔.ยุทธศาสตร์การพัฒนาการศึกษา ศาสนา และวัฒนธรรมกีฬาและนันทนาการ

๔.๑ แนวทางการพัฒนาเพื่อส่งเสริมการบริหารจัดการการศึกษา

แผนงานการศึกษา

ที่	โครงการ/กิจกรรม	วัตถุประสงค์	เป้าหมาย (ผลผลิตของ โครงการ)	งบประมาณและที่ผ่านมา					ตัวชี้วัด KPI	ผลที่คาดว่าจะ ได้รับ	หน่วยงานที่ รับผิดชอบ
				๒๕๖๖	๒๕๖๗	๒๕๖๘	๒๕๖๙	๒๕๗๐			
๗๐	จัดกิจกรรมให้ความช่วยเหลือประชาชนตามภารกิจของเหล่ากาชาด	เพื่อส่งเสริมกิจกรรมเหล่ากาชาด จังหวัดบุรีรัมย์	กาชาด จังหวัดบุรีรัมย์	๒๐,๐๐๐ (งบ อบต.)	๒๐,๐๐๐ (งบ อบต.)	๒๐,๐๐๐ (งบ อบต.)	๒๐,๐๐๐ (งบ อบต.)	๒๐,๐๐๐ (งบ อบต.)	๑ ครั้ง	คิดเป็นร้อยละ ๑๐๐	กองการศึกษา
๗๑	โครงการพัฒนาอัจฉริยภาพवादเด็ก	เพื่อได้ฝึกหัดการवादภาพ	จำนวน ๓ ศูนย์	๒๐,๐๐๐ (งบ อบต.)	๒๐,๐๐๐ (งบ อบต.)	๒๐,๐๐๐ (งบ อบต.)	๒๐,๐๐๐ (งบ อบต.)	๒๐,๐๐๐ (งบ อบต.)	๑ ครั้ง	สร้างประสบการณ์ คิดเป็นร้อยละ ๑๐๐	กองการศึกษา
๗๒	โครงการเด็กดีมีวินัยไม่โกง	เพื่อฝึกอบรม เด็ก	จำนวน ๓ ศูนย์	๒๐,๐๐๐ (งบ อบต.)	๒๐,๐๐๐ (งบ อบต.)	๒๐,๐๐๐ (งบ อบต.)	๒๐,๐๐๐ (งบ อบต.)	๒๐,๐๐๐ (งบ อบต.)	๑ ครั้ง	คิดเป็นร้อยละ ๘๕	กองการศึกษา

**รายละเอียดโครงการพัฒนา**  
**แผนพัฒนาท้องถิ่น(พ.ศ. ๒๕๖๖- ๒๕๗๐)**  
**องค์การบริหารส่วนตำบลกระสัง อำเภอสตึก จังหวัดบุรีรัมย์**

ยุทธศาสตร์จังหวัดที่ ด้านบริหารจัดการ

ยุทธศาสตร์การพัฒนาขององค์กรปกครองส่วนท้องถิ่นในเขตจังหวัดบุรีรัมย์

๔.ยุทธศาสตร์การพัฒนาการศึกษา ศาสนา วัฒนธรรม กีฬาและนันทนาการ

๔.๑ แนวทางการพัฒนาเพื่อส่งเสริมการบริหารจัดการการศึกษา

**แผนงานการศึกษาการศึกษา**

ที่	โครงการ/กิจกรรม	วัตถุประสงค์	เป้าหมาย (ผลผลิตของ โครงการ)	งบประมาณและที่ผ่านมา					ตัวชี้วัด KPI	ผลที่คาดว่าจะได้รับ	หน่วยงานที่ รับผิดชอบ
				๒๕๖๖	๒๕๖๗	๒๕๖๘	๒๕๖๙	๒๕๗๐			
๗๓	จัดศูนย์เรียนรู้ระดับตำบล	เพื่อให้ประชาชนได้ เรียนรู้และศึกษา เพิ่มเติม	ตำบลกระสัง	-	-	๕๐,๐๐๐ (งบ อบต.)	๕๐,๐๐๐ (งบ อบต.)	๕๐,๐๐๐ (งบ อบต.)	๑ ครั้ง	คิดเป็นร้อยละ ๑๐๐	กองการศึกษา
๗๔	จัดตั้งห้องสมุดประชาชน	ส่งเสริมและสนับสนุน ให้ประชาชนรักการ อ่าน	ตำบลกระสัง	-	๑๐,๐๐๐ (งบ อบต.)	๑๐,๐๐๐ (งบ อบต.)	๑๐,๐๐๐ (งบ อบต.)	๕๐,๐๐๐ (งบ อบต.)	๑ ครั้ง	คิดเป็นร้อยละ ๑๐๐	กองการศึกษา
๗๕	ค่าไฟฟ้าศูนย์พัฒนาเด็กเล็ก จำนวน ๓ แห่ง	เพื่อจ่ายเป็นค่าไฟฟ้า ศูนย์พัฒนาเด็กเล็ก ตำบลกระสัง	ศูนย์พัฒนาเด็ก เล็กตำบลกระสัง จำนวน ๓ แห่ง	๒๐,๐๐๐ (งบ อบต.)	๒๐,๐๐๐ (งบ อบต.)	๒๐,๐๐๐ (งบ อบต.)	๒๐,๐๐๐ (งบ อบต.)	๒๐,๐๐๐ (งบ อบต.)	๑ ปีงบประมาณ	คิดเป็น ร้อยละ ๘๕	กองการศึกษา
๗๖	ค่าน้ำประปาศูนย์พัฒนาเด็ก เล็กสังกัดตำบลกระสัง จำนวน ๓ แห่ง	เพื่อจ่ายเป็นค่า น้ำประปาศูนย์พัฒนา เด็กเล็กตำบลกระสัง	ศูนย์พัฒนาเด็ก เล็กตำบลกระสัง	๒๐,๐๐๐ (งบ อบต.)	๒๐,๐๐๐ (งบ อบต.)	๒๐,๐๐๐ (งบ อบต.)	๒๐,๐๐๐ (งบ อบต.)	๒๐,๐๐๐ (งบ อบต.)	๑ ปีงบประมาณ	คิดเป็นร้อยละ ๘๕	กองการศึกษา

รายละเอียดโครงการพัฒนา  
แผนพัฒนาท้องถิ่น(พ.ศ. ๒๕๖๖- ๒๕๗๐)  
องค์การบริหารส่วนตำบลกระสัง อำเภอสตึก จังหวัดบุรีรัมย์

ยุทธศาสตร์จังหวัดที่ ด้านบริหารจัดการ

ยุทธศาสตร์การพัฒนาขององค์กรปกครองส่วนท้องถิ่นในเขตจังหวัดบุรีรัมย์

๔.ยุทธศาสตร์การพัฒนาการศึกษา ศาสนา วัฒนธรรม กีฬาและนันทนาการ

๔.๑ แนวทางการพัฒนาเพื่อส่งเสริมการบริหารจัดการการศึกษา

แผนงานการศึกษาการศึกษา

ที่	โครงการ/กิจกรรม	วัตถุประสงค์	เป้าหมาย (ผลผลิตของ โครงการ)	งบประมาณและที่ผ่านมา					ตัวชี้วัด KPI	ผลที่คาดว่าจะได้รับ	หน่วยงานที่ รับผิดชอบ
				๒๕๖๖	๒๕๖๗	๒๕๖๘	๒๕๖๙	๒๕๗๐			
๗๗	ศูนย์พัฒนาเด็กเล็กสะอาด ๓ RS ประชาชน	เพื่อส่งเสริมการรักสะอาด	จำนวน ๓ ศูนย์	๑๐,๐๐๐ (งบ อบต.)	๑๐,๐๐๐ (งบ อบต.)	๑๐,๐๐๐ (งบ อบต.)	๑๐,๐๐๐ (งบ อบต.)	๑๐,๐๐๐ (งบ อบต.)	๑ ครั้ง	คิดเป็นร้อยละ ๑๐๐	กองการศึกษา
๗๘	ค่าจัดการเรียนการสอน ,วัสดุ การศึกษาและเครื่องเล่น พัฒนาการสำหรับเด็ก(รายหัว) วัดศรีสำรวมจิต(หนองยาง)	เพื่อให้เด็กได้มีสื่อ การเรียน	เด็กปฐมวัย จำนวนจำนวน ๑ ศูนย์	๘๐,๐๐๐ (งบอุดหนุน)	๘๐,๐๐๐ (งบอุดหนุน)	๘๐,๐๐๐ (งบอุดหนุน)	๘๐,๐๐๐ (งบอุดหนุน)	๘๐,๐๐๐ (งบอุดหนุน)	๑ ปี การศึกษา	เด็กปฐมวัยสื่อ การเรียนเรียน คิดเป็นร้อยละ ๑๐๐	กองการศึกษา
๗๙	จัดหาอุปกรณ์กีฬาประจำศูนย์ กีฬาตำบลกระสัง	เพื่อให้เด็กได้ออก กำลังกาย	จำนวน ๑ ศูนย์	-	๕๐,๐๐๐ (งบ อบต.)	๕๐,๐๐๐ (งบ อบต.)	๕๐,๐๐๐ (งบ อบต.)	๕๐,๐๐๐ (งบ อบต.)	๑ ครั้ง	คิดเป็นร้อยละ ๑๐๐	กองการศึกษา

รายละเอียดโครงการพัฒนา  
แผนพัฒนาท้องถิ่น(พ.ศ. ๒๕๖๖- ๒๕๗๐)  
องค์การบริหารส่วนตำบลกระสัง อำเภอสตึก จังหวัดบุรีรัมย์

ยุทธศาสตร์จังหวัดที่ ด้านบริหารจัดการ

ยุทธศาสตร์การพัฒนาขององค์กรปกครองส่วนท้องถิ่นในเขตจังหวัดบุรีรัมย์

๔.ยุทธศาสตร์การพัฒนาการศึกษา ศาสนา และวัฒนธรรมกีฬาและนันทนาการ

๔.๒ แนวทางการพัฒนาเพื่อส่งเสริมสนับสนุนกีฬา และนันทนาการ

แผนงานการศาสนา วัฒนธรรม และนันทนาการ

ที่	โครงการ/กิจกรรม	วัตถุประสงค์	เป้าหมาย (ผลผลิตของ โครงการ)	งบประมาณและที่ผ่านมา					ตัวชี้วัด KPI	ผลที่คาดว่าจะได้รับ	หน่วยงานที่ รับผิดชอบ
				๒๕๖๖	๒๕๖๗	๒๕๖๘	๒๕๖๙	๒๕๗๐			
๑	แข่งขันกีฬาตำบล ด้านยาเสพติด	เพื่อให้เยาวชนตำบลกระสัง ปลอดภัยจากยาเสพติด	ตำบลกระสัง	๑๕๐,๐๐๐ (งบ อบต.)	๑๕๐,๐๐๐ (งบ อบต.)	๑๕๐,๐๐๐ (งบ อบต.)	๑๕๐,๐๐๐ (งบ อบต.)	๑๕๐,๐๐๐ (งบ อบต.)	๑ ครั้ง	คิดเป็นร้อยละ ๘๕	กองการศึกษา
๒	โครงการออกกำลังกายเพื่อสุขภาพด้วยการ เต้นแอโรบิค ประกอบเพลง	เพื่อส่งเสริมให้เด็ก มี สุขภาพแข็งแรงด้วยการ ออกกำลังกายอย่าง สม่ำเสมอ	ผู้ปกครอง/เด็ก ศพด.ภายในตำบล กระสัง	๓๐,๐๐๐ (งบ อบต.)	๓๐,๐๐๐ (งบ อบต.)	๓๐,๐๐๐ (งบ อบต.)	๓๐,๐๐๐ (งบ อบต.)	๓๐,๐๐๐ (งบ อบต.)	๑ ครั้ง	คิดเป็นร้อยละ ๘๕	กองการศึกษา
๓	โครงการออกกำลังกายชัชทายสบาย ชีวา	เพื่อส่งเสริมให้ผู้เรียนมี สุขภาพแข็งแรงโดยออก กำลังกายอย่างสม่ำเสมอ	จัดกิจกรรมการออก กำลังกายภายใน ตำบลตอนเช้าทุกวัน	๒๐,๐๐๐ (งบ อบต.)	๒๐,๐๐๐ (งบ อบต.)	๒๐,๐๐๐ (งบ อบต.)	๒๐,๐๐๐ (งบ อบต.)	๒๐,๐๐๐ (งบ อบต.)	๑ ครั้ง	คิดเป็นร้อยละ ๘๕	กองการศึกษา

รายละเอียดโครงการพัฒนา  
แผนพัฒนาท้องถิ่น(พ.ศ. ๒๕๖๖- ๒๕๗๐)  
องค์การบริหารส่วนตำบลกระสัง อำเภอสตึก จังหวัดบุรีรัมย์  
ยุทธศาสตร์จังหวัดที่ ด้านบริหารจัดการ

ยุทธศาสตร์การพัฒนาขององค์กรปกครองส่วนท้องถิ่นในเขตจังหวัดบุรีรัมย์  
๔.ยุทธศาสตร์การพัฒนาศึกษา ศาสนา และวัฒนธรรมกีฬาและนันทนาการ  
๔. ๒ แนวทางการพัฒนาเพื่อส่งเสริมสนับสนุนกีฬา และนันทนาการ  
แผนงานการศึกษา

ที่	โครงการ/กิจกรรม	วัตถุประสงค์	เป้าหมาย (ผลผลิตของโครงการ)	งบประมาณและที่ผ่านมา					ตัวชี้วัด KPI	ผลที่คาดว่าจะได้รับ	หน่วยงานที่ รับผิดชอบ
				๒๕๖๖	๒๕๖๗	๒๕๖๗	๒๕๖๘	๒๕๗๐			
๔	โครงการแข่งขันกีฬา เด็กปฐมวัย	เพื่อส่งเสริมสุขภาพ ร่างกายให้แข็งแรง เหมาะสมตามวัย	ศูนย์พัฒนาเด็กเล็ก จำนวน ๔ ศูนย์อยู่ใน ตำบลกระสัง	-	-	๒๐,๐๐๐ (งบ อบต.)	๒๐,๐๐๐ (งบ อบต.)	๒๐,๐๐๐ (งบ อบต.)	๑ ครั้ง	คิดเป็นร้อยละ ๘๕	กอง การศึกษา

รายละเอียดโครงการพัฒนา  
แผนพัฒนาท้องถิ่น(พ.ศ. ๒๕๖๖- ๒๕๗๐)  
องค์การบริหารส่วนตำบลกระสัง อำเภอสตึก จังหวัดบุรีรัมย์

ยุทธศาสตร์จังหวัดที่ ด้านทรัพยากรธรรมชาติและสิ่งแวดล้อม

ยุทธศาสตร์การพัฒนาขององค์กรปกครองส่วนท้องถิ่นในเขตจังหวัดบุรีรัมย์

๕.ยุทธศาสตร์การพัฒนาด้าน ทรัพยากรธรรมชาติและสิ่งแวดล้อม

๕.๑ แนวทางการ รักษาฟื้นฟูสภาพแวดล้อมและทรัพยากรธรรมชาติ

แผนงานบริหารงานสร้างความเข้มแข็งชุมชน

ลำดับที่	โครงการ/กิจกรรม	วัตถุประสงค์	เป้าหมาย (ผลผลิต ของ โครงการ)	งบประมาณและที่มา					ตัวชี้วัด KPI	ผลที่คาดว่าจะ ได้รับ	หน่วยงานที่ รับผิดชอบ
				๒๕๖๖	๒๕๖๗	๒๕๖๘	๒๕๖๙	๒๕๗๐			
๑	โครงการปลูกต้นไม้เฉลิม พระเกียรติเนื่องในวันมหา มงคลต่างๆ	เพื่อเป็นการอนุรักษ์ สิ่งแวดล้อมเพื่อให้มี สถานที่ท่องเที่ยว	ตำบลกระสัง	๑๐,๐๐๐ (งบ อบต.)	๑๐,๐๐๐ (งบ อบต.)	๑๐,๐๐๐ (งบ อบต.)	๑๐,๐๐๐ (งบ อบต.)	๑๐,๐๐๐ (งบ อบต.)	๑ ปีงบประมาณ	คิดเป็นร้อยละ ๘๐	สำนักปลัด
๒	โครงการคลองสวย น้ำใส ถนนสะอาด ต้นไม้ร่มรื่น	เพื่อเป็นการอนุรักษ์ สิ่งแวดล้อมเพื่อให้มี สถานที่ท่องเที่ยว	ตำบลกระสัง	๒๐,๐๐๐ (งบ อบต.)	๒๐,๐๐๐ (งบ อบต.)	๒๐,๐๐๐ (งบ อบต.)	๒๐,๐๐๐ (งบ อบต.)	๒๐,๐๐๐ (งบ อบต.)	๑ ปีงบประมาณ	คิดเป็นร้อยละ ๘๐	สำนักปลัด
๓	โครงการปลูกต้นไม้ในวันที่ ๓ มิ.ย. วันเฉลิมพระชน พรรษาพระบรมราชินีนาถ	เพื่อเฉลิมฉลองวัน แม่แห่งชาติ	ตำบลกระสัง	๑๐,๐๐๐ (งบ อบต.)	๑๐,๐๐๐ (งบ อบต.)	๑๐,๐๐๐ (งบ อบต.)	๑๐,๐๐๐ (งบ อบต.)	๑๐,๐๐๐ (งบ อบต.)	๑ ปีงบประมาณ	คิดเป็นร้อยละ ๘๐	สำนักปลัด



รายละเอียดโครงการพัฒนา  
แผนพัฒนาท้องถิ่น(พ.ศ. ๒๕๖๖- ๒๕๗๐)  
องค์การบริหารส่วนตำบลกระสัง อำเภอสตึก จังหวัดบุรีรัมย์

ยุทธศาสตร์จังหวัดที่ด้านบริหารจัดการ

ยุทธศาสตร์การพัฒนาขององค์กรปกครองส่วนท้องถิ่นในเขตจังหวัดบุรีรัมย์

๕.ยุทธศาสตร์พัฒนาด้าน ทรัพยากรธรรมชาติและสิ่งแวดล้อม

๕.๑ แนวทางการพัฒนารักษาทรัพยากรธรรมชาติและสิ่งแวดล้อม

แผนงานบริหารงานบริหารงานทั่วไป

ลำดับ ที่	โครงการ/กิจกรรม	วัตถุประสงค์	เป้าหมาย (ผลผลิตของ โครงการ)	งบประมาณและที่มา					ตัวชี้วัด KPI	ผลที่คาดว่าจะ ได้รับ	หน่วยงานที่ รับผิดชอบ
				๒๕๖๖	๒๕๖๗	๒๕๖๘	๒๕๖๙	๒๕๗๐			
๔	โครงการ ๓RS ประชา รัฐ ตำบลกระสัง	เพื่อให้ตำบลกระสัง สะอาดและเพิ่มรายได้ จากการขายขยะ	ภายในตำบล กระสัง	๒๕,๐๐๐ (งบ.อบต.)	๒๕,๐๐๐ (งบ.อบต.)	๒๕,๐๐๐ (งบ.อบต.)	๒๕,๐๐๐ (งบ.อบต.)	๒๕,๐๐๐ (งบ.อบต.)	๑ โครงการ	คิดเป็นร้อยละ ๘๐	สำนักปลัด
๕	ปรับปรุงภูมิทัศน์แหล่ง ท่องเที่ยวตำบลกระสัง	เพื่อให้มีสถานที่ พักผ่อนและการสร้าง ภาพลักษณ์ท่องเที่ยว	ตำบลกระสัง	๑๐,๐๐๐ (งบ อบต. และอื่นๆ)	๑๐,๐๐๐ (งบ อบต. และอื่นๆ)	๑๐,๐๐๐ (งบ อบต. และอื่นๆ)	๑๐,๐๐๐ (งบ อบต.และ อื่นๆ)	๑๐,๐๐๐ (งบ อบต. และอื่นๆ)	๑ โครงการ	คิดเป็นร้อยละ ๘๐	สำนักปลัด
๖	ปรับปรุงภูมิทัศน์บริเวณ องค์การบริหารส่วน ตำบลกระสัง	เพื่อให้บริเวณที่ทำการ องค์การบริหารส่วน ตำบลกระสังมีพื้นที่ พักผ่อนสำหรับผู้มารับ บริการ	ตำบลกระสัง	๑๐,๐๐๐ (งบ อบต. และอื่นๆ)	๑๐,๐๐๐ (งบ อบต. และอื่นๆ)	๑๐,๐๐๐ (งบ อบต. และอื่นๆ)	-	-	๑ โครงการ	คิดเป็นร้อยละ ๘๐	สำนักปลัด
๗	ส่งเสริมสนับสนุนการ ท่องเที่ยวตำบลกระสัง	เพื่อเป็นพักผ่อน	ภายในตำบล กระสัง	๑๐,๐๐๐ (งบ อบต.)	๑๐,๐๐๐ (งบ อบต.)	๑๐,๐๐๐ (งบ อบต.)	๑๐,๐๐๐ (งบ อบต.)	๑๐,๐๐๐ (งบ อบต.)	๑ โครงการ	คิดเป็นร้อยละ ๘๐	สำนักปลัด

รายละเอียดโครงการพัฒนา  
แผนพัฒนาท้องถิ่น (พ.ศ. ๒๕๖๖- ๒๕๗๐)  
องค์การบริหารส่วนตำบลกระสัง อำเภอสตึก จังหวัดบุรีรัมย์

ยุทธศาสตร์จังหวัดที่รักษาความสงบภายใน

ยุทธศาสตร์การพัฒนาขององค์กรปกครองส่วนท้องถิ่นในเขตจังหวัดบุรีรัมย์

๖.ยุทธศาสตร์การพัฒนาด้านสังคม

๖.๑ แนวทางการพัฒนา สร้างความปลอดภัยในชีวิตและทรัพย์สิน

แผนงานการรักษาความสงบภายใน

ที่	โครงการ/กิจกรรม	วัตถุประสงค์	เป้าหมาย (ผลผลิตของ โครงการ)	งบประมาณและที่มา					ตัวชี้วัด KPI	ผลที่คาดว่าจะ ได้รับ	หน่วยงานที่ รับผิดชอบ
				๒๕๖๖	๒๕๖๗	๒๕๖๘	๒๕๖๙	๒๕๗๐			
๑	ค่าตอบแทน อปพร. องค์การบริหารส่วนตำบล กระสัง	เพื่อเป็นสวัสดิการให้กับผู้ ปฏิบัติหน้าที่	อปพร. ใน ตำบลกระสัง	๕,๐๐๐ (งบ อบต.)	๕,๐๐๐ (งบ อบต.)	๕,๐๐๐ (งบ อบต.)	๕,๐๐๐ (งบ อบต.)	๕,๐๐๐ (งบ อบต.)	๑ ปีงบประมาณ ณ	มีคุณภาพชีวิตที่ ดีคิดเป็นร้อยละ ๘๐	สำนักปลัด
๒	ช่วยเหลือผู้ประสบภัยจาก อัคคีภัย วาดภัย อุทกภัย หรือภัยจากธรรมชาติต่างๆ	เพื่อช่วยเหลือผู้ประสบภัย	ม. ๑-๘	๔๐,๐๐๐ (งบ อบต.)	๔๐,๐๐๐ (งบ อบต.)	๔๐,๐๐๐ (งบ อบต.)	๕,๐๐๐ (งบ อบต.)	๔๐,๐๐๐ (งบ อบต.)	๑ ปีงบประมาณ ณ	มีคุณภาพชีวิตที่ ดีคิดเป็นร้อยละ ๘๐	สำนักปลัด
๓	โครงการฝึกอบรม อาสาสมัครป้องกันภัยฝ่าย พลเรือน( อปพร.)หลักสูตร จัดตั้งรุ่นที่ ๓	เพื่อให้ปฏิบัติงานอย่างมี ประสิทธิภาพ	ม. ๑-๘ ตำบล กระสัง	-	-	-	๑๕๐,๐๐๐ (งบ อบต.)	๑๕๐,๐๐๐ (งบ อบต.)	๑ ปีงบประมาณ ณ	มีคุณภาพชีวิตที่ ดีขึ้นคิดเป็นร้อย ละ ๘๐	สำนักปลัด
๔	โครงการเสริมสร้างการรับรู้ เยาวชนก้านการป้องกันและ บรรเทาสาธารณภัย	เพื่อเพิ่มความรู้ให้กับผู้ ปฏิบัติหน้าที่ ด้านสาธารณ ภัยอย่างมีประสิทธิภาพ	หมู่ที่ ๑-๘ ตำบลกระสัง	๑๐๐,๐๐๐ (งบ อบต.)	๑๐๐,๐๐๐ (งบ อบต.)	๑๐๐,๐๐๐ (งบ อบต.)	๑๐๐,๐๐๐ (งบ อบต.)	๑๐๐,๐๐๐ (งบ อบต.)	๑ ครั้ง	ช่วยเหลือผู้ ประสบภัยคิด เป็นร้อยละ ๘๐	สำนักปลัด
๕	โครงการซักซ้อมแผนป้องกัน สาธารณภัย	เพื่อลดอุบัติเหตุทางถนน	ตำบลกระสัง	๑๐,๐๐๐ (งบ อบต.)	๑๐,๐๐๐ (งบ อบต.)	๑๐,๐๐๐ (งบ อบต.)	๑๐,๐๐๐ (งบ อบต.)	๑๐,๐๐๐ (งบ อบต.)	๑ ครั้ง	ลดอุบัติเหตุคิด เป็นร้อยละ ๘๐	สำนักปลัด

รายละเอียดโครงการพัฒนา  
แผนพัฒนาท้องถิ่น(พ.ศ. ๒๕๖๖- ๒๕๗๐)  
องค์การบริหารส่วนตำบลกระสัง อำเภอสตึก จังหวัดบุรีรัมย์

ยุทธศาสตร์จังหวัดที่สังคมและคุณภาพชีวิต

ยุทธศาสตร์การพัฒนาขององค์กรปกครองส่วนท้องถิ่นในเขตจังหวัดบุรีรัมย์

๖.ยุทธศาสตร์การพัฒนาด้าน สังคม

๖.๒ แนวทางการพัฒนา สร้างความปลอดภัยในชีวิตและทรัพย์สิน

แผนงานรักษาความสงบภายใน

ที่	โครงการ/กิจกรรม	วัตถุประสงค์	เป้าหมาย (ผลผลิตของ โครงการ)	งบประมาณและที่มา					ตัวชี้วัด KPI	ผลที่คาดว่าจะ ได้รับ	หน่วยงานที่ รับผิดชอบ
				๒๕๖๖	๒๕๖๗	๒๕๖๘	๒๕๖๙	๒๕๗๐			
๑	โครงการรณรงค์ป้องกัน อุบัติเหตุทางถนนช่วงเทศ สงกรานต์ โครงการเทศกาลวันขึ้นปีใหม่	เพื่อป้องกันการลด อุบัติเหตุทางถนน	ภายในตำบล กระสัง	๕๐,๐๐๐ (งบ อบต.)	๕๐,๐๐๐ (งบ อบต.)	๕๐,๐๐๐ (งบ อบต.)	๕๐,๐๐๐ (งบ อบต.)	๕๐,๐๐๐ (งบ อบต.)	๑ ปีงบประมาณ	ลดอุบัติเหตุได้ คิดเป็นร้อยละ ๘๐	สำนักปลัด
๒	จัดการพยาบาลฉุกเฉิน (อาสาสมัครประจำปี)	เพื่อส่งผู้ป่วยให้ถึง รพ. โดยด่วน	ตำบลกระสัง	๑๐,๐๐๐ (งบ อบต.)	๑๐,๐๐๐ (งบ อบต.)	๑๐,๐๐๐ (งบ อบต.)	๑๐,๐๐๐ (งบ อบต.)	๑๐,๐๐๐ (งบ อบต.)	๑ ปีงบประมาณ	คิดเป็นร้อยละ ๘๐	สำนักปลัด
๓	โครงการฝึกอบรมเจ้าหน้าที่ ประจำรถพยาบาลฉุกเฉิน	เพื่อให้ผู้ป่วยได้รับการ ปฐมพยาบาลเบื้องต้น	ตำบลกระสัง	๕,๐๐๐ (งบ อบต.)	๕,๐๐๐ (งบ อบต.)	๕,๐๐๐ (งบ อบต.)	๕,๐๐๐ (งบ อบต.)	๕,๐๐๐ (งบ อบต.)	๑ ปีงบประมาณ	คิดเป็นร้อยละ ๘๐	สำนักปลัด
๔	ฝึกอบรมทบทวนอาสาสมัคร ป้องกันภัยฝ่ายพลเรือน (อป พร.)อาสาสมัครตำรวจบ้าน (อส.ตร.)	เพื่อฝึกอบรมทบทวน เพิ่มความรู้	อุดหนุนสถานี ตำรวจภูธร สตึก	-	๑๕๐,๐๐๐ (งบ อบต.)	๑๕๐,๐๐๐ (งบ อบต.)	๑๕๐,๐๐๐ (งบ อบต.)	๑๕๐,๐๐๐ (งบ อบต.)	๑ ปีงบประมาณ	คิดเป็นร้อยละ ๘๐	สำนักปลัด

รายละเอียดโครงการพัฒนา  
แผนพัฒนาท้องถิ่น(พ.ศ. ๒๕๖๖- ๒๕๗๐)  
องค์การบริหารส่วนตำบลกระสัง อำเภอสตึก จังหวัดบุรีรัมย์

ยุทธศาสตร์จังหวัดที่สังคมและคุณภาพชีวิต

ยุทธศาสตร์การพัฒนาขององค์กรปกครองส่วนท้องถิ่นในเขตจังหวัดบุรีรัมย์

๖.ยุทธศาสตร์การพัฒนาด้าน สังคม

๖.๒ แนวทางการพัฒนา สร้างความปลอดภัยในชีวิตและทรัพย์สิน

แผนงานรักษาความสงบภายใน

ที่	โครงการ/กิจกรรม	วัตถุประสงค์	เป้าหมาย (ผลผลิตของ โครงการ)	งบประมาณและที่มา					ตัวชี้วัด KPI	ผลที่คาดว่าจะ ได้รับ	หน่วยงานที่ รับผิดชอบ
				๒๕๖๖	๒๕๖๗	๒๕๖๘	๒๕๖๙	๒๕๗๐			
๕	โครงการคนรุ่นใหม่ห่างไกลยาเสพติด	เพื่อให้เด็กและเยาวชนห่างไกลยาเสพติด	ภายในตำบลกระสัง	๒๐,๐๐๐ (งบ อบต.)	๒๐,๐๐๐ (งบ อบต.)	๒๐,๐๐๐ (งบ อบต.)	๒๐,๐๐๐ (งบ อบต.)	๒๐,๐๐๐ (งบ อบต.)	๑ ปีงบประมาณ	คนรุ่นใหม่ห่างไกลยาเสพติดคิดเป็นร้อยละ ๘๐	สำนักปลัด
๖ ✓	โครงการอบรมพัฒนาทักษะความรู้กฎหมายจราจรเบื้องต้น	เพื่อให้ผู้ที่เข้าอบรมได้รับความรู้ด้านกฎหมายและนำความรู้ไปปฏิบัติใช้	อปพร.และเจ้าหน้าที่ที่เกี่ยวข้อง	๒๐,๐๐๐ (งบ อบต.)	๒๐,๐๐๐ (งบ อบต.)	๒๐,๐๐๐ (งบ อบต.)	๒๐,๐๐๐ (งบ อบต.)	๒๐,๐๐๐ (งบ อบต.)	๑ ปีงบประมาณ	ผู้เข้าร่วมได้รับความรู้เพิ่มคิดเป็นร้อยละ ๘๐	สำนักปลัด
๗	โครงการขอรับเงินอุดหนุนศูนย์ปฏิบัติการป้องกันและปราบปรามยาเสพติด (ศป.ปส.อ.สตึก)	เพื่อป้องกันและปราบปรามยาเสพติด	อุดหนุนอำเภอสตึก	๒๐,๐๐๐ (งบ อบต.)	๒๐,๐๐๐ (งบ อบต.)	๒๐,๐๐๐ (งบ อบต.)	๒๐,๐๐๐ (งบ อบต.)	๒๐,๐๐๐ (งบ อบต.)	๑ ปีงบประมาณ	คิดเป็นร้อยละ ๘๐	สำนักปลัด

รายละเอียดโครงการพัฒนา  
แผนพัฒนาท้องถิ่น(พ.ศ. ๒๕๖๖- ๒๕๗๐)  
องค์การบริหารส่วนตำบลกระสัง อำเภอสตึก จังหวัดบุรีรัมย์

ยุทธศาสตร์จังหวัดที่สังคมและคุณภาพชีวิต

ยุทธศาสตร์การพัฒนาขององค์กรปกครองส่วนท้องถิ่นในเขตจังหวัดบุรีรัมย์

๖.ยุทธศาสตร์การพัฒนาด้านสังคม

แนวทางการพัฒนา ส่งเสริมเพิ่มรายได้ ลดรายจ่ายและอุดหนุนส่วนราชการอื่นๆ

๖.๓ แผนงานบริหารงานทั่วไป

ที่	โครงการ/กิจกรรม	วัตถุประสงค์	เป้าหมาย (ผลผลิตของโครงการ)	งบประมาณและที่มา					ตัวชี้วัด KPI	ผลที่คาดว่าจะ ได้รับ	หน่วยงานที่ รับผิดชอบ
				๒๕๖๖	๒๕๖๗	๒๕๖๘	๒๕๖๙	๒๕๗๐			
๑	โครงการสนับสนุนการ ทอผ้าไหมในชุมชน	เพื่อเป็นสินค้าออก ขายสู่ท้องตลาด	ภายในตำบลกระสัง	๑๐,๐๐๐ (งบ อบต.)	๑๐,๐๐๐ (งบ อบต.)	๑๐,๐๐๐ (งบ อบต.)	๑๐,๐๐๐ (งบ อบต.)	๑๐,๐๐๐ (งบ อบต.)	๑ ปีงบประมาณ	ลดอุบัติเหตุได้คิด เป็นร้อยละ ๘๐	สำนักปลัด
๒	จัดตั้งศูนย์ผลิตภัณฑ์ สินค้า otop	เพื่อส่งเสริมอาชีพ เพิ่มรายได้ให้กับ ชุมชน	ตำบลกระสัง	-	-	๑๐,๐๐๐ (งบ อบต.)	๑๐,๐๐๐ (งบ อบต.)	๑๐,๐๐๐ (งบ อบต.)	๑ ปีงบประมาณ	คิดเป็นร้อยละ ๘๐	สำนักปลัด
๓	โครงการอบรมอาชีพ ระยะสั้น(การเลี้ยงผึ้ง โพรง)	เพิ่มความรู้ให้กับ ผู้เข้าร่วมอบรม	ตำบลกระสัง	๒๐,๐๐๐ (งบ อบต.)	๒๐,๐๐๐ (งบ อบต.)	๒๐,๐๐๐ (งบ อบต.)	๒๐,๐๐๐ (งบ อบต.)	๒๐,๐๐๐ (งบ อบต.)	๑ ปีงบประมาณ	ประชาชนมีอาชีพ เสริมคิดเป็นร้อย ละ ๘๐	สำนักปลัด
๔	อุดหนุนกิ่งกาชาด อำเภอสตึก	เพื่ออุดหนุนกิ่ง กาชาด	อำเภอสตึก	๒๕,๐๐๐ (งบ.อบต.)	๒๕,๐๐๐ (งบ.อบต.)	๒๕,๐๐๐ (งบ.อบต.)	๒๕,๐๐๐ (งบ.อบต.)	๒๕,๐๐๐ (งบ.อบต.)	๑ ปีงบประมาณ	เพื่อส่งเสริม อุดหนุนกิ่งกาชาด คิดเป็นร้อยละ ๘๐	สำนักปลัด
๕	โครงการช่วยเหลือ ประชาชนด้าน คุณภาพชีวิต	เพื่อให้ประชาชนมี คุณภาพชีวิตที่ดีขึ้น	ตำบลกระสัง	๑๐,๐๐๐ (งบ.อบต.)	๑๐,๐๐๐ (งบ.อบต.)	๑๐,๐๐๐ (งบ.อบต.)	๑๐,๐๐๐ (งบ.อบต.)	๑๐,๐๐๐ (งบ.อบต.)	๑ ปีงบประมาณ	มีคุณภาพชีวิตที่ดี ขึ้นคิดเป็นร้อยละ ๘๐	สำนักปลัด

รายละเอียดโครงการพัฒนา  
แผนพัฒนาท้องถิ่น(พ.ศ. ๒๕๖๖- ๒๕๗๐)  
องค์การบริหารส่วนตำบลกระสัง อำเภอสตึก จังหวัดบุรีรัมย์

ยุทธศาสตร์จังหวัดที่ ด้านบริหารจัดการ

ยุทธศาสตร์การพัฒนาขององค์กรปกครองส่วนท้องถิ่นในเขตจังหวัดบุรีรัมย์

๗.ยุทธศาสตร์การพัฒนาสาธารณสุข

๗.๑ แนวทางการพัฒนา ส่งเสริมสุขภาพและป้องกันโรค และ บริการจัดการขยะ

แผนงานสาธารณสุข

ที่	โครงการ/กิจกรรม	วัตถุประสงค์	เป้าหมาย (ผลผลิตของ โครงการ)	งบประมาณและที่ผ่านมา					ตัวชี้วัด KPI	ผลที่คาดว่าจะ ได้รับ	หน่วยงานที่ รับผิดชอบ
				๒๕๖๖	๒๕๖๗	๒๕๖๘	๒๕๖๙	๒๕๗๐			
๑	วัคซีนป้องกันโรคพิษสุนัขบ้า	เพื่อป้องกันและ รักษาโรค	ตำบลกระสัง ม. ๑-๘	๑๐๐,๐๐๐ (งบ อบต.)	๑๐๐,๐๐๐ (งบ อบต.)	๑๐๐,๐๐๐ (งบ อบต.)	๑๐๐,๐๐๐ (งบ อบต.)	๑๐๐,๐๐๐ (งบ อบต.)	๑ ครั้ง	คิดเป็น ร้อยละ ๘๕	สำนักปลัด
๒	อุดหนุนกองทุนหลักประกัน สุขภาพตำบลกระสัง	เพื่อส่งเสริม สุขภาพประชาชน	ตำบลกระสัง ม. ๑-๘	๕๐,๐๐๐ (งบ อบต.)	๕๐,๐๐๐ (งบ อบต.)	๕๐,๐๐๐ (งบ อบต.)	๕๐,๐๐๐ (งบ อบต.)	๕๐,๐๐๐ (งบ อบต.)	๑ ครั้ง	คิดเป็น ร้อยละ ๑๐๐	สำนักปลัด
๓	กำจัดลูกน้ำยุงลาย	เพื่อป้องกัน โรคติดต่อ	ตำบลกระสัง ม. ๑-๘	๕๐,๐๐๐ (งบ อบต.)	๕๐,๐๐๐ (งบ อบต.)	๕๐,๐๐๐ (งบ อบต.)	๕๐,๐๐๐ (งบ อบต.)	๕๐,๐๐๐ (งบ อบต.)	๑ ครั้ง	คิดเป็น ร้อยละ ๑๐๐	สำนักปลัด
๔ ✓	โครงการป้องกันและควบคุม โรคไข้เลือดออก	เพื่อกำจัดยุงลาย	ตำบลกระสังขั	๓๐,๐๐๐ (งบ อบต.)	๓๐,๐๐๐ (งบ อบต.)	๓๐,๐๐๐ (งบ อบต.)	๓๐,๐๐๐ (งบ อบต.)	๓๐,๐๐๐ (งบ อบต.)	๑ ครั้ง	คิดเป็น ร้อยละ ๑๐๐	สำนักปลัด

**รายละเอียดโครงการพัฒนา**  
**แผนพัฒนาท้องถิ่น(พ.ศ. ๒๕๖๖- ๒๕๗๐)**  
**องค์การบริหารส่วนตำบลกระสัง อำเภอสตึก จังหวัดบุรีรัมย์**

ยุทธศาสตร์จังหวัดที่ ด้านสังคมและส่งเสริมคุณภาพชีวิต

ยุทธศาสตร์การพัฒนาขององค์กรปกครองส่วนท้องถิ่นในเขตจังหวัดบุรีรัมย์

๗.ยุทธศาสตร์การพัฒนาด้านสาธารณสุข

๗.๑ แนวทางการพัฒนา ส่งเสริมสุขภาพและป้องกันโรค

**แผนงานการสาธารณสุข**

ที่	โครงการ/กิจกรรม	วัตถุประสงค์	เป้าหมาย (ผลผลิตของ โครงการ)	งบประมาณและที่ผ่านมา					ตัวชี้วัด KPI	ผลที่คาดว่าจะ ได้รับ	หน่วยงานที่ รับผิดชอบ
				๒๕๖๖	๒๕๖๗	๒๕๖๘	๒๕๖๙	๒๕๗๐			
๕	โครงการประชาสัมพันธ์โรคเอดส์	เพื่อป้องกันการระบาดของโรคเอดส์	ตำบลกระสัง	๑๐,๐๐๐ (งบ อบต.)	๑๐,๐๐๐ (งบ อบต.)	๑๐,๐๐๐ (งบ อบต.)	๑๐,๐๐๐ (งบ อบต.)	๑๐,๐๐๐ (งบ อบต.)	๑ ครั้ง	คิดเป็น ร้อยละ ๘๕	กองสวัสดิการ
๖ ✓	โครงการป้องกันและควบคุมโรคพิษสุนัขบ้า	เพื่อป้องกันโรคพิษสุนัขบ้าภายในตำบลกระสัง	ตำบลกระสัง	๓๐,๐๐๐ (งบ อบต.)	๓๐,๐๐๐ (งบ อบต.)	๓๐,๐๐๐ (งบ อบต.)	๓๐,๐๐๐ (งบ อบต.)	๓๐,๐๐๐ (งบ อบต.)	๑ ครั้ง	คิดเป็น ร้อยละ ๑๐๐	สำนักปลัด
๗	ซื้อวัสดุทางวิทยาศาสตร์ (ทรายอะเบท)	เพื่อป้องกันโรคไข้เลือดออก	ตำบลกระสัง	๒๐,๐๐๐ (งบ อบต.)	๒๐,๐๐๐ (งบ อบต.)	๒๐,๐๐๐ (งบ อบต.)	๒๐,๐๐๐ (งบ อบต.)	๒๐,๐๐๐ (งบ อบต.)	๑ ครั้ง	๑ ครั้ง	สำนักปลัด
๘	โครงการอบรมและเพิ่มศักยภาพการแพทย์ฉุกเฉิน	เพื่อช่วยเหลือผู้ป่วยได้อย่างเร่งด่วน	ตำบลกระสัง	๑๐,๐๐๐ (งบ อบต.)	๑๐,๐๐๐ (งบ อบต.)	๑๐,๐๐๐ (งบ อบต.)	๑๐,๐๐๐ (งบ อบต.)	๑๐,๐๐๐ (งบ อบต.)	๑ ครั้ง	๑ ครั้ง	สำนักปลัด
๙ ✓	โครงการอาสาสมัครบริบาล	เพื่อช่วยเหลือผู้ป่วยติดบ้านติดเตียง	ตำบลกระสัง	๑๐,๐๐๐ (งบ อบต.)	๑๐,๐๐๐ (งบ อบต.)	๑๐,๐๐๐ (งบ อบต.)	๑๐,๐๐๐ (งบ อบต.)	๑๐,๐๐๐ (งบ อบต.)	๑ ครั้ง	๑ ครั้ง	สำนักปลัด

**รายละเอียดโครงการพัฒนา**  
**แผนพัฒนาพัฒนาท้องถิ่น (พ.ศ. ๒๕๖๖- ๒๕๗๐)**  
**องค์การบริหารส่วนตำบลกระสัง อำเภอสตึก จังหวัดบุรีรัมย์**

ยุทธศาสตร์จังหวัดที่ ด้านสังคมและส่งเสริมคุณภาพชีวิต

ยุทธศาสตร์การพัฒนาขององค์กรปกครองส่วนท้องถิ่นในเขตจังหวัดบุรีรัมย์

๗.ยุทธศาสตร์การพัฒนาด้านสาธารณสุข

๗.๑ แนวทางการพัฒนา ส่งเสริมสุขภาพและป้องกันโรค และ บริการจัดการขยะ

**แผนงานสาธารณสุข**

ที่	โครงการ/กิจกรรม	วัตถุประสงค์	เป้าหมาย (ผลผลิตของ โครงการ)	งบประมาณและที่ผ่านมา					ตัวชี้วัด KPI	ผลที่คาดว่าจะได้รับ	หน่วยงานที่ รับผิดชอบ
				๒๕๖๖	๒๕๖๗	๒๕๖๘	๒๕๖๙	๒๕๗๐			
๑๐ ✓	อุดหนุน อำเภอสตึก โครงการป้องกันและ แก้ไขปัญหาเสพติด(ศป.ปส.อ.สตึก)ตาม หนังสือที่ บร. ๐๖๑๘(ศป.ปส.อ.สตึก) /ว๒๔๑๒ ลงวันที่ ๒ ก.ค.๒๕๖๒	เพื่อป้องกันยา เสพติด	ตำบลกระสัง	๓๐,๐๐๐ (งบ อบต.)	๓๐,๐๐๐ (งบ อบต.)	๓๐,๐๐๐ (งบ อบต.)	๓๐,๐๐๐ (งบ อบต.)	๓๐,๐๐๐ (งบ อบต.)	๑ ครั้ง	คิดเป็นร้อยละ ๘๐	สำนักปลัด
๑๑ ✓	โครงการควบคุมและลดความเสี่ยงในการ แพร่ระบาดโรคติดเชื้อไวรัสโคโรนา ๑๐๑๙(covid-๑๙)	เพื่อป้องกัน การติดเชื้อ	ตำบลกระสัง จำนวน ๘ หมู่บ้าน	๒๕๐,๐๐๐ (งบ อบต.)	๒๕๐,๐๐๐ (งบ อบต.)	๒๕๐,๐๐๐ (งบ.อบต.)	๒๕๐,๐๐๐ (งบ. อบต.)	๒๕๐,๐๐๐ (งบ. อบต.)	๑ โครงการ	คิดเป็นร้อยละ ๘๐	สำนักปลัด
๑๒ ✓	อุดหนุนสำหรับการดำเนินงานตามแนวทาง โครงการตามพระราชดำริด้านสาธารณสุข	เพื่อให้ ดำเนินงาน ตาม พระราชดำริ	ตำบลกระสัง หมู่ที่ ๑-๘	๑๖๐,๐๐๐ (งบ อบต.)	๑๖๐,๐๐๐ (งบ อบต.)	๑๖๐,๐๐๐ (งบ อบต.)	๑๖๐,๐๐๐ (งบ อบต.)	๑๖๐,๐๐๐ (งบ อบต.)	๑ โครงการ	คิดเป็นร้อยละ ๘๐	สำนักปลัด



รายละเอียดโครงการพัฒนา  
แผนพัฒนาท้องถิ่น (พ.ศ. ๒๕๖๖- ๒๕๗๐)  
องค์การบริหารส่วนตำบลกระสัง อำเภอสตึก จังหวัดบุรีรัมย์

ยุทธศาสตร์จังหวัดที่ ด้านสังคมและคุณภาพชีวิต

ยุทธศาสตร์การพัฒนาขององค์กรปกครองส่วนท้องถิ่นในเขตจังหวัดบุรีรัมย์

๗.ยุทธศาสตร์การพัฒนาด้านสาธารณสุข

๗.๒ แนวทางการพัฒนา ส่งเสริมสุขภาพชีวิต

แผนงานสังคมสงเคราะห์

ที่	โครงการ/กิจกรรม	วัตถุประสงค์	เป้าหมาย (ผลผลิตของ โครงการ)	งบประมาณและที่ผ่านมา					ตัวชี้วัด KPI	ผลที่คาดว่าจะได้รับ	หน่วยงานที่ รับผิดชอบ
				๒๕๖๖	๒๕๖๗	๒๕๖๘	๒๕๖๙	๒๕๗๐			
๑	โครงการมีส่วนร่วมของสังคมและชุมชนเพื่อสำรวจคนไร้ที่พึ่งและผู้ด้อยโอกาสในการส่งต่อหรือเข้าถึงบริการทางสังคม	เพื่อเพื่อเป็นค่าใช้จ่าย ผู้พิการ ผู้ด้อยโอกาส คนไร้ที่พึ่ง	ตำบลกระสัง	๒๐,๐๐๐ (งบ อบต.)	๒๐,๐๐๐ (งบ อบต.)	๒๐,๐๐๐ (งบ อบต.)	๒๐,๐๐๐ (งบ อบต.)	๒๐,๐๐๐ (งบ อบต.)	๑ ครั้ง	คิดเป็นร้อยละ ๘๕	กองสวัสดิการ
๒	โครงการป้องกันและแก้ไข ปัญหาความรุนแรงต่อเด็ก สตรี และครอบครัว	เพื่อป้องกันแก้ไข ปัญหาความรุนแรงต่อ เด็ก สตรีและ ครอบครัว	ตำบลกระสัง	๒๐,๐๐๐ (งบ อบต.)	๒๐,๐๐๐ (งบ อบต.)	๒๐,๐๐๐ (งบ อบต.)	๒๐,๐๐๐ (งบ อบต.)	๒๐,๐๐๐ (งบ อบต.)	๑ ครั้ง	คิดเป็นร้อยละ ๑๐๐	กองสวัสดิการ
๓	โครงการพัฒนาสตรี และ เสริมสร้างความเข้มแข็งของ ครอบครัว	เพื่อพัฒนาสตรี	ตำบลกระสัง	๒๐,๐๐๐ (งบ อบต.)	๒๐,๐๐๐ (งบ อบต.)	๒๐,๐๐๐ (งบ อบต.)	๒๐,๐๐๐ (งบ อบต.)	๒๐,๐๐๐ (งบ อบต.)	๑ ครั้ง	คิดเป็นร้อยละ ๑๐๐	กองสวัสดิการ
๔	โครงการจัดงานวันผู้สูงอายุ	เพื่อให้ผู้สูงวัยสุขภาพดี	ตำบลกระสัง	๒๐,๐๐๐ (งบ อบต.)	๒๐,๐๐๐ (งบ อบต.)	๒๐,๐๐๐ (งบ อบต.)	๒๐,๐๐๐ (งบ อบต.)	๒๐,๐๐๐ (งบ อบต.)	๑ ครั้ง	คิดเป็นร้อยละ ๑๐๐	กองสวัสดิการ

รายละเอียดโครงการพัฒนา  
แผนพัฒนาท้องถิ่น(พ.ศ. ๒๕๖๖- ๒๕๗๐)  
องค์การบริหารส่วนตำบลกระสัง อำเภอสตึก จังหวัดบุรีรัมย์

ยุทธศาสตร์จังหวัดที่ ด้านสังคมและคุณภาพชีวิต  
ยุทธศาสตร์การพัฒนาขององค์รปกครองส่วนท้องถิ่นในเขตจังหวัดบุรีรัมย์  
๗.ยุทธศาสตร์การพัฒนาด้านสาธารณสุข  
๗.๒ แนวทางการพัฒนา ส่งเสริมสุขภาพชีวิต  
แผนงานสังคมสงเคราะห์

ที่	โครงการ/กิจกรรม	วัตถุประสงค์	เป้าหมาย (ผลผลิตของ โครงการ)	งบประมาณและที่ผ่านมา					ตัวชี้วัด KPI	ผลที่คาดว่าจะได้รับ	หน่วยงานที่ รับผิดชอบ
				๒๕๖๖	๒๕๖๗	๒๕๖๘	๒๕๖๙	๒๕๗๐			
๕	โครงการมีส่วนร่วมคนไร้ที่พึ่งและผู้ด้อยโอกาสในการส่งต่อหรือเข้าถึงบริการทางสังคม	เพื่อเป็นค่าใช้จ่ายในการออกสำรวจคนไร้ที่พึ่ง	ตำบลกระสัง	๑๕,๐๐๐ (งบ อบต.)	๑๕,๐๐๐ (งบ อบต.)	๑๕,๐๐๐ (งบ อบต.)	๑๕,๐๐๐ (งบ อบต.)	๑๕,๐๐๐ (งบ อบต.)	๑ ครั้ง	คิดเป็นร้อยละ ๘๕	กองสวัสดิการ
๖	โครงการเพิ่มศักยภาพผู้สูงอายุผู้พิการ ผู้ด้อยโอกาส คนไร้ที่พึ่ง	เพื่อให้ประชาชนได้เรียนรู้และศึกษาเพิ่มเติม	ตำบลกระสัง	๒๕,๐๐๐ (งบ อบต.)	๒๕,๐๐๐ (งบ อบต.)	๒๕,๐๐๐ (งบ อบต.)	๒๕,๐๐๐ (งบ อบต.)	๒๕,๐๐๐ (งบ อบต.)	๑ ครั้ง	คิดเป็นร้อยละ ๑๐๐	กองสวัสดิการ
๗	โครงการฝึกอบรมอาชีพให้แก่ประชาชน	เพื่อให้ประชาชนได้เรียนรู้และศึกษาเพิ่มเติม	ตำบลกระสัง	๓๐,๐๐๐ (งบ อบต.)	๓๐,๐๐๐ (งบ อบต.)	๓๐,๐๐๐ (งบ อบต.)	๓๐,๐๐๐ (งบ อบต.)	๓๐,๐๐๐ (งบ อบต.)	๑ ครั้ง	คิดเป็นร้อยละ ๑๐๐	กองสวัสดิการ
๘	โครงการพัฒนาสตรีและเสริมสร้างความเข้มแข็งของครอบครัว	เพื่อให้ประชาชนสามัคคีสร้างความเข้มแข็ง	ตำบลกระสัง	๒๐,๐๐๐ (งบ อบต.)	๒๐,๐๐๐ (งบ อบต.)	๒๐,๐๐๐ (งบ อบต.)	๒๐,๐๐๐ (งบ อบต.)	๒๐,๐๐๐ (งบ อบต.)	๑ ครั้ง	คิดเป็นร้อยละ ๘๐	กองสวัสดิการ
๙	โครงการเพิ่มศักยภาพผู้สูงอายุผู้พิการ ผู้ด้อยโอกาส คนไร้ที่พึ่ง	เพื่อเพิ่มความรู้ให้ผู้สูงอายุ	ตำบลกระสัง	๑๕,๐๐๐ (งบ อบต.)	๑๕,๐๐๐ (งบ อบต.)	๑๕,๐๐๐ (งบ อบต.)	๑๕,๐๐๐ (งบ อบต.)	๑๕,๐๐๐ (งบ อบต.)	๑ ครั้ง	คิดเป็นร้อยละ ๑๐๐	กองสวัสดิการ

รายละเอียดโครงการพัฒนา  
แผนพัฒนาท้องถิ่น (พ.ศ. ๒๕๖๖- ๒๕๗๐)  
องค์การบริหารส่วนตำบลกระสัง อำเภอสตึก จังหวัดบุรีรัมย์

ยุทธศาสตร์จังหวัดที่ ด้านสังคมและคุณภาพชีวิต

ยุทธศาสตร์การพัฒนาขององค์กรปกครองส่วนท้องถิ่นในเขตจังหวัดบุรีรัมย์

๘.ยุทธศาสตร์การพัฒนาด้านอื่นๆ

๘.๑ แนวทางการพัฒนา ส่งเสริมการบริหารจัดการองค์กรและอื่นๆ

แผนงานบริหารงานทั่วไป

ที่	โครงการ/กิจกรรม	วัตถุประสงค์	เป้าหมาย (ผลผลิตของ โครงการ)	งบประมาณและที่ผ่านมา					ตัวชี้วัด KPI	ผลที่คาดว่าจะ ได้รับ	หน่วยงานที่ รับผิดชอบ
				๒๕๖๖	๒๕๖๗	๒๕๖๘	๒๕๖๙	๒๕๗๐			
๑	โครงการอบรมเชิงปฏิบัติการจัดทำ แผนพัฒนาท้องถิ่น	เพื่อส่งเสริมการมีส่วนร่วม	ตำบลกระสัง ม. ๑-๘	๒๕,๐๐๐ (งบ อบต.)	๒๕,๐๐๐ (งบ อบต.)	๒๕,๐๐๐ (งบ อบต.)	๒๕,๐๐๐ (งบ อบต.)	๒๕,๐๐๐ (งบ อบต.)	๑ ครั้ง	คิดเป็นร้อยละ ๘๕	สำนักปลัด
๒	โครงการองค์การบริหารส่วนตำบล กระสังเคลื่อนที่	เพื่อให้ประชาชน ดำเนินการหลัก ปรัชญาเศรษฐกิจ พอเพียง	ตำบลกระสัง ม. ๑-๘	๒๕,๐๐๐ (งบ อบต.)	๒๕,๐๐๐ (งบ อบต.)	๒๕,๐๐๐ (งบ อบต.)	๒๕,๐๐๐ (งบ อบต.)	๒๕,๐๐๐ (งบ อบต.)	๑ ครั้ง	คิดเป็นร้อยละ ๑๐๐	สำนักปลัด
๓	โครงการปรับปรุงข้อมูลแผนที่ภาษี และทะเบียนทรัพย์สิน	เพื่อให้มีผู้บริหาร ท้องถิ่น	ตำบลกระสัง	๒๔,๐๐๐ (งบ อบต.)	๒๔,๐๐๐ (งบ อบต.)	๒๔,๐๐๐ (งบ อบต.)	๒๔,๐๐๐ (งบ อบต.)	๒๔,๐๐๐ (งบ อบต.)	๑ ครั้ง	คิดเป็นร้อยละ ๑๐๐	สำนักปลัด
๔	-อุดหนุนสำนักงานเหล่ากาชาด จังหวัดบุรีรัมย์ -อุดหนุนกิ่งกาชาด อำเภอสตึก	เพื่อให้การดำเนินงาน สะดวก	เหล่ากาชาด จังหวัดบุรีรัมย์	๑๐,๐๐๐ (งบ อบต.) ๒๐,๐๐๐ (งบ อบต.)	๑๐,๐๐๐ (งบ อบต.) ๒๐,๐๐๐ (งบ อบต.)	๑๐,๐๐๐ (งบ อบต.) ๒๐,๐๐๐ (งบ อบต.)	๑๐,๐๐๐ (งบ อบต.) ๒๐,๐๐๐ (งบ อบต.)	๑๐,๐๐๐ (งบ อบต.) ๒๐,๐๐๐ (งบ อบต.)	๑ ครั้ง	คิดเป็นร้อยละ ๑๐๐	สำนักปลัด

รายละเอียดโครงการพัฒนา  
แผนพัฒนาท้องถิ่น (พ.ศ. ๒๕๖๖- ๒๕๗๐)  
องค์การบริหารส่วนตำบลกระสัง อำเภอสตึก จังหวัดบุรีรัมย์

ยุทธศาสตร์จังหวัดที่ ด้านบริหารจัดการ

ยุทธศาสตร์การพัฒนาขององค์กรปกครองส่วนท้องถิ่นในเขตจังหวัดบุรีรัมย์

๘.ยุทธศาสตร์การพัฒนาการด้านอื่นๆ

๘.๑ แนวทางการพัฒนาส่งเสริมการบริหารจัดการองค์กรและอื่นๆ

แผนงานบริหารงานทั่วไป

ที่	โครงการ/กิจกรรม	วัตถุประสงค์	เป้าหมาย (ผลผลิตของ โครงการ)	งบประมาณและที่ผ่านมา					ตัวชี้วัด KPI	ผลที่คาดว่าจะได้รับ	หน่วยงานที่ รับผิดชอบ
				๒๕๖๖	๒๕๖๗	๒๕๖๘	๒๕๖๙	๒๕๗๐			
๕ ✓	อุดหนุนส่วนราชการ อำเภอสตึก ๑.โครงการรับและส่งเสริม ตามหนังสือที่ มท ๐๘๐๘.๒/ว ๔๗๕๐ ลงวันที่ ๑๔ สิงหาคม ๒๕๖๓	เพื่อให้การดำเนินงาน สะดวก	อำเภอสตึก	๒๐,๐๐๐ (งบ อบต.)	๒๐,๐๐๐ (งบ อบต.)	๒๐,๐๐๐ (งบ อบต.)	๒๐,๐๐๐ (งบ อบต.)	๒๐,๐๐๐ (งบ อบต.)	๑ ครั้ง	คิดเป็นร้อยละ ๘๕	สำนักปลัด
๖ ✓	โครงการอุดหนุนศูนย์ ปฏิบัติการร่วมในการ ช่วยเหลือประชาชน(อุดหนุน อบต.)หนองใหญ่	เพื่อให้การดำเนินงาน สะดวก	อุดหนุน อบต.หนอง ใหญ่	๓๐,๐๐๐ (งบ อบต.)	๓๐,๐๐๐ (งบ อบต.)	๓๐,๐๐๐ (งบ อบต.)	๓๐,๐๐๐ (งบ อบต.)	๓๐,๐๐๐ (งบ อบต.)	๑ ครั้ง	คิดเป็นร้อยละ ๑๐๐	สำนักปลัด

รายละเอียดโครงการพัฒนา  
แผนพัฒนาท้องถิ่น(พ.ศ. ๒๕๖๖- ๒๕๗๐)  
องค์การบริหารส่วนตำบลกระสัง อำเภอสตึก จังหวัดบุรีรัมย์

ยุทธศาสตร์จังหวัดที่ ด้านบริหารจัดการ

ยุทธศาสตร์การพัฒนาขององค์กรปกครองส่วนท้องถิ่นในเขตจังหวัดบุรีรัมย์

๘.ยุทธศาสตร์การพัฒนาอื่นๆ

๘.๑ แนวทางการพัฒนา ส่งเสริมการบริหารจัดการองค์กรและอื่นๆ

แผนงานบริหารงานทั่วไป

ที่	โครงการ/กิจกรรม	วัตถุประสงค์	เป้าหมาย (ผลผลิตของ โครงการ)	งบประมาณและที่ผ่านมา					ตัวชี้วัด KPI	ผลที่คาดว่าจะได้รับ	หน่วยงาน ที่ รับผิดชอบ
				๒๕๖๖	๒๕๖๗	๒๕๖๘	๒๕๖๙	๒๕๗๐			
๗	ค่าเย็บหนังสือ เข้าปกหนังสือ ปก แผนพัฒนาท้องถิ่น ข้อบัญญัติ หรือ เอกสารอื่นๆ ค่าสารทางวิชาการอื่นๆ ค่าระวางรถบรรทุก ค่าเบี้ยประกัน ค่าจ้างเหมาบริการแบกหามสัมภาระ ค่าบริการกำจัดปลวก	เพื่อให้การ ดำเนินงานเป็นไป อย่างสะดวก รวดเร็ว	ตำบลกระสัง	-	๒๐๐,๐๐๐ (งบ อบต.)	๒๐๐,๐๐๐ (งบ อบต.)	๒๐๐,๐๐๐ (งบ อบต.)	๒๐๐,๐๐๐ (งบ อบต.)	๑ ปีงบประมาณ ละ ๘๕	คิดเป็นร้อยละ ๘๕	สำนักปลัด
๘	ค่าจ้างเหมาขุด ค่าส่งแพคเกจ ค่าจ้าง เหมาประกอบอาหารอื่นๆ	เพื่อให้งานสะดวก รวดเร็ว	ตำบลกระสัง	-	๒๕๐,๐๐๐ (งบ อบต.)	๒๕๐,๐๐๐ (งบ อบต.)	๒๕๐,๐๐๐ (งบ อบต.)	๒๕๐,๐๐๐ (งบ อบต.)	๑ ปีงบประมาณ ละ ๘๕	คิดเป็นร้อยละ ๘๕	สำนักปลัด
๙	รายจ่ายเกี่ยวกับการรับรองพิธีการ ค่าเลี้ยงรับรอง ประชุมสภา ค่า กิจกรรมตามโครงการอำเภอเคลื่อนที่ หรือจังหวัดเคลื่อนที่	เพื่อให้การรับรอง พิธีเป็นอย่าง ราบรื่น	ตำบลกระสัง	-	๒๕๐,๐๐๐ (งบ อบต.)	๒๕๐,๐๐๐ (งบ อบต.)	๒๕๐,๐๐๐ (งบ อบต.)	๒๕๐,๐๐๐ (งบ อบต.)	๑ ปีงบประมาณ ละ ๘๕	คิดเป็นร้อยละ ๘๕	สำนักปลัด

รายละเอียดโครงการพัฒนา  
แผนพัฒนาท้องถิ่น (พ.ศ. ๒๕๖๖- ๒๕๗๐)  
องค์การบริหารส่วนตำบลกระสัง อำเภอสตึก จังหวัดบุรีรัมย์

ยุทธศาสตร์จังหวัดที่ ด้านบริหารจัดการ

ยุทธศาสตร์การพัฒนาขององค์กรปกครองส่วนท้องถิ่นในเขตจังหวัดบุรีรัมย์

๘.ยุทธศาสตร์การพัฒนาการเมืองและการบริหารองค์กร และอื่นๆ

๘.๑ แนวทางการพัฒนา ส่งเสริมการบริหารจัดการองค์กรและอื่นๆ

แผนงานบริหารงานทั่วไป

ที่	โครงการ/กิจกรรม	วัตถุประสงค์	เป้าหมาย (ผลผลิตของ โครงการ)	งบประมาณและที่ผ่านมา					ตัวชี้วัด KPI	ผลที่คาดว่าจะได้รับ	หน่วยงาน ที่ รับผิดชอบ
				๒๕๖๖	๒๕๖๗	๒๕๖๘	๒๕๖๙	๒๕๗๐			
๑๐	คำจัดกิจกรรมวันสำคัญ วันเข้าพรรษา วันปิยะมหาราช วันเฉลิมพระ ชนมพรรษา วันแม่ วันพ่อแห่งชาติ วันชาติ	เพื่อให้ดำเนินงาน ตามพระราชดำริ	ตำบลกระสัง ม. ๑-๘	-	๑๐,๐๐๐ (งบ อบต.)	๑๐,๐๐๐ (งบ อบต.)	๑๐,๐๐๐ (งบ อบต.)	๑๐,๐๐๐ (งบ อบต.)	๑ ครั้ง	คิดเป็นร้อยละ ๘๕	สำนักปลัด
๑๑ ✓	โครงการอบรมศึกษาดูงานคณะ ผู้บริหาร สมาชิกสภาพนักงาน ส่วนตำบล พนักงานจ้าง ลูกจ้างประจำ อสม. ผู้นำชุมชน	เพื่อให้การพัฒนา แผนสอดคล้องกับ แผนชุมชน	ตำบลกระสัง	๒๕๐,๐๐๐ (งบ อบต.)	๒๕๐,๐๐๐ (งบ อบต.)	๒๕๐,๐๐๐ (งบ อบต.)	๒๕๐,๐๐๐ (งบ อบต.)	๒๕๐,๐๐๐ (งบ อบต.)	๑ ปีงบประมาณ	คิดเป็นร้อยละ ๘๕	สำนักปลัด
๑๒	ค่าสำรวจและรังวัดที่ดินสาธารณะ ประโยชน์	เพื่อวัดที่ดินที่ สาธารณประโยชน์	ตำบลกระสัง	๕๐,๐๐๐ (งบ อบต.)	๕๐,๐๐๐ (งบ อบต.)	๕๐,๐๐๐ (งบ อบต.)	๕๐,๐๐๐ (งบ อบต.)	๕๐,๐๐๐ (งบ อบต.)	๑ ปีงบประมาณ	คิดเป็นร้อยละ ๘๕	สำนักปลัด

รายละเอียดโครงการพัฒนา  
แผนพัฒนาท้องถิ่น(พ.ศ. ๒๕๖๖- ๒๕๗๐)  
องค์การบริหารส่วนตำบลกระสัง อำเภอสตึก จังหวัดบุรีรัมย์

ยุทธศาสตร์จังหวัดที่ ด้านบริหารจัดการ

ยุทธศาสตร์การพัฒนาขององค์กรปกครองส่วนท้องถิ่นในเขตจังหวัดบุรีรัมย์

๘.ยุทธศาสตร์การพัฒนาการเมืองและการบริการองค์กร และอื่นๆ

๘.๑ แนวทางการพัฒนาก่อสร้าง ส่งเสริมการมีส่วนร่วม ให้ความรู้ด้านต่างๆ และส่งเสริมการเกษตรแบบเศรษฐกิจพอเพียง และบริการจัดการอื่นๆ  
แผนงานบริหารงานทั่วไป

ที่	โครงการ/กิจกรรม	วัตถุประสงค์	เป้าหมาย (ผลผลิตของ โครงการ)	งบประมาณและที่ผ่านมา					ตัวชี้วัด KPI	ผลที่คาดว่าจะได้รับ	หน่วยงาน ที่ รับผิดชอบ
				๒๕๖๖	๒๕๖๗	๒๕๖๘	๒๕๖๙	๒๕๗๐			
๑๓	ค่าบำรุงรักษาและซ่อมแซม ทรัพย์สิน เช่น เครื่องพิมพ์ดีด เครื่องตัดสำเนา รถยนต์ รถจักรยานยนต์ ตู้ โต๊ะ โทรทัศน์ เครื่องคอมพิวเตอร์ เครื่องปรับอากาศและอื่นๆ	เพื่อให้ใช้งานได้ เหมือนเดิม	ตำบลกระสัง	-	๑๐๐,๐๐๐ (งบ อบต.)	๑๐๐,๐๐๐ (งบ อบต.)	๑๐๐,๐๐๐ (งบ อบต.)	๑๐๐,๐๐๐ (งบ อบต.)	๑ ครั้ง	คิดเป็นร้อยละ ๘๕	สำนักปลัด
๑๔	เครื่องใช้ต่างๆ กระดาษ แฟ้ม ปากกา ดินสอ ใบเสร็จรับเงิน แบบพิมพ์ต่างๆ และวัสดุอื่นๆ	เพื่อให้การดำเนินงาน เป็นไปอย่างสะดวก รวดเร็ว	ตำบลกระสัง	-	๒๐๐,๐๐๐ (งบ อบต.)	๒๐๐,๐๐๐ (งบ อบต.)	๒๐๐,๐๐๐ (งบ อบต.)	๒๐๐,๐๐๐ (งบ อบต.)	๑ ปีงบประมาณ	คิดเป็นร้อยละ ๘๕	สำนักปลัด
๑๕ ✓	โครงการเลือกตั้ง ผู้บริหาร ท้องถิ่น/สมาชิกสภาท้องถิ่น และแทนตำแหน่งที่ว่าง	เพื่อให้การเลือกตั้ง บรรลุตาม วัตถุประสงค์	ตำบลกระสัง	๓๐๐,๐๐๐ (งบ อบต.)	๓๐๐,๐๐๐ (งบ อบต.)	๓๐๐,๐๐๐ (งบ อบต.)	๓๐๐,๐๐๐ (งบ อบต.)	๓๐๐,๐๐๐ (งบ อบต.)	๑ ครั้ง	คิดเป็นร้อยละ ๘๕	สำนักปลัด

รายละเอียดโครงการพัฒนา  
แผนพัฒนาท้องถิ่น(พ.ศ. ๒๕๖๖- ๒๕๗๐)  
องค์การบริหารส่วนตำบลกระสัง อำเภอสตึก จังหวัดบุรีรัมย์

ยุทธศาสตร์จังหวัดที่ ด้านบริหารจัดการ

ยุทธศาสตร์การพัฒนาขององค์กรปกครองส่วนท้องถิ่นในเขตจังหวัดบุรีรัมย์

๘.ยุทธศาสตร์การพัฒนาการเมืองและการบริหารองค์กร และอื่นๆ

๘.๑ แนวทางการพัฒนาก่อสร้าง ส่งเสริมการมีส่วนร่วม ให้ความรู้ด้านต่างๆ และส่งเสริมการเกษตรแบบเศรษฐกิจพอเพียง และบริการจัดการอื่นๆ  
แผนงานบริหารงานทั่วไป

ที่	โครงการ/กิจกรรม	วัตถุประสงค์	เป้าหมาย (ผลผลิตของ โครงการ)	งบประมาณและที่ผ่านมา					ตัวชี้วัด KPI	ผลที่คาดว่าจะ ได้รับ	หน่วยงานที่ รับผิดชอบ
				๒๕๖๖	๒๕๖๗	๒๕๖๘	๒๕๖๙	๒๕๗๐			
๑๖	จัดซื้อวัสดุงานบ้านงานครัว	เพื่อให้การใช้งานได้ สะดวกรวดเร็ว	ตำบลกระสัง	๒๐,๐๐๐ (งบ อบต.)	๒๐,๐๐๐ (งบ อบต.)	๒๐,๐๐๐ (งบ อบต.)	๒๐,๐๐๐ (งบ อบต.)	๒๐,๐๐๐ (งบ อบต.)	๑ ครั้ง	คิดเป็นร้อยละ ๘๕	สำนักปลัด
๑๗	จัดซื้อวัสดุยานพาหนะและขนส่ง	เพื่อให้การ ดำเนินงานเป็นไป อย่างสะดวกรวดเร็ว	ตำบลกระสัง	๔๐,๐๐๐ (งบ อบต.)	๔๐,๐๐๐ (งบ อบต.)	๔๐,๐๐๐ (งบ อบต.)	๔๐,๐๐๐ (งบ อบต.)	๔๐,๐๐๐ (งบ อบต.)	๑ ปีงบประมาณ	คิดเป็นร้อยละ ๘๕	สำนักปลัด
๑๘	วัสดุเชื้อเพลิงและหล่อลื่น ค่า น้ำมันเครื่อง น้ำมันหล่อลื่น น้ำมัน ดีเซล วัสดุโฆษณาและเผยแพร่	เพื่อวัดที่ดินที่ สาธารณประโยชน์	ตำบลกระสัง	๒๐,๐๐๐ (งบ อบต.)	๒๐,๐๐๐ (งบ อบต.)	๒๐,๐๐๐ (งบ อบต.)	๒๐,๐๐๐ (งบ อบต.)	๒๐,๐๐๐ (งบ อบต.)	๑ ปีงบประมาณ	คิดเป็นร้อยละ ๘๕	สำนักปลัด
๑๙	วัสดุคอมพิวเตอร์ หมึก เครื่องพิมพ์ เม้า แป้นพิมพ์ แผ่น ซีดี	เพื่อสะดวกรวดเร็ว	ตำบลกระสัง	๑๐,๐๐๐ (งบ อบต.)	๑๐,๐๐๐ (งบ อบต.)	๑๐,๐๐๐ (งบ อบต.)	๑๐,๐๐๐ (งบ อบต.)	๑๐,๐๐๐ (งบ อบต.)	๑ ครั้ง	คิดเป็นร้อยละ ๘๕	สำนักปลัด
๒๐	วัสดุเกี่ยวกับประปา เช่นสารส้ม คลอรีนและอื่นๆ	เพื่อให้การ ดำเนินงานสะดวก รวดเร็ว	ตำบลกระสัง	๑๐,๐๐๐ (งบ อบต.)	๑๐,๐๐๐ (งบ อบต.)	๑๐,๐๐๐ (งบ อบต.)	๑๐,๐๐๐ (งบ อบต.)	๑๐,๐๐๐ (งบ อบต.)	๑ ครั้ง	คิดเป็นร้อยละ ๘๕	สำนักปลัด



รายละเอียดโครงการพัฒนา  
แผนพัฒนาท้องถิ่น (พ.ศ. ๒๕๖๖- ๒๕๗๐)  
องค์การบริหารส่วนตำบลกระสัง อำเภอสตึก จังหวัดบุรีรัมย์

ยุทธศาสตร์จังหวัดที่ ด้านบริหารจัดการ

ยุทธศาสตร์การพัฒนาขององค์กรปกครองส่วนท้องถิ่นในเขตจังหวัดบุรีรัมย์

๘.ยุทธศาสตร์การพัฒนาการเมืองและการบริหารองค์กร และอื่นๆ

๘.๑ แนวทางการพัฒนาก่อสร้าง ส่งเสริมการมีส่วนร่วม ให้ความรู้ด้านต่างๆ และส่งเสริมการเกษตรแบบเศรษฐกิจพอเพียง และบริการจัดการอื่นๆ  
แผนงานบริหารงานทั่วไป

ที่	โครงการ/กิจกรรม	วัตถุประสงค์	เป้าหมาย (ผลผลิตของ โครงการ)	งบประมาณและที่ผ่านมา					ตัวชี้วัด KPI	ผลที่คาดว่าจะ ได้รับ	หน่วยงานที่ รับผิดชอบ
				๒๕๖๖	๒๕๖๗	๒๕๖๘	๒๕๖๙	๒๕๗๐			
๒๑	ค่าไฟฟ้าองค์การบริหารส่วนตำบล ค่า ประปา,ค่าน้ำบาดาล องค์การบริหาร ส่วนตำบล	เพื่อให้การใช้งานได้ สะดวกรวดเร็ว	ตำบลกระสัง	-	๒๐๐,๐๐๐ (งบ อบต.)	๒๐๐,๐๐๐ (งบ อบต.)	๒๐๐,๐๐๐ (งบ อบต.)	๒๐๐,๐๐๐ (งบ อบต.)	๑ ครั้ง	คิดเป็นร้อยละ ๘๕	สำนักปลัด
๒๒	ค่าโทรศัพท์,ค่าไปรษณีย์ ค่าธนาณัติ, ค่าไปรษณียากร ค่าเช่าตู้ไปรษณีย์ ค่า สื่อสารโทรคมนาคม	เพื่อให้การ ดำเนินงานเป็นไป อย่างสะดวกรวดเร็ว	ตำบลกระสัง	-	๔๐,๐๐๐ (งบ อบต.)	๔๐,๐๐๐ (งบ อบต.)	๔๐,๐๐๐ (งบ อบต.)	๔๐,๐๐๐ (งบ อบต.)	๑ ปีงบประมาณ	คิดเป็นร้อยละ ๘๕	สำนักปลัด
๒๓	ค่าสื่อสารโทรคมนาคม ค่าอินเทอร์เน็ต ค่าเช่าพื้นที่เครือข่ายเพื่อรับ-ส่ง อิเล็กทรอนิกส์	เพื่อวัดที่ดินที่ สาธารณประโยชน์	ตำบลกระสัง	-	๒๒๐,๐๐๐ (งบ อบต.)	๒๒๐,๐๐๐ (งบ อบต.)	๒๒๐,๐๐๐ (งบ อบต.)	๒๒๐,๐๐๐ (งบ อบต.)	๑ ปีงบประมาณ	คิดเป็นร้อยละ ๘๕	สำนักปลัด
๒๔	ค่ากำจัดสิ่งปฏิกูลองค์การบริหารส่วน ตำบลกระสัง	เพื่อความสะอาด ปลอดเชื้อโรค	ตำบลกระสัง	-	๑๐,๐๐๐ (งบ อบต.)	๑๐,๐๐๐ (งบ อบต.)	๑๐,๐๐๐ (งบ อบต.)	๑๐,๐๐๐ (งบ อบต.)	๑ ครั้ง	คิดเป็นร้อยละ ๘๕	สำนักปลัด

**รายละเอียดโครงการพัฒนา**  
**แผนพัฒนาท้องถิ่น(พ.ศ. ๒๕๖๖- ๒๕๗๐)**  
**องค์การบริหารส่วนตำบลกระสัง อำเภอสตึก จังหวัดบุรีรัมย์**

ยุทธศาสตร์จังหวัดที่ ด้านบริหารจัดการ

ยุทธศาสตร์การพัฒนาขององค์กรปกครองส่วนท้องถิ่นในเขตจังหวัดบุรีรัมย์

๘.ยุทธศาสตร์การพัฒนาการเมืองและการบริหารองค์กร และอื่นๆ

๘.๑ แนวทางการพัฒนาก่อสร้าง ส่งเสริมการมีส่วนร่วม ให้ความรู้ด้านต่างๆ และส่งเสริมการเกษตรแบบเศรษฐกิจพอเพียง และบริการจัดการอื่นๆ

แผนงานบริหารงานทั่วไป

ที่	โครงการ/กิจกรรม	วัตถุประสงค์	เป้าหมาย (ผลผลิตของ โครงการ)	งบประมาณและที่ผ่านมา					ตัวชี้วัด KPI	ผลที่คาดว่าจะ ได้รับ	หน่วยงานที่ รับผิดชอบ
				๒๕๖๖	๒๕๖๗	๒๕๖๘	๒๕๖๙	๒๕๗๐			
๒๕	โครงการประชาสัมพันธ์กิจกรรมตามโครงการต่างๆ	เพื่อให้การดำเนินงานสะดวก รวดเร็ว	ตำบลกระสัง	๑๐,๐๐๐ (งบ อบต.)	๑๐,๐๐๐ (งบ อบต.)	๑๐,๐๐๐ (งบ อบต.)	๑๐,๐๐๐ (งบ อบต.)	๑๐,๐๐๐ (งบ อบต.)	๑ ครั้ง	คิดเป็นร้อยละ ๘๕	สำนักปลัด
๒๖	อุดหนุนศูนย์ปฏิบัติการร่วมในการช่วยเหลือประชาชน อบต.กระสัง	เพื่อบริการประชาชน	ตำบลกระสัง	๒๕,๐๐๐ (งบ อบต.)	๒๕,๐๐๐ (งบ อบต.)	๒๕,๐๐๐ (งบ อบต.)	๒๕,๐๐๐ (งบ อบต.)	๒๕,๐๐๐ (งบ อบต.)	๑ ครั้ง	คิดเป็นร้อยละ ๘๕	สำนักปลัด
๒๗	จัดทำแผนที่ภาษีและทะเบียนทรัพย์สิน	เพื่อให้บริการประชาชนในการจ่ายภาษี	ตำบลกระสัง	๓๐,๐๐๐ (งบ อบต.)	๓๐,๐๐๐ (งบ อบต.)	๓๐,๐๐๐ (งบ อบต.)	๓๐,๐๐๐ (งบ อบต.)	๓๐,๐๐๐ (งบ อบต.)	๑ ครั้ง	คิดเป็นร้อยละ ๘๕	สำนักปลัด
๒๘ ✓	โครงการประชาสัมพันธ์เผยแพร่ความรู้เกี่ยวกับภาษีที่ดินและสิ่งปลูกสร้างและค่าธรรมเนียมต่างๆ	เพื่อบริการประชาชน	ตำบลกระสัง	๕๕,๐๐๐ (งบ อบต.)	๕๕,๐๐๐ (งบ อบต.)	๕๕,๐๐๐ (งบ อบต.)	๕๕,๐๐๐ (งบ อบต.)	๕๕,๐๐๐ (งบ อบต.)	๑ ครั้ง	คิดเป็นร้อยละ ๘๕	กองคลัง

**รายละเอียดโครงการพัฒนา**  
**แผนพัฒนาท้องถิ่น(พ.ศ. ๒๕๖๖- ๒๕๗๐)**  
**องค์การบริหารส่วนตำบลกระสัง อำเภอสตึก จังหวัดบุรีรัมย์**

ยุทธศาสตร์จังหวัดที่ ด้านบริหารจัดการ

ยุทธศาสตร์การพัฒนาขององค์กรปกครองส่วนท้องถิ่นในเขตจังหวัดบุรีรัมย์

๘.ยุทธศาสตร์การพัฒนาการเมืองและการบริหารองค์กรและอื่นๆ

๘.๑ แนวทางการพัฒนาก่อสร้าง บริหารจัดการอื่นๆ

แผนงานบริหารงานทั่วไป

ที่	โครงการ/กิจกรรม	วัตถุประสงค์	เป้าหมาย (ผลผลิตของ โครงการ)	งบประมาณและที่ผ่านมา					ตัวชี้วัด KPI	ผลที่คาดว่าจะ ได้รับ	หน่วยงานที่รับผิดชอบ
				๒๕๖๖	๒๕๖๗	๒๕๖๘	๒๕๖๙	๒๕๗๐			
๒๙	ค่าบำรุงและซ่อมแซมทรัพย์สิน เช่น ครุภัณฑ์และทรัพย์สินเช่น เครื่อง ปรี้นเตอร์ เครื่องมือช่าง อื่นๆ คอมพิวเตอร์	เพื่อให้ใช้งานได้ ตามปกติ	ตำบลกระสัง	๑๕,๐๐๐ (งบ อบต.)	๑๕,๐๐๐ (งบ อบต.)	๑๕,๐๐๐ (งบ อบต.)	๑๕,๐๐๐ (งบ อบต.)	๑๕,๐๐๐ (งบ อบต.)	๑ ปีงบประมาณ	คิดเป็น ร้อยละ ๘๕	สำนักปลัด การศึกษา กองคลัง กองช่าง
๓๐	ค่าจัดซื้อวัสดุสำนักงาน เช่น กระดาษ แฟ้ม ปากกา ฯลฯ	เพื่อให้การทำงาน สะดวกรวดเร็ว	ตำบลกระสัง	๑๕,๐๐๐ (งบ อบต.)	๑๕,๐๐๐ (งบ อบต.)	๑๕,๐๐๐ (งบ อบต.)	๑๕,๐๐๐ (งบ อบต.)	๑๕,๐๐๐ (งบ อบต.)	๑ ปีงบประมาณ	คิดเป็น ร้อยละ ๘๕	สำนักปลัดการศึกษา กองคลัง กองช่าง
๓๑	เพื่อจ่ายเป็นค่าจัดซื้อวัสดุก่อสร้าง เช่น ค้อน จอบ เสียม เลื่อย สี แปรงทาสี เทปวัดระยะ สว่าน ฯลฯ	เพื่อให้การทำงาน สะดวกสามารถใช้ งานได้เหมือนเดิม	ตำบลกระสัง	๑๕,๐๐๐ (งบ อบต.)	๓๕,๐๐๐ (งบ อบต.)	๓๕,๐๐๐ (งบ อบต.)	๓๕,๐๐๐ (งบ อบต.)	๓๕,๐๐๐ (งบ อบต.)	๑ ปีงบประมาณ	คิดเป็น ร้อยละ ๘๕	สำนักปลัดการศึกษา กองคลัง กองช่าง
๓๒	จัดซื้อวัสดุคอมพิวเตอร์ เช่น หมึก คอมพิวเตอร์ แป้นพิมพ์ แผ่นซีดี เมาส์ ฯลฯ	เพื่อให้มีวัสดุสำนักงาน ใช้ได้อย่างสะดวก รวดเร็ว	ตำบลกระสัง	๑๕,๐๐๐ (งบ อบต.)	๑๕,๐๐๐ (งบ อบต.)	๑๕,๐๐๐ (งบ อบต.)	๑๕,๐๐๐ (งบ อบต.)	๑๕,๐๐๐ (งบ อบต.)	๑ ปีงบประมาณ	คิดเป็น ร้อยละ ๘๕	สำนักปลัด การศึกษา กองคลัง กองช่าง

รายละเอียดโครงการพัฒนา  
แผนพัฒนาท้องถิ่น(พ.ศ. ๒๕๖๖- ๒๕๗๐)  
องค์การบริหารส่วนตำบลกระสัง อำเภอสตึก จังหวัดบุรีรัมย์

ยุทธศาสตร์จังหวัดที่ ด้านบริหารจัดการ

ยุทธศาสตร์การพัฒนาขององค์กรปกครองส่วนท้องถิ่นในเขตจังหวัดบุรีรัมย์

๘.ยุทธศาสตร์การพัฒนาการเมืองและการบริการองค์กรและอื่นๆ

๘.๒ แนวทางการพัฒนาส่งเสริมการมีส่วนร่วม ให้ความรู้ด้านต่างๆ และส่งเสริมการเกษตรแบบเศรษฐกิจพอเพียง และบริการจัดการอื่นๆ

แผนงานการเกษตร

ที่	โครงการ/กิจกรรม	วัตถุประสงค์	เป้าหมาย (ผลผลิตของ โครงการ)	งบประมาณและที่ผ่านมา					ตัวชี้วัด KPI	ผลที่คาดว่าจะได้รับ	หน่วยงานที่ รับผิดชอบ
				๒๕๖๖	๒๕๖๗	๒๕๖๘	๒๕๖๙	๒๕๗๐			
๑	ค่ากระแสไฟฟ้าให้แก่สถานีสูบน้ำด้วยพลังงานไฟฟ้า จำนวน ๓ สถานี	เพื่อให้มีไฟฟ้าใช้	ตำบลกระสัง ม. ๑-๘	๒๐๐,๐๐๐ (งบ อบต.)	๒๐๐,๐๐๐ (งบ อบต.)	๒๐๐,๐๐๐ (งบ อบต.)	๒๐๐,๐๐๐ (งบ อบต.)	๒๐๐,๐๐๐ (งบ อบต.)	๑ ครั้ง	คิดเป็นร้อยละ ๘๕	สำนักปลัด
๒	โครงการซ่อมแซมและทำความสะอาดคลองสูบน้ำ ๓ สถานี ๑.บ้านสำโรง ๒.บ้านหนองปูน ๓.กระสัง	เพื่อให้ราษฎรมีน้ำอุปโภคบริโภคและเพื่อการเกษตร	ตามใบประเมินราคาซ่อม	๑๐๐,๐๐๐ (งบ อบต.)	๑๐๐,๐๐๐ (งบ อบต.)	๑๐๐,๐๐๐ (งบ อบต.)	๑๐๐,๐๐๐ (งบ อบต.)	๑๐๐,๐๐๐ (งบ อบต.)	๓ แห่ง	คิดเป็นร้อยละ ๘๕	สำนักปลัด

รายละเอียดโครงการพัฒนา  
แผนพัฒนาท้องถิ่น(พ.ศ. ๒๕๖๖- ๒๕๗๐)  
โครงการที่เกินศักยภาพขององค์กรปกครองส่วนท้องถิ่น  
องค์การบริหารส่วนตำบลกระสัง อำเภอสตึก จังหวัดบุรีรัมย์

ยุทธศาสตร์จังหวัดที่ ด้านเศรษฐกิจ

ยุทธศาสตร์การพัฒนาขององค์กรปกครองส่วนท้องถิ่นในเขตจังหวัดบุรีรัมย์

๑.ยุทธศาสตร์การพัฒนาโครงสร้างพื้นฐาน ด้านคมนาคม

๑.๑ แนวทางการพัฒนา ก่อสร้าง ปรับปรุงบำรุงรักษา ถนน ท่อระบายน้ำ

แผนงานอุตสาหกรรมและการโยธา

ที่	โครงการ/กิจกรรม	วัตถุประสงค์	เป้าหมาย (ผลผลิตของโครงการ)	งบประมาณและที่ผ่านมา					ตัวชี้วัด KPI	ผลที่คาดว่าจะ ได้รับ	หน่วยงานที่ รับผิดชอบ
				๒๕๖๖	๒๕๖๗	๒๕๖๘	๒๕๖๙	๒๕๗๐			
๑	โครงการก่อสร้างถนนพารา ซอยซีเมนต์หมู่ที่ ๗ บ้าน หนองจาน ไปทางหมู่ที่ ๖ บ้านหน้าคา	เพื่อให้การ คมนาคม สะดวก	กว้าง ๖เมตร ยาว ๑,๐๐๐เมตร หนา ๐.๑๕ เมตร	-	๖,๐๐๐,๐๐๐ (งบ อบจ.)	๖,๐๐๐,๐๐๐ (งบ อบจ.)	๖,๐๐๐,๐๐๐ (งบ อบจ.)	๖,๐๐๐,๐๐๐ (งบ อบจ.)	๑ ครั้ง	คิดเป็นร้อยละ ๘๕	สำนักปลัด
๒	โครงการก่อสร้างถนนลาดยาง เส้นบ้านหนองยางไปบ้านปลัด มูม ตำบลสนามชัย	เพื่อให้การ คมนาคม สะดวก	กว้าง ๖เมตร ยาว ๑,๐๐๐เมตร หนา ๐.๑๕ เมตร	-	๕,๐๐๐,๐๐๐ (งบ อบจ.)	๕,๐๐๐,๐๐๐ (งบ อบจ.)	๕,๐๐๐,๐๐๐ (งบ อบจ.)	๕,๐๐๐,๐๐๐ (งบ อบจ.)	๑ ครั้ง	คิดเป็นร้อยละ ๘๕	สำนักปลัด
๓	โครงการก่อสร้างถนน คสล. บ้านหนองจาน หมู่ที่ ๗ ตำบลกระสัง เชื่อมบ้านไร่นอน เจริญ ตำบลสนามชัย อำเภอสตึก	เพื่อให้การ คมนาคม สะดวก	กว้าง ๖เมตร ยาว ๑,๐๐๐เมตร หนา ๐.๑๕ เมตร	-	๕,๐๐๐,๐๐๐ (งบ อบจ.)	๕,๐๐๐,๐๐๐ (งบ อบจ.)	๕,๐๐๐,๐๐๐ (งบ อบจ.)	๕,๐๐๐,๐๐๐ (งบ อบจ.)	๑ ครั้ง	คิดเป็นร้อยละ ๘๕	สำนักปลัด

**รายละเอียดโครงการพัฒนา**  
**แผนพัฒนาท้องถิ่น (พ.ศ. ๒๕๖๖- ๒๕๗๐)**  
**โครงการที่เกี่วข้องขององค์กรปกครองส่วนท้องถิ่น**  
**องค์การบริหารส่วนตำบลกระสัง อำเภอสตึก จังหวัดบุรีรัมย์**

ยุทธศาสตร์จังหวัดที่ ด้านเศรษฐกิจ

ยุทธศาสตร์การพัฒนาขององค์กรปกครองส่วนท้องถิ่นในเขตจังหวัดบุรีรัมย์

๑.ยุทธศาสตร์การพัฒนาโครงสร้างพื้นฐาน ด้านคมนาคม

๑.๑ แนวทางการพัฒนาการก่อสร้างปรับปรุง บำรุงรักษา ถนน ท่อระบายน้ำ

แผนงานอุตสาหกรรมและการโยธา

ที่	โครงการ/กิจกรรม	วัตถุประสงค์	เป้าหมาย (ผลผลิตของโครงการ)	งบประมาณและที่ผ่านมา					ตัวชี้วัด KPI	ผลที่คาดว่าจะได้รับ	หน่วยงานที่ รับผิดชอบ
				๒๕๖๖	๒๕๖๗	๒๕๖๘	๒๕๖๙	๒๕๗๐			
๔	โครงการก่อสร้างถนน คสล.บ้านห้วยาคา หมู่ที่ ๖ ไปถนนลาดยางเส้น สตึก-โนนจำปา(ผ่านคุ้ม สุขสำราญ	เพื่อให้การ คมนาคมสะดวก	กว้าง ๔.๐๐ เมตร ยาว ๒,๒๘๔ เมตร หนา ๐.๑๕ เมตร	๕,๐๐๐,๐๐๐ (งบ.อื่นๆ)	-	-	-	-	๑ เส้น	เพื่อให้การ คมนาคม สะดวกคิดเป็น ร้อยละ ๘๐	กองช่าง
๕	โครงการก่อสร้างถนน คสล.เส้น บ้านสำโรง หมู่ที่ ๓ ไปทางบ้าน หนองจานหมู่ที่ ๗	เพื่อให้การ คมนาคมสะดวก	กว้าง ๔.๐๐ เมตร ยาว ๑,๘๕๑ เมตร หนา ๐.๑๕ เมตร	๔,๐๐๐,๐๐๐ (งบ.อื่นๆ)	-	-	-	-	๑ เส้น	เพื่อให้การ คมนาคม สะดวกคิดเป็น ร้อยละ ๘๐	กองช่าง
๖	โครงการก่อสร้างถนน คสล. จากบ้านหนอง จาน ไปทางบ้านทาง บ้านสนามชัย ตำบล สนามชัย	เพื่อให้ราษฎร คมนาคมสะดวก รวดเร็วปลอดภัย	กว้าง ๕ เมตร ยาว ๖,๐๐๐ เมตร สูง ๐.๑๕ เมตร	-	๓,๐๐๐,๐๐๐ (งบ อบจ.)	๓,๐๐๐,๐๐๐ (งบ อบจ.)	๓,๐๐๐,๐๐๐ (งบ อบจ.)	๓,๐๐๐,๐๐๐ (งบ อบจ.)	๑เส้น	ราษฎร คมนาคม สัญจรไปมา สะดวกคิดเป็น ร้อยละ ๘๐	กองช่าง

**รายละเอียดโครงการพัฒนา**  
**แผนพัฒนาท้องถิ่น (พ.ศ. ๒๕๖๖- ๒๕๗๐)**  
**โครงการที่เกี่วข้องขององค์กรปกครองส่วนท้องถิ่น**  
**องค์การบริหารส่วนตำบลกระสัง อำเภอสตึก จังหวัดบุรีรัมย์**

ยุทธศาสตร์จังหวัดที่ ด้านเศรษฐกิจ

ยุทธศาสตร์การพัฒนาขององค์กรปกครองส่วนท้องถิ่นในเขตจังหวัดบุรีรัมย์

๒.ยุทธศาสตร์การพัฒนาโครงสร้างพื้นฐาน ด้านสาธารณูปโภค

๒.๑ แนวทางการพัฒนา สาธารณูปโภคก่อสร้าง ปรับปรุงบำรุงรักษา แหล่งน้ำ น้ำประปา ไฟฟ้า ท่อระบายน้ำ

แผนงานอุตสาหกรรมและการโยธา

ที่	โครงการ/กิจกรรม	วัตถุประสงค์	เป้าหมาย (ผลผลิตของโครงการ)	งบประมาณและที่ผ่านมา					ตัวชี้วัด KPI	ผลที่คาดว่าจะได้รับ	หน่วยงานที่รับผิดชอบ
				๒๕๖๖	๒๕๖๗	๒๕๖๘	๒๕๖๙	๒๕๗๐			
๑	โครงการขุดลอกหนอง สาธารณะหนองมน บ้าน หนองปูน หมู่ที่ ๕	เพื่อให้ราษฎรมีน้ำ อุปโภคบริโภค	ลึก ๑.๐๘๕ เมตร ยาว ด้านที่ ๑ ๑๗๑.๑๔ เมตร กว้าง ๗๖.๖๖ เมตร	-	๖,๐๐๐,๐๐๐ (งบ อบจ.)	๖,๐๐๐,๐๐๐ (งบ อบจ.)	๖,๐๐๐,๐๐๐ (งบ อบจ.)	๖,๐๐๐,๐๐๐ (งบ อบจ.)	๑ แห่ง	คิดเป็นร้อยละ ๘๕	สำนักปลัด
๒	โครงการคั่นกั้นน้ำกัก เซาะลำน้ำชี ตำบล กระสัง	เพื่อให้ไม่มีท่วมที่ ทำกินของราษฎร	กว้าง - เมตร ยาว ๔,๐๐๐ เมตร	-	๕,๐๐๐,๐๐๐ (งบ อบจ.)	๕,๐๐๐,๐๐๐ (งบ อบจ.)	๕,๐๐๐,๐๐๐ (งบ อบจ.)	๕,๐๐๐,๐๐๐ (งบ อบจ.)	๑ ครั้ง	คิดเป็นร้อยละ ๘๕	สำนักปลัด
๓	โครงการวางท่อส่งน้ำ เข้าสู่ใหญ่ของหมู่บ้าน พร้อมประตุระบายน้ำ ๑ จุด จำนวน ๒ ประตุหมู่ ที่ ๗ บ้านหนองจาน	เพื่อให้ราษฎรมีน้ำ อุปโภคบริโภค อย่างเพียงพอ	(ตามแบบ อบต. กระสัง กำหนด)	-	๕,๐๐๐,๐๐๐ (งบ อบจ.)	๕,๐๐๐,๐๐๐ (งบ อบจ.)	๕,๐๐๐,๐๐๐ (งบ อบจ.)	๕,๐๐๐,๐๐๐ (งบ อบจ.)	๑ ครั้ง	คิดเป็นร้อยละ ๘๕	

รายละเอียดโครงการพัฒนา  
แผนพัฒนาท้องถิ่น (พ.ศ. ๒๕๖๖- ๒๕๗๐)  
โครงการที่เกินศักยภาพขององค์กรปกครองส่วนท้องถิ่น  
องค์การบริหารส่วนตำบลกระสัง อำเภอสตึก จังหวัดบุรีรัมย์

ยุทธศาสตร์จังหวัดที่ ด้านเศรษฐกิจ

ยุทธศาสตร์การพัฒนาขององค์กรปกครองส่วนท้องถิ่นในเขตจังหวัดบุรีรัมย์

๒.ยุทธศาสตร์การพัฒนาโครงสร้างพื้นฐาน ด้านสาธารณูปโภค

๒.๑ แนวทางการพัฒนา สาธารณูปโภคก่อสร้าง ปรับปรุงบำรุงรักษา ระบบประปา ไฟฟ้า ท่อระบายน้ำ

แผนงานอุตสาหกรรมและการโยธา

ที่	โครงการ/กิจกรรม	วัตถุประสงค์	เป้าหมาย (ผลผลิตของ โครงการ)	งบประมาณและที่ผ่านมา					ตัวชี้วัด KPI	ผลที่คาดว่าจะได้รับ	หน่วยงานที่ รับผิดชอบ
				๒๕๖๖	๒๕๖๗	๒๕๖๘	๒๕๖๙	๒๕๗๐			
๔	โครงการขุดลอกคลองส่งน้ำจากถนนคสลหมู่ที่ ๘ ไปทางบ้านโคกอะไต้ด	เพื่อให้ราษฎรมีน้ำเพื่อทำการเกษตร	ยาว ๓,๐๐๐ เมตร(ตามแบบอบต. กระสัง กำหนด)	๒๕๐,๐๐๐ (งบ อบต. อบจ.และอื่นๆ)	๒๕๐,๐๐๐ (งบ อบต. อบจ.และอื่นๆ)	๒๕๐,๐๐๐ (งบ อบต. อบจ.และอื่นๆ)	-	-	๑ เส้น	ราษฎรมีน้ำอุปโภคบริโภคคิดเป็นร้อยละ ๘๐	กองช่าง
๕	โครงการก่อสร้างถนนดินพร้อมลงหินลูกรังพร้อมก่อสร้างบล็อกคอนเวร์บ้านหญ้าคา หมู่ที่ ๖ ตำบลกระสัง ไปบ้านเสม็ด ตำบลชุมแสง	เพื่อให้ราษฎรคมนาคมสะดวกรวดเร็วปลอดภัย	กว้าง ๕ เมตร ยาว ๖,๐๐๐ เมตร สูง ๐.๑๕ เมตร	-	๓,๐๐๐,๐๐๐ (งบ อบจ.)	๓,๐๐๐,๐๐๐ (งบ อบจ.)	๓,๐๐๐,๐๐๐ (งบ อบจ.)	๓,๐๐๐,๐๐๐ (งบ อบจ.)	๑ เส้น	การคมนาคมสะดวกคิดเป็นร้อยละ ๘๐	กองช่าง



รายละเอียดโครงการพัฒนา  
แผนพัฒนาท้องถิ่น (พ.ศ. ๒๕๖๖- ๒๕๗๐)  
โครงการที่เกี่วข้องขององค์กรปกครองส่วนท้องถิ่น  
องค์การบริหารส่วนตำบลกระสัง อำเภอสตึก จังหวัดบุรีรัมย์

ยุทธศาสตร์จังหวัดที่ด้านเศรษฐกิจ

ยุทธศาสตร์การพัฒนาขององค์กรปกครองส่วนท้องถิ่นในเขตจังหวัดบุรีรัมย์

๒. ยุทธศาสตร์การพัฒนาด้านโครงสร้างพื้นฐาน ด้านสาธารณูปโภค

๒.๒ แนวทางการพัฒนา สาธารณูปโภคก่อสร้าง ปรับปรุงบำรุงรักษา แหล่งน้ำอุปโภคบริโภคและเพื่อการเกษตร

แผนงาน อุตสาหกรรมและการโยธา

ที่	โครงการ/กิจกรรม	วัตถุประสงค์	เป้าหมาย (ผลผลิตของ โครงการ)	งบประมาณและที่มา					ตัวชี้วัด KPI	ผลที่คาดว่าจะได้รับ	หน่วยงานที่ รับผิดชอบ
				๒๕๖๖	๒๕๖๗	๒๕๖๘	๒๕๖๙	๒๕๗๐			
๑	โครงการขุดลอกห้วย นกยูง บ้านห้วยาคา หมู่ที่ ๖ ตำบลกระสัง ถึง บ้าน พงแหม ตำบลสนามชัย	เพื่อให้ราษฎรมีน้ำ อุปโภคบริโภค อย่างเพียงพอ	บริเวณห้วย นกยูง	-	๑,๐๐๐,๐๐๐ (งบ อบจ.)	๑,๐๐๐,๐๐๐ (งบ อบจ.)	๑,๐๐๐,๐๐๐ (งบ อบจ.)	๑,๐๐๐,๐๐๐ (งบ อบจ.)	๑ แห่ง	มีน้ำอุปโภค บริโภคคิดเป็น ร้อยละ ๘๐	กองช่าง
๒	โครงการขุดลอก/ขุด ขยายคลองส่งน้ำ สาธารณะ หมู่ที่ ๑-๘	เพื่อให้ราษฎรมีน้ำ อุปโภคบริโภค อย่างเพียงพอ	บริเวณหนอง สาธารณะหมู่ ที่ ๑-๘	-	๕,๐๐๐,๐๐๐ (งบ อบจ.)	๕,๐๐๐,๐๐๐ (งบ อบจ.)	๕,๐๐๐,๐๐๐ (งบ อบจ.)	๕,๐๐๐,๐๐๐ (งบ อบจ.)	๘ แห่ง	มีน้ำอุปโภค บริโภคคิดเป็น ร้อยละ ๘๐	กองช่าง
๓	โครงการก่อสร้าง ถนนลาดยางแอสฟัลท์ต กจากบ้านห้วยาคาหมู่ที่ ๖ ไปบ้าน เสม็ดตำบล ชุมแสง	เพื่อให้การ คมนาคมสะดวก รวดเร็วปลอดภัย	กว้าง ๖ เมตร ยาว ๓,๐๐๐ เมตร ตาม แบบ อบต. กระสัง กำหนด)	๑๐,๐๐๐,๐๐๐ (งบ อื่นๆ)	๑๐,๐๐๐,๐๐๐ (งบ อื่นๆ)	๑๐,๐๐๐,๐๐๐ (งบ อื่นๆ)	๑๐,๐๐๐,๐๐๐ (งบ อื่นๆ)	๑๐,๐๐๐,๐๐๐ (งบ อื่นๆ)	๑ เส้น	๑๐,๐๐๐,๐๐ ๐ (งบ อื่นๆ)	กองช่าง

**บัญชีครุภัณฑ์**  
(แผนพัฒนาท้องถิ่น(๒๕๖๖-๒๕๗๐)  
องค์การบริหารส่วนตำบลกระสัง อำเภอเสตึก จังหวัดบุรีรัมย์

ยุทธศาสตร์จังหวัดที่ ด้านบริหารจัดการ

ยุทธศาสตร์การพัฒนาขององค์กรปกครองส่วนท้องถิ่นในเขตจังหวัดบุรีรัมย์

ที่	แผนงาน	หมวด	ประเภท	เป้าหมาย (ผลผลิตของครุภัณฑ์)	งบประมาณและที่ผ่านมา					ตัวชี้วัด	ผลที่คาดว่าจะได้รับ	หน่วยงานที่รับผิดชอบ
					๒๕๖๖	๒๕๖๗	๒๕๖๘	๒๕๖๙	๒๕๗๐			
๑	บริหารงาน ทั่วไป	ครุภัณฑ์	ครุภัณฑ์	รถบรรทุกขยะแบบอัดท้าย ๖ ล้อ ๖ ตัน ๑ คัน	๒,๕๐๐,๐๐๐ (งบ.อบต.)	๒,๕๐๐,๐๐๐ (งบ.อบต.)	๒,๕๐๐,๐๐๐ (งบ.อบต.)	๒,๕๐๐,๐๐๐ (งบ.อบต.)	๒,๕๐๐,๐๐๐ (งบ.อบต.)	๑ ครั้ง	ขยะลด น้อยลง	สำนักปลัด
๒	บริหารงาน ทั่วไป	ครุภัณฑ์	ครุภัณฑ์ครุภัณฑ์ คอมพิวเตอร์	รถพยาบาลฉุกเฉิน(กระบะ) ๑ คัน	๑,๑๐๐,๐๐๐ (งบ อบต.)	๑,๑๐๐,๐๐๐ (งบ อบต.)	๑,๑๐๐,๐๐๐ (งบ อบต.)	๑,๑๐๐,๐๐๐ (งบ อบต.)	๑,๑๐๐,๐๐๐ (งบ อบต.)	๑ ครั้ง	บริการได้ทัน ต่อเหตุการณ์	สำนักปลัด
๔	บริหารงาน ทั่วไป	ครุภัณฑ์	ครุภัณฑ์คอมพิวเตอร์	คอมพิวเตอร์ชนิดตั้ง	๒๐,๐๐๐ (งบ อบต.)	-	-	-	-	๑ ครั้ง		กองการศึกษา

# ส่วนที่ ๔

## การติดตามและประเมินผล

### ๔.๑ การติดตามและประเมินผลยุทธศาสตร์ขององค์กรปกครองส่วนท้องถิ่นในเขตจังหวัด

ตามพระราชบัญญัติกำหนดแผนและขั้นตอนการกระจายอำนาจให้แก่องค์กรปกครองส่วนท้องถิ่น พ.ศ. ๒๕๔๒ ได้กำหนดให้องค์กรปกครองส่วนท้องถิ่น มีอำนาจและหน้าที่ในการจัดทำแผนพัฒนาท้องถิ่นของตนเอง โดยในการจัดทำแผนพัฒนาขององค์กรปกครองส่วนท้องถิ่นนั้น จะต้องดำเนินการตามระเบียบกระทรวงมหาดไทย ว่าด้วยการจัดทำแผนพัฒนาขององค์กรปกครองส่วนท้องถิ่น พ.ศ. ๒๕๔๘ และที่แก้ไขเพิ่มเติมถึง (ฉบับที่ ๓) พ.ศ. ๒๕๖๑ ทั้งนี้ แผนพัฒนาท้องถิ่นจะต้องสอดคล้องกับแผนพัฒนาจังหวัด ยุทธศาสตร์การพัฒนาขององค์กรปกครองส่วนท้องถิ่นในเขตจังหวัด แผนพัฒนาอำเภอ แผนพัฒนาตำบล แผนพัฒนาหมู่บ้านหรือแผนชุมชน อันมีลักษณะเป็นการกำหนดรายละเอียดแผนงาน ดังนั้น จึงต้องมีการกำหนดยุทธศาสตร์การพัฒนาขององค์กรปกครองส่วนท้องถิ่นในเขตจังหวัดขึ้น ตามกระบวนการพิจารณาจากประชาคมท้องถิ่นระดับจังหวัด ร่วมกับคณะกรรมการพัฒนาองค์การบริหารส่วนจังหวัด คณะกรรมการประสานแผนพัฒนาท้องถิ่นระดับจังหวัด ผู้แทนองค์กรปกครองส่วนท้องถิ่นในเขตจังหวัด ร่วมกันจัดทำ ทบทวน หรือเปลี่ยนแปลงยุทธศาสตร์การพัฒนาขององค์กรปกครองส่วนท้องถิ่นในเขตจังหวัด เพื่อให้การจัดทำแผนพัฒนาขององค์กรปกครองส่วนท้องถิ่นเกิดประสิทธิภาพ ประสิทธิผล โดยนำยุทธศาสตร์การพัฒนาขององค์กรปกครองส่วนท้องถิ่นในเขตจังหวัดไปใช้เป็นแนวทางในการจัดทำแผนพัฒนาท้องถิ่นของตนเองได้ต่อไป และเพื่อให้สามารถบูรณาการกับแผนพัฒนาจังหวัด แผนปฏิบัติการราชการประจำปีของจังหวัดและตอบสนองความต้องการของประชาชนอันจะนำไปสู่การจัดทำงบประมาณ ที่มีประสิทธิภาพในท้องถิ่นได้อย่างแท้จริง เป็นเครื่องมือในการพัฒนาท้องถิ่นให้เข้มแข็ง เกิดประโยชน์สูงสุดต่อประชาชนในท้องถิ่น

ดังนั้น องค์กรปกครองส่วนท้องถิ่น จึงต้องกำหนดยุทธศาสตร์การพัฒนาขององค์กรปกครองส่วนท้องถิ่น ให้สอดคล้องยุทธศาสตร์การพัฒนาขององค์กรปกครองส่วนท้องถิ่นในเขตจังหวัด เพื่อนำไปสู่การ บูรณาการร่วมกัน ให้เกิดความสอดคล้องกับแผนพัฒนาจังหวัด สามารถเชื่อมโยงไปสู่แผนพัฒนากลุ่มจังหวัด แผนพัฒนาภาค แผนพัฒนาเศรษฐกิจและสังคมแห่งชาติ ฉบับที่ ๑๒ แผนยุทธศาสตร์ชาติ ๒๐ ปี ไทยแลนด์ ๔.๐ และในการจัดทำแผนพัฒนาท้องถิ่น (พ.ศ. ๒๕๖๖ – ๒๕๗๐) จะต้องมีการติดตามและติดตามและประเมินผลยุทธศาสตร์เพื่อความสอดคล้องแผนพัฒนาท้องถิ่นขององค์กรปกครองส่วนท้องถิ่น ตามระเบียบกระทรวงมหาดไทย ว่าด้วยการจัดทำแผนขององค์กรปกครองส่วนท้องถิ่น พ.ศ. ๒๕๔๘ และที่แก้ไขเพิ่มเติมถึง (ฉบับที่ ๓) พ.ศ. ๒๕๖๑ โดยคณะกรรมการติดตามและประเมินผลแผนพัฒนาท้องถิ่น จะต้องดำเนินการให้คะแนนตามเกณฑ์ที่กำหนดไว้ ซึ่งเป็นส่วนหนึ่งของการติดตามและประเมินผลแผนพัฒนา โดยดำเนินการให้แล้วเสร็จภายในหกสิบวัน นับแต่วันที่ประกาศใช้งบประมาณรายจ่าย รายละเอียดแนวทางการพิจารณาตามหนังสือกระทรวงมหาดไทย ด่วนที่สุด ที่ มท ๐๘๑๐.๓/ว ๒๕๓๑ ลงวันที่ ๑๕ พฤษภาคม ๒๕๖๒ เรื่อง ชักซ้อมแนวทางการทบทวนแผนพัฒนาท้องถิ่น (พ.ศ. ๒๕๖๖ – ๒๕๗๐) ขององค์กรปกครองส่วนท้องถิ่น ดังนี้

แนวทางการพิจารณาการติดตามและประเมินผลยุทธศาสตร์  
เพื่อความสอดคล้องแผนพัฒนาท้องถิ่นขององค์กรปกครองส่วนท้องถิ่น

ประเด็นการพิจารณา	คะแนน
๑. ข้อมูลสภาพทั่วไปและข้อมูลพื้นฐานขององค์กรปกครองส่วนท้องถิ่น	๒๐
๒. การวิเคราะห์สถานการณ์และศักยภาพ	๒๐
๓. ยุทธศาสตร์ประกอบด้วย	๖๐
๓.๑ ยุทธศาสตร์ขององค์กรปกครองส่วนท้องถิ่น	(๑๐)
๓.๒ ยุทธศาสตร์ขององค์กรปกครองส่วนท้องถิ่นในเขตจังหวัด	(๑๐)
๓.๓ ยุทธศาสตร์จังหวัด	(๑๐)
๓.๔ วิสัยทัศน์	(๕)
๓.๕ กลยุทธ์	(๕)
๓.๖ เป้าประสงค์ของแต่ละประเด็นกลยุทธ์	(๕)
๓.๗ จุดยืนทางยุทธศาสตร์	(๕)
๓.๘ แผนงาน	(๕)
๓.๙ ความเชื่อมโยงของยุทธศาสตร์ในภาพรวม	(๕)
<b>รวมคะแนน</b>	<b>๑๐๐</b>

**แนวทางเบื้องต้นในการให้คะแนนแนวทางการพิจารณาการติดตามและประเมินผลยุทธศาสตร์  
เพื่อความสอดคล้องแผนพัฒนาท้องถิ่นขององค์กรปกครองส่วนท้องถิ่น**

ประเด็นการ พิจารณา	รายละเอียดหลักเกณฑ์	คะแนน เต็ม	คะแนน ที่ได้
๑. ข้อมูลสภาพ ทั่วไปและข้อมูล พื้นฐานขององค์กร ปกครองส่วนท้องถิ่น	ควรประกอบด้วยข้อมูลดังนี้ (๑) ข้อมูลเกี่ยวกับด้านกายภาพ เช่น ที่ตั้งของหมู่บ้าน/ชุมชน/ตำบล ลักษณะภูมิประเทศ ลักษณะภูมิอากาศ ลักษณะของที่ดิน ลักษณะของ แหล่งน้ำ ลักษณะของป่าไม้ ฯลฯ ด้านการเมือง/การปกครอง เช่น เขต การปกครองการเลือกตั้ง ฯลฯ	๒๐ (๓)	
	(๒) ข้อมูลเกี่ยวกับด้านการเมือง/การปกครอง เช่น เขตการปกครอง การเลือกตั้ง ฯลฯ ประชากร เช่น ข้อมูลเกี่ยวกับจำนวนประชากร และ ช่วงอายุและจำนวนประชากร ฯลฯ	(๒)	
	(๓) ข้อมูลเกี่ยวกับสภาพทางสังคม เช่น การศึกษา สาธารณสุข อาชญากรรม ยาเสพติด การสังคมสงเคราะห์	(๒)	
	(๔) ข้อมูลเกี่ยวกับระบบบริหารพื้นฐาน เช่น การคมนาคมขนส่ง การ ไฟฟ้า การประปา โทรศัพท์ ฯลฯ	(๒)	
	(๕) ข้อมูลเกี่ยวกับระบบเศรษฐกิจ เช่น การเกษตร การประมง การ ประมงสัตว์ การบริการ การท่องเที่ยว อุตสาหกรรม การพาณิชย์/กลุ่ม อาชีพแรงงาน ฯลฯ	(๒)	
	(๖) ข้อมูลเกี่ยวกับศาสนา ประเพณี วัฒนธรรม เช่น การนับถือศาสนา ประเพณี และงานประจำปี ภูมิปัญญาท้องถิ่น ภาษาถิ่น สินค้าพื้นเมือง และของที่ระลึก ฯลฯ และอื่นๆ	(๒)	
	(๗) ข้อมูลเกี่ยวกับทรัพยากรธรรมชาติ เช่น น้ำ ป่าไม้ ภูเขา คุณภาพ ของทรัพยากรธรรมชาติ ฯลฯ	(๒)	
	(๘) การสำรวจและจัดเก็บข้อมูลเพื่อการจัดทำแผนพัฒนาท้องถิ่นหรือ การใช้ข้อมูล จปฐ.	(๒)	
	(๙) การประชุมประชาคมท้องถิ่น รูปแบบ วิธีการ และการดำเนินการ ประชุมประชาคมท้องถิ่นโดยใช้กระบวนการร่วมคิด ร่วมทำ ร่วม ตัดสินใจ ร่วมตรวจสอบ ร่วมรับประโยชน์ ร่วมแก้ไขปัญหา ปรึกษาหารือ แลกเปลี่ยนเรียนรู้ เพื่อแก้ไขปัญหาสำหรับการพัฒนา ท้องถิ่นตามอำนาจหน้าที่ขององค์กรปกครองส่วนท้องถิ่น	(๓)	

ประเด็น การพิจารณา	รายละเอียดหลักเกณฑ์	คะแนน เต็ม	คะแนน ที่ได้
<b>๒. การวิเคราะห์ สถานการณ์และ ศักยภาพ</b>	<b>ควรประกอบด้วยข้อมูลดังนี้</b> (๑) การวิเคราะห์ที่ครอบคลุมความเชื่อมโยง ความสอดคล้องยุทธศาสตร์ จังหวัด ยุทธศาสตร์การพัฒนาขององค์กรปกครองส่วนท้องถิ่นในเขต จังหวัด ยุทธศาสตร์ขององค์กรปกครองส่วนท้องถิ่น นโยบายของ ผู้บริหารท้องถิ่น รวมถึงความเชื่อมโยงแผนยุทธศาสตร์ชาติ ๒๐ ปี แผนพัฒนาเศรษฐกิจและสังคมแห่งชาติ และ Thailand ๔.๐	<b>๒๐</b> <b>(๕)</b>	
	(๒) การวิเคราะห์การใช้ผังเมืองรวมหรือผังเมืองเฉพาะและการบังคับ ใช้ผลของการบังคับใช้ สภาพการณ์ที่เกิดขึ้นต่อการพัฒนาท้องถิ่น	(๓)	
	(๓) การวิเคราะห์ทางสังคม เช่น ด้านแรงงาน การศึกษา สาธารณสุข ความยากจน อาชญากรรม ปัญหาเสพติด เทคโนโลยี จารีต ประเพณี วัฒนธรรม ภูมิปัญญาท้องถิ่น เป็นต้น	(๓)	
	(๔) การวิเคราะห์ทางเศรษฐกิจ ข้อมูลด้านรายได้ครัวเรือน การส่งเสริม อาชีพ กลุ่มอาชีพ กลุ่มทางสังคม การพัฒนาอาชีพและกลุ่มต่างๆ สภาพทางเศรษฐกิจและความเป็นอยู่ทั่วไป เป็นต้น	(๓)	
	(๕) การวิเคราะห์สิ่งแวดล้อม พื้นที่สีเขียว ธรรมชาติต่างๆ ทาง ภูมิศาสตร์ กระบวนการหรือสิ่งที่เกิดขึ้น การประดิษฐ์ที่มีผลต่อ สิ่งแวดล้อมและการพัฒนา	(๓)	
	(๖) ผลการวิเคราะห์ศักยภาพเพื่อประเมินสถานภาพการพัฒนาใน ปัจจุบันและโอกาสการพัฒนาในอนาคตของท้องถิ่น ด้วยเทคนิค SWOT Analysis ที่อาจส่งผลการดำเนินงานได้แก่ S-Strengit (จุด แข็ง) W-Weakness (จุดอ่อน) O-Opportunity (โอกาส) และT- Therat (อุปสรรค)	(๓)	
<b>๓. ยุทธศาสตร์</b> ๓.๑ ยุทธศาสตร์ของ องค์กรปกครองส่วน ท้องถิ่น  ๓.๒ ยุทธศาสตร์ของ องค์กรปกครองส่วน ท้องถิ่นในเขตจังหวัด  ๓.๓ ยุทธศาสตร์ จังหวัด	<b>ควรประกอบด้วยข้อมูลดังนี้</b> สอดคล้องกับสภาพสังคม เศรษฐกิจ สิ่งแวดล้อมของท้องถิ่น ประเด็นปัญหาการพัฒนาและแนวทางการ พัฒนาที่สอดคล้องกับยุทธศาสตร์ขององค์กรปกครองส่วนท้องถิ่น และ เชื่อมโยงหลักประชารัฐแผนยุทธศาสตร์ชาติ ๒๐ ปี แผนพัฒนา เศรษฐกิจและสังคมแห่งชาติ และ Thailand ๔.๐	<b>๖๐</b> <b>(๑๐)</b>	
	สอดคล้องและเชื่อมโยงกับสภาพสังคม เศรษฐกิจ สิ่งแวดล้อมของ ท้องถิ่น และยุทธศาสตร์จังหวัด และเชื่อมโยงหลักประชารัฐแผน ยุทธศาสตร์ชาติ ๒๐ ปี แผนพัฒนาเศรษฐกิจและสังคมแห่งชาติและ Thailand ๔.๐	(๑๐)	
	สอดคล้องกับแผนพัฒนากลุ่มจังหวัด ยุทธศาสตร์พัฒนาภาค แผนพัฒนาเศรษฐกิจและสังคมแห่งชาติ แผนการบริหารราชการ แผ่นดิน นโยบาย/ยุทธศาสตร์ คสช. และนโยบายรัฐบาล หลักประชา รัฐ แผนยุทธศาสตร์ชาติ ๒๐ ปี และThailand ๔.๐	(๑๐)	

ประเด็นการพิจารณา	รายละเอียดหลักเกณฑ์	คะแนนเต็ม	คะแนนที่ได้
๓.๔ วิสัยทัศน์	วิสัยทัศน์ ซึ่งมีลักษณะแสดงสถานภาพที่องค์กรปกครองส่วนท้องถิ่นต้องการจะเป็นหรือบรรลุถึงอนาคตอย่างชัดเจน สอดคล้องกับโอกาสและศักยภาพที่เป็นลักษณะเฉพาะขององค์กรปกครองส่วนท้องถิ่นและสัมพันธ์กับโครงการพัฒนา	(๕)	
๓.๕ กลยุทธ์	แสดงให้เห็นช่องทาง วิธีการ ภารกิจหรือสิ่งที่ต้องทำตามอำนาจหน้าที่ขององค์กรปกครองส่วนท้องถิ่นที่จะนำไปสู่การบรรลุวิสัยทัศน์ หรือแสดงให้เห็นถึงความชัดเจนในสิ่งที่จะดำเนินการให้บรรลุวิสัยทัศน์นั้น	(๕)	
๓.๖ เป้าประสงค์ของแต่ละประเด็นกลยุทธ์	เป้าประสงค์ของแต่ละประเด็นกลยุทธ์มีความสอดคล้องและสนับสนุนต่อกลยุทธ์ที่จะเกิดขึ้น มุ่งหมายสิ่งหนึ่งสิ่งใดที่ชัดเจน	(๕)	
๓.๗ จุดยืนทางยุทธศาสตร์ (Positioning)	ความมุ่งมั่นอันแน่วแน่ในการวางแผนพัฒนาท้องถิ่น เพื่อให้บรรลุวิสัยทัศน์ขององค์กรปกครองส่วนท้องถิ่น ซึ่งเกิดจากศักยภาพของพื้นที่จริง ที่จะนำไปสู่ผลสำเร็จทางยุทธศาสตร์	(๕)	
๓.๘ แผนงาน	แผนงานหรือจุดมุ่งหมายเพื่อการพัฒนาในอนาคต กำหนดจุดมุ่งหมายในเรื่องใดเรื่องหนึ่งหรือแผนงานที่เกิดจากเป้าประสงค์ ตัวชี้วัด ค่าเป้าหมาย กลยุทธ์ จุดยืนทางยุทธศาสตร์ขององค์กรปกครองส่วนท้องถิ่นที่มีความชัดเจน นำไปสู่การทำโครงการพัฒนาท้องถิ่นในแผนพัฒนาท้องถิ่น โดยระบุแผนงานและความเชื่อมโยงดังกล่าว	(๕)	
๓.๙ ความเชื่อมโยงของยุทธศาสตร์ในภาพรวม	ความเชื่อมโยงองค์กรรวมทั้งนำไปสู่การพัฒนาท้องถิ่นที่เกิดผลผลิต/โครงการจากแผนยุทธศาสตร์ชาติ ๒๐ ปี แผนพัฒนาเศรษฐกิจและสังคมแห่งชาติ ฉบับที่ ๑๒ Thailand ๔.๐ แผนพัฒนาภาค/แผนพัฒนากลุ่มจังหวัด /แผนพัฒนาจังหวัดยุทธศาสตร์การพัฒนาขององค์กรปกครองส่วนท้องถิ่นในเขตจังหวัด และยุทธศาสตร์ขององค์กรปกครองส่วนท้องถิ่น	(๕)	
<b>รวมคะแนน</b>		<b>๑๐๐</b>	

## ๔.๒ การติดตามและประเมินผลโครงการขององค์กรปกครองส่วนท้องถิ่น

ในการจัดทำแผนพัฒนาท้องถิ่น (พ.ศ. ๒๕๖๑ - ๒๕๖๕) ขององค์กรปกครองส่วนท้องถิ่น จะต้องมีการติดตามและประเมินผลโครงการขององค์กรปกครองส่วนท้องถิ่นเพื่อความสอดคล้องแผนพัฒนาท้องถิ่น ตามระเบียบกระทรวงมหาดไทย ว่าด้วยการจัดทำแผนขององค์กรปกครองส่วนท้องถิ่น พ.ศ. ๒๕๔๘ และที่แก้ไขเพิ่มเติมถึง (ฉบับที่ ๓) พ.ศ. ๒๕๖๑ โดยคณะกรรมการติดตามและประเมินผลแผนพัฒนาท้องถิ่น จะต้องดำเนินการให้คะแนนตามเกณฑ์ที่กำหนดไว้ ซึ่งเป็นส่วนหนึ่งของการติดตามและประเมินผลแผนพัฒนา โดยดำเนินการให้แล้วเสร็จภายในหกสิบวัน นับแต่วันที่ประกาศใช้งบประมาณรายจ่าย รายละเอียดแนวทางการพิจารณาตามหนังสือกระทรวงมหาดไทย ด่วนที่สุด ที่ มท ๐๘๑๐.๓/ว ๒๙๓๑ ลงวันที่ ๑๕ พฤษภาคม ๒๕๖๒ เรื่อง ชักซ้อมแนวทางการทบทวนแผนพัฒนาท้องถิ่น (พ.ศ. ๒๕๖๖ - ๒๕๗๐) ขององค์กรปกครองส่วนท้องถิ่น ดังนี้

### แนวทางการพิจารณาการติดตามและประเมินผลโครงการ เพื่อความสอดคล้องแผนพัฒนาท้องถิ่น (พ.ศ. ๒๕๖๖ - ๒๕๗๐) ขององค์กรปกครองส่วนท้องถิ่น

ประเด็นการพิจารณา	คะแนน
๑. การสรุปสถานการณ์การพิจารณา	๑๐
๒. การประเมินผลการนำแผนพัฒนาท้องถิ่นสี่ปีไปปฏิบัติในเชิงปริมาณ	๑๐
๓. การประเมินผลการนำแผนพัฒนาท้องถิ่นสี่ปีไปปฏิบัติในเชิงคุณภาพ	๑๐
๔. แผนงานและยุทธศาสตร์การพิจารณา	๑๐
๕. โครงการพัฒนา ประกอบด้วย	๖๐
๕.๑ ความชัดเจนของชื่อโครงการ	(๕)
๕.๒ กำหนดวัตถุประสงค์สอดคล้องกับโครงการ	(๕)
๕.๓ เป้าหมาย (ผลผลิตของโครงการ) มีความชัดเจนนำไปสู่การตั้งงบประมาณได้ถูกต้อง	(๕)
๕.๔ โครงการมีความสอดคล้องกับแผนยุทธศาสตร์ชาติ ๒๐ ปี	(๕)
๕.๕ เป้าหมาย (ผลผลิตของโครงการ) มีความสอดคล้องกับแผนพัฒนาเศรษฐกิจและสังคมแห่งชาติ	(๕)
๕.๖ โครงการมีความสอดคล้องกับ Thailand ๔.๐	(๕)
๕.๗ โครงการสอดคล้องกับยุทธศาสตร์จังหวัด	(๕)
๕.๘ โครงการแก้ไขปัญหาความยากจนหรือการเสริมสร้างให้ประเทศชาติมั่นคง มั่งคั่ง ยั่งยืน ภายใต้หลักปรัชญา	(๕)
๕.๙ งบประมาณ มีความสอดคล้องกับเป้าหมาย (ผลผลิตของโครงการ)	(๕)
๕.๑๐ มีการประมาณการราคาถูกต้องตามหลักวิธีการงบประมาณ	(๕)
๕.๑๑ มีการกำหนดตัวชี้วัด (KPI) และสอดคล้องกับวัตถุประสงค์และผลคาดว่าจะได้รับ	(๕)
๕.๑๒ ผลที่คาดว่าจะได้รับ สอดคล้องกับวัตถุประสงค์	(๕)
<b>รวมคะแนน</b>	<b>๑๐๐</b>



**แนวทางเบื้องต้นในการให้คะแนนแนวทางการพิจารณาการติดตามและประเมินผลโครงการ  
เพื่อความสอดคล้องแผนพัฒนาท้องถิ่น (พ.ศ. ๒๕๖๑ - ๒๕๖๕) ขององค์กรปกครองส่วนท้องถิ่น**

ประเด็น การพิจารณา	รายละเอียดหลักเกณฑ์	คะแนน เต็ม	คะแนนที่ ได้
๑. การสรุป สถานการณ์ การพัฒนา	เป็นการวิเคราะห์กรอบการจัดทำยุทธศาสตร์ขององค์กรปกครองส่วนท้องถิ่น (ใช้การวิเคราะห์ SWOT Analysis/Demand (Demand Analysis)/Global Demand และ Trend ปัจจุบันและสถานการณ์การเปลี่ยนแปลงที่มีผลต่อการพัฒนา อย่างน้อยต้องประกอบด้วย การวิเคราะห์ศักยภาพด้านเศรษฐกิจ, ด้านสังคม, ด้านทรัพยากรธรรมชาติและสิ่งแวดล้อม)	๑๐	
๒. การ ประเมินผล การนำ แผนพัฒนา ท้องถิ่นสู่ปีไป ปฏิบัติในเชิง ปริมาณ	๑) การควบคุมที่มีตัวเลขต่างๆ เพื่อนำมาใช้วัดผลในเชิงปริมาณ เช่น การวัดจำนวนโครงการ กิจกรรม งานต่างๆ ก็คือผลผลิตนั่นเองว่าเป็นไปตามที่ตั้งเป้าหมายเอาไว้หรือไม่จำนวนที่ ดำเนินการจริงตามที่ได้กำหนดไว้เท่าไร จำนวนที่ไม่สามารถดำเนินการได้มีจำนวนเท่าไร สามารถอธิบายได้ตามหลักประสิทธิภาพ (Efficiency) ของการพัฒนาท้องถิ่นตามอำนาจหน้าที่ที่ได้กำหนดไว้ ๒) วิเคราะห์ผลกระทบ/สิ่งที่กระทบ (Impact) โครงการที่ดำเนินการในเชิงปริมาณ (Qualitative)	๑๐	
๓. การ ประเมินผล การนำ แผนพัฒนา ท้องถิ่นสู่ปีไป ปฏิบัติในเชิง คุณภาพ	๑) การประเมินประสิทธิผลของแผนพัฒนาในเชิงคุณภาพคือการนำเอาเทคนิคๆ มาใช้เพื่อวัดค่าภารกิจ โครงการ กิจกรรม งานต่างๆ ที่ดำเนินการในพื้นที่นั้นๆ ตรงต่อความต้องการของประชาชนหรือไม่และเป็นไปตามอำนาจหน้าที่หรือไม่ ประชาชนพึงพอใจหรือไม่ สิ่งของ วัสดุ ครุภัณฑ์ การดำเนินการต่างๆ มีสภาพหรือลักษณะถูกต้อง คงทน ถาวร สามารถใช้งานได้ ตามวัตถุประสงค์หรือไม่ ซึ่งเป็นไปตามหลักประสิทธิผล (Effectiveness) ผลการปฏิบัติราชการตามที่บรรลุวัตถุประสงค์ และเป้าหมายของแผนปฏิบัติราชการตามที่ได้รับงบประมาณมาดำเนินการ รวมถึงสามารถเทียบเคียงกับส่วนราชการหรือหน่วยงาน ๒) วิเคราะห์ผลกระทบ/สิ่งที่กระทบ (Impact) โครงการที่ดำเนินการในเชิงคุณภาพ (Qualitative)	๑๐	
๔. แผนงาน และ ยุทธศาสตร์ การพัฒนา	๑) วิเคราะห์แผนงาน งาน ที่เกิดจากด้านต่างๆ มีความสอดคล้องกับยุทธศาสตร์ขององค์กรปกครองส่วนท้องถิ่นในมิติต่างๆ จนนำไปสู่การจัดทำโครงการพัฒนาท้องถิ่นโดยใช้ SWOT Analysis/Demand (Demand Analysis)/Global Demand/ Trend หรือหลักการบูรณาการ (Integration) กับองค์กรปกครองส่วนท้องถิ่นที่มีพื้นที่ติดต่อกัน ๒) วิเคราะห์แผนงาน งาน ที่เกิดจากด้านต่างๆ ที่สอดคล้องกับแก้ไขปัญหาความยากจนหลักประชารัฐ	๑๐	

ประเด็น การพิจารณา	รายละเอียดหลักเกณฑ์	คะแนน เต็ม	คะแนน ที่ได้
๕.๖ โครงการมีความ สอดคล้อง	โครงการมีลักษณะหรือสอดคล้องกับการปรับเปลี่ยนโครงสร้างเศรษฐกิจไปสู่ Value-Based Economy หรือเศรษฐกิจที่ขับเคลื่อนด้วยนวัตกรรม ทำน้อย ได้มาก เช่น (๑) เปลี่ยนจากการผลิตสินค้า โภคภัณฑ์ไปสู่สินค้าเชิงนวัตกรรม (๒) เปลี่ยนจากการขับเคลื่อนประเทศด้วยภาคอุตสาหกรรม ไปสู่การขับเคลื่อนด้วยเทคโนโลยี ความคิดสร้างสรรค์และนวัตกรรม (๓) เปลี่ยนจากการเน้นภาคการผลิตสินค้าไปสู่การเน้นภาคบริการมากขึ้น รวมถึงโครงการที่เติมเต็มด้วยวิทยาการ ความคิดสร้างสรรค์ นวัตกรรม วิทยาศาสตร์ เทคโนโลยี และการวิจัยและพัฒนา แล้วต่อยอดความได้เปรียบเชิงเปรียบเทียบ เช่น ด้านการเกษตรเทคโนโลยีชีวภาพ สาธารณสุข วัฒนธรรม ฯลฯ	(๕)	๕
๕.๗ โครงการสอดคล้อง กับยุทธศาสตร์จังหวัด	โครงการพัฒนาท้องถิ่นมีความสอดคล้องกับทั้งระยะเวลาของแผนพัฒนาจังหวัดที่ได้กำเนิดขึ้น เพื่อขับเคลื่อนการพัฒนาท้องถิ่นเสมือนหนึ่งการขับเคลื่อนการพัฒนาจังหวัด ซึ่งไม่สามารถแยกส่วนใดส่วนหนึ่งออกจากกันได้ นอกจากนี้โครงการพัฒนาท้องถิ่นต้องเป็นโครงการเชื่อมต่อหรือเดินทางไปด้วยกันกับยุทธศาสตร์จังหวัดที่กำหนดขึ้นเป็นปัจจุบัน	(๕)	๕
๕.๘ โครงการแก้ไข ปัญหาความยากจนหรือ การเสริมสร้างให้ ประเทศชาติมั่นคง มั่งคั่ง ยั่งยืน ภายใต้หลัก	เป็นโครงการที่ดำเนินการภายใต้พื้นฐานความพอเพียงที่ประชาชนดำเนินการเอง หรือร่วมดำเนินการ เป็นโครงการต่อยอดและขยายได้ เป็นโครงการที่ประชาชนต้องการเพื่อให้เกิดความยั่งยืน ซึ่งมีลักษณะที่จะให้ท้องถิ่นมีความมั่นคง มั่งคั่ง ยั่งยืน เป็นท้องถิ่นที่พัฒนาแล้วด้วยการพัฒนาปรัชญาเศรษฐกิจพอเพียง	(๕)	๕
๕.๙ งบประมาณมีความ สอดคล้องกับเป้าหมาย (ผลผลิตของโครงการ)	งบประมาณโครงการพัฒนาจะต้องคำนึงถึงหลักสำคัญ ๕ ประการในการจัดทำโครงการได้แก่ (๑) ความประหยัด (Economy) (๒) ความมีประสิทธิภาพ (Efficiency) (๓) ความมีประสิทธิภาพ (Effectiveness) (๔) ความยุติธรรม (Equity) (๕) ความโปร่งใส (Transparency)	(๕)	๕
๕.๑๐ มีการประมาณ การราคาถูกต้องตาม หลักวิธีการงบประมาณ	การประมาณราคาเพื่อการพัฒนาต้องให้สอดคล้องกับโครงการถูกต้องตามหลักวิชาการทางช่าง หลักของราคากลาง ราคากลางท้องถิ่น มีความโปร่งใสในการกำหนดราคาและตรวจสอบในเชิงประจักษ์	(๕)	๕

ประเด็น การพิจารณา	รายละเอียดหลักเกณฑ์	คะแนน เต็ม	คะแนน ที่ได้
๕.๑๑ มีการกำหนด ตัวชี้วัด (KPI) และ สอดคล้องกับ วัตถุประสงค์และผลที่ คาดว่าจะได้รับ	มีการกำหนดตัวชี้วัดผลงาน (Key Performancy Indicator : KPI) ที่ สามารถวัดได้ (measurable) ใช้บอกประสิทธิผล (effectiveness) ใช้บอกประสิทธิภาพ (efficiency) ได้ เช่น การกำหนดความพึงพอใจ การกำหนดร้อยละ การกำหนดอันเกิดจากผลของวัตถุประสงค์ที่เกิดที่สิ่งที่ได้รับ (การคาดการณ์ คาดว่าจะได้รับ)	(๕)	
๕.๑๒ ผลที่คาดว่าจะ ได้รับสอดคล้องกับ วัตถุประสงค์	ผลที่ได้รับเป็นสิ่งที่เกิดขึ้นได้จริงจากการดำเนินการตามโครงการพัฒนาซึ่งสอดคล้องกับวัตถุประสงค์ที่ตั้งไว้ การได้ผลหรือผลที่เกิดขึ้นจะต้องเท่ากับวัตถุประสงค์หรือมากกว่าวัตถุประสงค์ ซึ่งการเขียนวัตถุประสงค์ควรคำนึงถึง (๑) ความเป็นไปได้และมีความเฉพาะเจาะจง ในการดำเนินงานตามโครงการ (๒) วัดและประเมินผลระดับของความสำเร็จได้ (๓) ระบุสิ่งที่ต้องการดำเนินงานอย่างชัดเจนและเฉพาะเจาะจงมากที่สุดและสามารถปฏิบัติได้ (๔) เป็นเหตุเป็นผล สอดคล้องกับความเป็นจริง (๕) ส่งผลต่อการบ่งบอกเวลาได้	(๕)	
<b>รวมคะแนน</b>		<b>๑๐๐</b>	

## แบบที่ 1 แบบช่วยกำกับการจัดทำแผนยุทธศาสตร์ของท้องถิ่นโดยตนเอง

คำชี้แจง : เป็นแบบประเมินตนเองในการจัดทำแผนยุทธศาสตร์ขององค์กรปกครองส่วนท้องถิ่นโดยจะจัดทำการประเมินและรายงานทุกๆ ครั้ง หลังจากที้องค์กรปกครองส่วนท้องถิ่นได้ประกาศใช้แผนยุทธศาสตร์แล้ว

ชื่อ องค์กรบริหารส่วนตำบลกระสัง

ประเด็นการประเมิน	มี การดำเนินงาน	ไม่มี การดำเนินงาน
ส่วนที่ ๑ คณะกรรมการพัฒนาท้องถิ่น		
๑. มีการจัดตั้งคณะกรรมการพัฒนาท้องถิ่นเพื่อจัดทำแผนพัฒนาท้องถิ่น		
๒. มีมติการจัดประชุมคณะกรรมการพัฒนาท้องถิ่นเพื่อจัดทำแผนพัฒนาท้องถิ่น		
๓. มีการจัดประชุมอย่างต่อเนื่องสม่ำเสมอ		
๔. มีการจัดตั้งคณะกรรมการสนับสนุนการจัดทำแผนพัฒนาท้องถิ่น		
๕. มีการจัดประชุมคณะกรรมการสนับสนุนการจัดทำแผนพัฒนาท้องถิ่น		
๖. มีคณะกรรมการพัฒนาท้องถิ่นและประชาคมท้องถิ่นพิจารณาร่างแผนยุทธศาสตร์การพัฒนา		
ส่วนที่ ๒ การจัดทำแผนพัฒนาท้องถิ่น		
๗. มีการรวบรวมข้อมูลและปัญหาสำคัญของท้องถิ่นมาจัดทำฐานข้อมูล		
๘. มีการเปิดโอกาสให้ประชาชนมีส่วนร่วมในการจัดทำแผน		
๙. มีการวิเคราะห์ศักยภาพของท้องถิ่น (SWOT) เพื่อประเมินสถานภาพการพัฒนาท้องถิ่น		
๑๐. มีการกำหนดวิสัยทัศน์และภารกิจหลักการพัฒนาท้องถิ่นที่สอดคล้องกับศักยภาพของท้องถิ่น		
๑๑. มีการกำหนดวิสัยทัศน์และภารกิจหลักการพัฒนาท้องถิ่นที่สอดคล้องกับยุทธศาสตร์จังหวัด		
๑๒. มีการกำหนดจุดมุ่งหมายเพื่อการพัฒนาที่ยั่งยืน		
๑๓. มีการกำหนดเป้าหมายการพัฒนาที่ยั่งยืน		
๑๔. มีการกำหนดยุทธศาสตร์การพัฒนาและแนวทางการพัฒนา		
๑๕. มีการกำหนดยุทธศาสตร์ที่สอดคล้องกับยุทธศาสตร์ของจังหวัด		
๑๖. มีการอนุมัติและประกาศใช้แผนยุทธศาสตร์การพัฒนา		
๑๗. มีการจัดทำบัญชีกลุ่มโครงการในแผนยุทธศาสตร์		
๑๘. มีการกำหนดรูปแบบการติดตามประเมินผลแผนยุทธศาสตร์		
๑๙. มีการทบทวนแผนยุทธศาสตร์หรือไม่		







๖. การเบิกจ่ายงบประมาณปี ๒๕๖๒

ยุทธศาสตร์	งบปกติ		เงินสะสม		รวม	
	จำนวนเงิน	ร้อยละ	จำนวนเงิน	ร้อยละ	จำนวนเงิน	ร้อยละ
๑. ยุทธศาสตร์การพัฒนาด้านการคมนาคม						
๒. ยุทธศาสตร์พัฒนาด้านสาธารณูปโภค						
๓. ยุทธศาสตร์พัฒนาด้านเศรษฐกิจ						
๔. ยุทธศาสตร์ด้านการศึกษา ศาสนา และศิลปวัฒนธรรมกีฬาและนันทนาการ						
๕. ยุทธศาสตร์พัฒนาด้านทรัพยากรธรรมชาติและสิ่งแวดล้อม						
๖. ยุทธศาสตร์ด้านสังคม						
๗. ยุทธศาสตร์ด้านสาธารณสุข						
๘. ยุทธศาสตร์การพัฒนาด้านการบริหารองค์กรและอื่นๆ						
รวม						





แบบที่ ๓/๑ แบบประเมินผลการดำเนินงานตามแผนยุทธศาสตร์

คำชี้แจง : แบบที่ ๓/๑ เป็นแบบประเมินตนเอง โดยมีวัตถุประสงค์เพื่อใช้ประเมินผลการดำเนินงานขององค์การบริหารส่วนท้องถิ่นตามยุทธศาสตร์ที่กำหนดไว้ และมีกำหนดระยะเวลาในการรายงานปีละ ๑ ครั้งหลังจากสิ้นสุดปีงบประมาณ ส่วนที่ ๑ ข้อมูลทั่วไป

๑. ชื่อองค์กรปกครองส่วนท้องถิ่น.....

๒. วัน/เดือน/ปีที่รายงาน.....

ส่วนที่ ๒ ยุทธศาสตร์ และโครงการในปี.....

๓. ยุทธศาสตร์และจำนวนโครงการที่ปรากฏอยู่ในแผนและจำนวนโครงการที่ได้ปฏิบัติ

ยุทธศาสตร์	จำนวนโครงการ	
	จำนวนโครงการที่ปรากฏในแผน	จำนวนโครงการที่ได้ปฏิบัติ

ส่วนที่ ๓ ผลการดำเนินงาน

๔. ความพึงพอใจต่อผลการดำเนินงานขององค์กรปกครองส่วนท้องถิ่นในภาพรวม

ประเด็น	พอใจมาก	พอใจ	ไม่พอใจ
๑. มีการเปิดโอกาสให้ประชาชนมีส่วนร่วมในโครงการ/กิจกรรม			
๒. มีการประชาสัมพันธ์ให้ประชาชนรับรู้ข้อมูลของโครงการ/กิจกรรม			
๓. มีการเปิดโอกาสให้ประชาชนแสดงความคิดเห็นในโครงการ/กิจกรรม			
๔. มีการรายงานผลการดำเนินงานของโครงการ/กิจกรรมให้ประชาชนทราบ			
๕. การเปิดโอกาสให้ประชาชนตรวจสอบการดำเนินโครงการ/กิจกรรม			
๖. การดำเนินงานเป็นไปตามระยะเวลาที่กำหนด			
๖. ผลการดำเนินโครงการ/กิจกรรมนำไปสู่การแก้ไขปัญหาของประชาชนใน			

ท้องถิ่น			
๘. ประโยชน์ที่ประชาชนได้รับจากการดำเนินโครงการ/กิจกรรม			
ภาพรวม			

๕. ผลการดำเนินงานในแต่ละยุทธศาสตร์

ยุทธศาสตร์ที่ ๑ .....

๑) ความพึงพอใจของผู้เกี่ยวข้อง

ประเด็น	คะแนนความพึงพอใจ (เต็ม ๑๐ คะแนน)
๑. มีการเปิดโอกาสให้ประชาชนมีส่วนร่วมในโครงการ/กิจกรรม	
๒. มีการประชาสัมพันธ์ให้ประชาชนรับรู้ข้อมูลของโครงการ/กิจกรรม	
๓. มีการเปิดโอกาสให้ประชาชนแสดงความคิดเห็นในโครงการ/กิจกรรม	
๔. มีการรายงานผลการดำเนินงานของโครงการ/กิจกรรมให้ประชาชนทราบ	
๕. การเปิดโอกาสให้ประชาชนตรวจสอบการดำเนินโครงการ/กิจกรรม	
๖. การดำเนินงานเป็นไปตามระยะเวลาที่กำหนด	
๗. ผลการดำเนินโครงการ/กิจกรรมนำไปสู่การแก้ไขปัญหาของประชาชนใน	
ท้องถิ่น	
๘. ประโยชน์ที่ประชาชนได้รับจากการดำเนินโครงการ/กิจกรรม	
ภาพรวม	

๒) การเปลี่ยนแปลงของชุมชนตามตัวชี้วัดที่เลือก

ตัวชี้วัดที่เลือก	หน่วย	ผลการดำเนินงาน		
		ก่อนดำเนินการ (จำนวน)	หลัง ดำเนินการ (จำนวน)	เพิ่ม/ลด
๑.				
๒.				
๓.				
๔.				
๕.				
๖.				
๗.				
๘.				

แบบที่ ๓/๒ แบบประเมินความพึงพอใจต่อผลการดำเนินงานขององค์กรปกครองส่วนท้องถิ่นในภาพรวม

คำชี้แจง : แบบที่ ๓/๒ เป็นแบบสำรวจความพึงพอใจของประชาชน ต่อการดำเนินงานขององค์กรปกครองส่วนท้องถิ่นในภาพรวม โดยกำหนดให้มีการเก็บข้อมูลปีละ ๑ ครั้ง หลังจากสิ้นปีงบประมาณ

ส่วนที่ ๑ ข้อมูลทั่วไป

๑. เพศ ( ) ชาย ( ) หญิง
๒. อายุ ( ) ต่ำกว่า ๒๐ ปี ( ) ๒๐ - ๓๐ ปี ( ) ๓๑ - ๔๐ ปี  
( ) ๔๑ - ๕๐ ปี ( ) ๕๑ - ๖๐ ปี ( ) มากกว่า ๖๐ ปี
๓. การศึกษา ( ) ประถมศึกษา ( ) มัธยมศึกษาหรือเทียบเท่า ( ) อนุปริญญาหรือเทียบเท่า  
( ) ปริญญาตรี ( ) สูงกว่าปริญญาตรี ( ) อื่น ๆ
๔. อาชีพหลัก ( ) รับราชการ ( ) เอกชน/รัฐวิสาหกิจ ( ) ค้าขาย  
ธุรกิจส่วนตัว  
( ) รับจ้าง ( ) นักเรียนนักศึกษา ( ) เกษตรกร  
( ) อื่น ๆ (ระบุ) .....

ส่วนที่ ๒ ความพึงพอใจต่อผลการดำเนินงานขององค์กรปกครองส่วนท้องถิ่น

๕. ท่านมีความพอใจต่อผลการดำเนินงานขององค์กรปกครองส่วนท้องถิ่นในภาพรวมมากน้อยเพียงใด

ความพึงพอใจ	พอใจมาก	พอใจ	ไม่พอใจ
๑) การเปิดโอกาสให้ประชาชนมีส่วนร่วมในโครงการ/กิจกรรม			
๒) การประชาสัมพันธ์ให้ประชาชนรับรู้ข้อมูลของโครงการ/กิจกรรม			
๓) การเปิดโอกาสให้ประชาชนแสดงความคิดเห็นในโครงการ/กิจกรรม			
๔) การรายงานผลการดำเนินงานของโครงการ/กิจกรรมต่อสาธารณะ			
๕) ความโปร่งใสในการดำเนินโครงการ/กิจกรรม			
๖) การดำเนินงานเป็นไปตามระยะเวลาที่กำหนด			
๗) ผลการดำเนินโครงการ/กิจกรรมนำไปสู่การแก้ไขปัญหา			
๘) การแก้ไขปัญหา และการตอบสนองความต้องการของประชาชน			
๙) ประโยชน์ที่ประชาชนได้รับจากการดำเนินโครงการ/กิจกรรม			

แบบที่ ๓/๓ แบบประเมินความพึงพอใจต่อผลการดำเนินงานขององค์กรปกครองส่วนท้องถิ่นในภาพรวม

คำชี้แจง : แบบที่ ๓/๓ เป็นแบบสำรวจความพึงพอใจของประชาชน ต่อการดำเนินงานขององค์กรปกครองส่วนท้องถิ่นในแต่ละยุทธศาสตร์ โดยกำหนดให้มีการเก็บข้อมูลปีละ ๑ ครั้ง หลังจากสิ้นปีงบประมาณ

ส่วนยุทธศาสตร์ ....การพัฒนาด้านสาธารณสุข.....

ส่วนที่ ๑ ข้อมูลทั่วไป

๑. เพศ ( ) ชาย ( ) หญิง
๒. อายุ ( ) ต่ำกว่า ๒๐ ปี ( ) ๒๐ - ๓๐ ปี ( ) ๓๑ - ๔๐ ปี  
( ) ๔๑ - ๕๐ ปี ( ) ๕๑ - ๖๐ ปี ( ) มากกว่า ๖๐ ปี
๓. การศึกษา ( ) ประถมศึกษา ( ) มัธยมศึกษาหรือเทียบเท่า ( ) อนุปริญญาหรือเทียบเท่า  
( ) ปริญญาตรี ( ) สูงกว่าปริญญาตรี ( ) อื่น ๆ
๔. อาชีพหลัก ( ) รับราชการ ( ) เอกชน/รัฐวิสาหกิจ ( ) ค้าขาย ธุรกิจ

ส่วนตัว

- ( ) รับจ้าง ( ) นักเรียนนักศึกษา ( ) เกษตรกร  
( ) อื่น ๆ (ระบุ) .....

ส่วนที่ ๒ ความพึงพอใจต่อผลการดำเนินงานขององค์กรปกครองส่วนท้องถิ่น

๕. หากให้ท่านประเมินความพึงพอใจต่อผลการดำเนินงานขององค์กรปกครองส่วนท้องถิ่นในการพัฒนาและส่งเสริมการบริหารกิจการบ้านเมืองที่ดีโดยให้มีคะแนนเต็ม ๑๐ ท่าน จะให้คะแนนองค์กรปกครองส่วนท้องถิ่นของท่านเท่าใด

ความพึงพอใจ	พอใจมาก
๑) การเปิดโอกาสให้ประชาชนมีส่วนร่วมในโครงการ/กิจกรรม	
๒) การประชาสัมพันธ์ให้ประชาชนรับรู้ข้อมูลของโครงการ/กิจกรรม	
๓) การเปิดโอกาสให้ประชาชนแสดงความคิดเห็นในโครงการ/กิจกรรม	
๔) การรายงานผลการดำเนินงานของโครงการ/กิจกรรมต่อสาธารณะ	
๕) ความโปร่งใสในการดำเนินโครงการ/กิจกรรม	
๖) การดำเนินงานเป็นไปตามระยะเวลาที่กำหนด	
๗) ผลการดำเนินโครงการ/กิจกรรมนำไปสู่การแก้ไขปัญหา	
๘) ประโยชน์ที่ประชาชนได้รับจากการดำเนินโครงการ/กิจกรรม	



สรุปรายงานผลการดำเนินการ ประจำปีงบประมาณ พ.ศ. ....						
ลำดับ ที่	รายการ	โครงการ	งบประมาณ	โครงการที่สามารถดำเนินการได้ (..... โครงการ)		
				คิดเป็นร้อยละ ของแผนพัฒนา ท้องถิ่นห้าปี	คิดเป็นร้อยละ ของแผนการ ดำเนินงาน	คิดเป็นร้อยละ ของข้อบัญญัติ+ เงินสะสม
๑	บรรจุในแผนพัฒนา ท้องถิ่น					
๒	ตั้งในข้อบัญญัติ งบประมาณ					
๓	จากเงินสะสม					
๔	จัดทำแผนการ ดำเนินงาน - ข้อบัญญัติ = ..... + - เงินสะสม = .....					
๕	สามารถดำเนินการได้ - ข้อบัญญัติ = ..... + - เงินสะสม = .....					

### (๑.๒) การวัดผลในเชิงคุณภาพ (Quality)

การจัดผลเชิงคุณภาพ ใช้การสำรวจความพึงพอใจในการวัดผลเชิงคุณภาพโดยภาพรวม โดยได้มีการประเมินความพึงพอใจ ซึ่งการประเมินความพึงพอใจทำให้ทราบถึงผลเชิงคุณภาพในการดำเนินงานของเทศบาลในภาพรวม

โดยเครื่องมือที่ใช้ในการประเมินความพึงพอใจ มีดังนี้

แบบที่ ๓/๓ แบบประเมินความพึงพอใจต่อผลการดำเนินงานขององค์กรปกครองส่วนท้องถิ่น

แบบที่ ๓/๔ แบบประเมินความพึงพอใจของผู้รับบริการในงานบริการขององค์กรปกครองส่วนท้องถิ่น (ให้หน่วยงานภายนอกดำเนินการ)

## ๔.๔ ข้อเสนอแนะในการจัดทำแผนพัฒนาท้องถิ่นในอนาคต

### (๑) ผลกระทบนำไปสู่ออนาคต

(๑.๑) ปัญหาสาธารณสุขภัยต่างๆ ที่เกิดขึ้นในองค์กรปกครองส่วนท้องถิ่น อันได้แก่ ภัยแล้ง วัตภัย น้ำท่วม อัคคีภัย ที่เกิดขึ้นและส่งผลกระทบต่อประชาชนในพื้นที่ เกิดความเสียหายทั้งชีวิตและทรัพย์สิน แนวทางการแก้ไข คือพิจารณาวางแผนการดำเนินการป้องกัน ก่อนเกิดเหตุ ระหว่างเกิดเหตุ หลังเกิดเหตุ บรรจุแผนงาน โครงการ กิจกรรม การให้ความช่วยเหลือต่างๆ จัดตั้งศูนย์ช่วยเหลือประชาชนขององค์กรปกครองส่วนท้องถิ่น เพื่อสามารถดำเนินการได้ทันที

(๑.๒) ปัญหาโรคระบาดที่เกิดจากคน เกิดจากสัตว์ ที่ส่งผลอันตราย หรือคร่าต่อชีวิตประชาชน และสัตว์ต่างๆ ในตำบล ซึ่งได้แก่ โรคไข้หวัดใหญ่ ไข้หวัดนก โรคมือ เท้า ปาก ที่เกิดขึ้นกับเด็กๆ โรคพิษสุนัขบ้า แนวทางการแก้ไขปัญหา คือ ฝึกอบรม ประชาสัมพันธ์ รมรงค์การป้องกัน ลงพื้นที่ระงับการเกิดโรคระบาด การทำลาย การรักษา

(๑.๓) ปัญหาประชาชนมีรายได้น้อย การศึกษาต่ำ ประชาชนในตำบลยังมีคนรายได้น้อย มีหนี้สิน เยอะ ไม่เพียงพอในการดำรงชีวิต ค่าครองชีพสูง แนวทางการแก้ไขปัญหา ให้ความรู้เกี่ยวกับการประกอบอาชีพ สาธิตการประกอบอาชีพ ช่วยเหลือประชาชนซ่อมแซมบ้านคนจน ผู้มีรายได้น้อย ส่งเสริมด้านการศึกษาดูงานบริการสาธารณสุข ด้านการศึกษา การจัดตั้งศูนย์พัฒนาเด็กเล็ก สนับสนุนกิจกรรมต่างๆ ให้กับเด็กนักเรียน จ้างเด็กนักเรียนในช่วงปิดภาคเรียน เพื่อมีรายได้

(๑.๔) ปัญหายาเสพติดในตำบล ในพื้นที่ยังไม่พบว่ามีการค้ายาเสพติด และยังไม่พบรายงานว่ามีผู้ติดยาเสพติด แต่เพื่อเป็นการป้องกัน มีแนวทางการป้องกัน โดยการลงพื้นที่ค้นหา การรณรงค์ป้องกัน การให้ความรู้กับประชาชนได้ทราบถึงโทษของยาเสพติด

(๑.๕) ปัญหาการสัญจรไปมาของประชาชนในตำบล เนื่องจาก ในตำบลด้านโครงสร้างพื้นฐาน เส้นทางคมนาคมบางหมู่บ้านยังเป็น ถนนดิน ถนนลูกรัง ช่วงฤดูฝนถนนลื่น เป็นหลุมเป็นบ่อ เกิดปัญหาในการสัญจรไปมาของประชาชน เสี่ยงต่อการเกิดอุบัติเหตุ การคมนาคมล่าช้า แนวทางการแก้ไข จัดทำแผนงาน โครงการก่อสร้างถนนในเส้นทางสำคัญ พิจารณาเสนอสนับสนุนจากหน่วยงานอื่น

### (๒) ข้อสังเกต ข้อเสนอแนะ ผลจากการพัฒนา

(๒.๑) ข้อสังเกต จากการสำรวจข้อมูล การลงพื้นที่ในตำบล จะเห็นว่าประชาชนยังมีปัญหาที่จะต้องดำเนินการแก้ไขอยู่มาก ดังนี้ ด้านการศึกษา สาธารณสุข ความมั่นคงปลอดภัยในชีวิตและทรัพย์สิน การศาสนา ศิลปวัฒนธรรม ประเพณี กีฬา สถานที่พักผ่อนหย่อนใจ สวัสดิการสังคมการเกษตร เศรษฐกิจ อุตสาหกรรม การพัฒนาอาชีพ เส้นทางคมนาคมขนส่ง/ไฟฟ้า/น้ำประปา/แหล่งน้ำเพื่ออุปโภค – บริโภค ด้านทรัพยากรและสิ่งแวดล้อม ขยะมูลฝอยและสิ่งปฏิกูล จากปัญหาด้านต่างๆ ประชาชนไม่สามารถแก้ไขปัญหาเองได้จึงต้องเสนอให้องค์กรปกครองส่วนท้องถิ่นแก้ไข ทำให้มีการเสนอโครงการเข้ามาเป็นจำนวนมาก ซึ่งงบประมาณขององค์กรปกครองส่วนท้องถิ่นนั้นมีจำกัดไม่เพียงพอต่อการจัดการได้

(๒.๒) ข้อเสนอแนะ จากข้อสังเกตดังกล่าว มีข้อเสนอแนะในการแก้ไขปัญหาต่างๆ ดังนี้ ปัญหาต่างๆ ที่ถูกเสนอมายังองค์กรปกครองส่วนท้องถิ่น นั้น ควรนำมาพิจารณาจัดลำดับความสำคัญโดยประชาคมท้องถิ่น ซึ่งมีหลายภาคส่วน ประกอบไปด้วย คณะกรรมการพัฒนาขององค์กรปกครองส่วนท้องถิ่น สมาชิกสภาท้องถิ่น ผู้นำหมู่บ้าน ตัวแทนส่วนราชการ รัฐวิสาหกิจ หน่วยงานที่เกี่ยวข้อง ประชาชนทั่วไป ร่วมกันพิจารณาจัดลำดับความสำคัญของโครงการ และพิจารณาบรรจุเข้าแผนพัฒนาท้องถิ่นต่อไป กรณีโครงการที่เกินศักยภาพที่ให้องค์กรปกครองส่วนท้องถิ่นเสนอขอรับการสนับสนุนจากหน่วยงานอื่น



(๒.๓) ผลจากการพัฒนาจากการพัฒนาที่ผ่านมาพบว่าองค์กรปกครองส่วนท้องถิ่นได้แก้ไขปัญหาให้กับประชาชนได้ในหลายเรื่อง และครอบคลุมทุกด้าน มีผลการประเมินอยู่ในเกณฑ์ที่ดี ประชาชนมีความพึงพอใจ แต่ก็ยังมีปัญหาที่จะต้องแก้ไขต่อไป ไม่ว่าจะเป็นด้านสิ่งแวดล้อมที่ยังมีการเผาหญ้า อ้อย ตอข้าวในช่วงเวลาเก็บเกี่ยว การเลี้ยงสัตว์ วัว ควาย หมู ที่ส่งกลิ่นเหม็นรำคาญ การพนันที่ยังมีในพื้นที่ เส้นทางคมนาคมยังไม่ครบ ผลการพัฒนาขององค์กรปกครองส่วนท้องถิ่นในปีที่ผ่านมา สรุปได้ดังนี้

เอกสารประกอบการประชุมสภาองค์การบริหารส่วนตำบลกระสัง

ระเบียบวาระที่ ๕  
เรื่องที่เสนอใหม่ เรื่องแผนพัฒนาท้องถิ่น พ.ศ.๒๕๖๖-๒๕๗๐  
ครั้งที่ ๑/๒๕๖๕

องค์การบริหารส่วนตำบลกระสัง  
อำเภอสตึก จังหวัดบุรีรัมย์

รายละเอียดโครงการพัฒนา  
แผนพัฒนาท้องถิ่น (พ.ศ. ๒๕๖๖- ๒๕๗๐)  
องค์การบริหารส่วนตำบลกระสัง อำเภอสตึก จังหวัดบุรีรัมย์

ยุทธศาสตร์จังหวัดที่ ๑ ด้านบริหารจัดการ

ยุทธศาสตร์การพัฒนาขององค์กรปกครองส่วนท้องถิ่นในเขตจังหวัดบุรีรัมย์

๘.ยุทธศาสตร์การพัฒนาด้านบริหารจัดการองค์กรและอื่นๆ

๘.๑ แนวทางการพัฒนาด้านส่งเสริมการบริหารจัดการองค์กรและอื่นๆ

เงินอุดหนุน อุดหนุนส่วนราชการ

ที่	โครงการ/กิจกรรม	วัตถุประสงค์	เป้าหมาย (ผลผลิตของโครงการ)	งบประมาณและที่ผ่านมา					ตัวชี้วัด KPI	ผลที่คาดว่าจะได้รับ	หน่วยงานที่ รับผิดชอบ
				๒๕๖๖	๒๕๖๗	๒๕๖๘	๒๕๖๙	๒๕๗๐			
๑	โครงการอุดหนุนศูนย์ ปฏิบัติการร่วมในการ ช่วยเหลือประชาชนของ องค์กรปกครองส่วนท้องถิ่น อำเภอสตึก	เพื่อให้การ ดำเนินงาน สะดวก	อุดหนุนศูนย์ปฏิบัติการ ร่วมในการช่วยเหลือ ประชาชนขององค์กร ปกครองส่วนท้องถิ่น อำเภอสตึก	๓๐,๐๐๐ (งบ อบต.)	๓๐,๐๐๐ (งบ อบต.)	๓๐,๐๐๐ (งบ อบต.)	๓๐,๐๐๐ (งบ อบต.)	๓๐,๐๐๐ (งบ อบต.)	๑ ครั้ง	คิดเป็นร้อยละ ๑๐๐	สำนักปลัด

รายละเอียดโครงการพัฒนา  
แผนพัฒนาท้องถิ่น (พ.ศ. ๒๕๖๖- ๒๕๗๐)  
องค์การบริหารส่วนตำบลกระสัง อำเภอสตึก จังหวัดบุรีรัมย์

ยุทธศาสตร์จังหวัดที่ ๑ ด้านบริหารจัดการ  
ยุทธศาสตร์การพัฒนาขององค์กรปกครองส่วนท้องถิ่นในเขตจังหวัดบุรีรัมย์  
๔.ยุทธศาสตร์การพัฒนาด้านการศึกษา ศาสนา วัฒนธรรม กีฬา และนันทนาการ  
๔.๑ แนวทางการพัฒนา เพื่อส่งเสริมการบริหารจัดการศึกษา  
แผนงานการศึกษา

ที่	โครงการ/กิจกรรม	วัตถุประสงค์	เป้าหมาย (ผลผลิตของโครงการ)	งบประมาณและที่ผ่านมา					ตัวชี้วัด KPI	ผลที่คาดว่าจะได้รับ	หน่วยงานที่รับผิดชอบ
				๒๕๖๖	๒๕๖๗	๒๕๖๘	๒๕๖๙	๒๕๗๐			
๑	โครงการสนับสนุนค่าใช้จ่ายการบริหารสถานศึกษาเงินอุดหนุนสำหรับสนับสนุน(อาหารกลางวันศูนย์พัฒนาเด็กเล็ก อบต.กระสัง)	เพื่อให้เด็กได้รับอาหารตามหลักโภชนาการ	ศูนย์พัฒนาเด็กเล็ก อบต.กระสัง จำนวน ๒๖ คนละ ๓๖ บาท จำนวน ๒๔๕ วัน	๒๒๙,๓๒๐ (งบ อุดหนุน)	๒๒๙,๓๒๐ (งบ อุดหนุน)	๒๒๙,๓๒๐ (งบ อุดหนุน)	๒๒๙,๓๒๐ (งบ อุดหนุน)	๒๒๙,๓๒๐ (งบ อุดหนุน)	๑ ปีงบประมาณ	คิดเป็นร้อยละ ๑๐๐	กองการศึกษา
๒	โครงการสนับสนุนค่าใช้จ่ายการบริหารสถานศึกษาเงินอุดหนุนสำหรับสนับสนุน(อาหารกลางวันศูนย์พัฒนาเด็กเล็ก บ้านสำโรงพัฒนา)	เพื่อให้เด็กได้รับอาหารตามหลักโภชนาการ	ศูนย์พัฒนาเด็กเล็ก บ้านสำโรงพัฒนา จำนวน ๒๕ คนละ ๓๖ บาท จำนวน ๒๔๕ วัน	๒๒๐,๕๐๐ (งบ อุดหนุน)	๒๒๐,๕๐๐ (งบ อุดหนุน)	๒๒๐,๕๐๐ (งบ อุดหนุน)	๒๒๐,๕๐๐ (งบ อุดหนุน)	๒๒๐,๕๐๐ (งบ อุดหนุน)	๑ ปีงบประมาณ	คิดเป็นร้อยละ ๑๐๐	กองการศึกษา

รายละเอียดโครงการพัฒนา  
แผนพัฒนาท้องถิ่น (พ.ศ. ๒๕๖๖- ๒๕๗๐)  
องค์การบริหารส่วนตำบลกระสัง อำเภอสตึก จังหวัดบุรีรัมย์

ยุทธศาสตร์จังหวัดที่ ๑ ด้านบริหารจัดการ

ยุทธศาสตร์การพัฒนาขององค์กรปกครองส่วนท้องถิ่นในเขตจังหวัดบุรีรัมย์

๔.ยุทธศาสตร์การพัฒนาด้านการศึกษา ศาสนา วัฒนธรรม กีฬา และนันทนาการ

๔.๑ แนวทางการพัฒนา เพื่อส่งเสริมการบริหารจัดการศึกษา

แผนงานการศึกษา

ที่	โครงการ/กิจกรรม	วัตถุประสงค์	เป้าหมาย (ผลผลิตของโครงการ)	งบประมาณและที่ผ่านมา					ตัวชี้วัด KPI	ผลที่คาดว่าจะได้รับ	หน่วยงานที่ รับผิดชอบ
				๒๕๖๖	๒๕๖๗	๒๕๖๘	๒๕๖๙	๒๕๗๐			
๓	โครงการสนับสนุน ค่าใช้จ่ายการบริหาร สถานศึกษาเงินอุดหนุน สำหรับสนับสนุน(อาหาร กลางวันศูนย์พัฒนาเด็ก เล็ก บ้านหม้อคา)	เพื่อให้เด็กได้รับ อาหารตามหลัก โภชนาการ	ศูนย์พัฒนาเด็กเล็ก บ้านหม้อคา จำนวน ๒๐ คนละ ๓๖ บาท จำนวน ๒๔๕ วัน	๑๗๖,๔๐๐ (งบ อุดหนุน)	๑๗๖,๔๐๐ (งบ อุดหนุน)	๑๗๖,๔๐๐ (งบ อุดหนุน)	๑๗๖,๔๐๐ (งบ อุดหนุน)	๑๗๖,๔๐๐ (งบ อุดหนุน)	๑ ปีงบประมาณ	คิดเป็นร้อยละ ๑๐๐	กอง การศึกษา
๔	โครงการสนับสนุน ค่าใช้จ่ายการบริหาร สถานศึกษาเงินอุดหนุน สำหรับสนับสนุน(อาหาร กลางวันศูนย์พัฒนาเด็ก เล็กวัดศรีสำรวมจิต หนองยาง)	เพื่อให้เด็กได้รับ อาหารตามหลัก โภชนาการ	ศูนย์พัฒนาเด็กเล็ก วัด ศรีสำรวมจิตหนองยาง จำนวน ๒๖ คนละ ๓๖ บาท จำนวน ๒๔๕ วัน	๒๒๙,๓๒๐ (งบ อุดหนุน)	๒๒๙,๓๒๐ (งบ อุดหนุน)	๒๒๙,๓๒๐ (งบ อุดหนุน)	๒๒๙,๓๒๐ (งบ อุดหนุน)	๒๒๙,๓๒๐ (งบ อุดหนุน)	๑ ปีงบประมาณ	คิดเป็นร้อยละ ๑๐๐	กอง การศึกษา

รายละเอียดโครงการพัฒนา  
แผนพัฒนาท้องถิ่น (พ.ศ. ๒๕๖๖- ๒๕๗๐)  
องค์การบริหารส่วนตำบลกระสัง อำเภอสตึก จังหวัดบุรีรัมย์

ยุทธศาสตร์จังหวัดที่ ๑ ด้านบริหารจัดการ

ยุทธศาสตร์การพัฒนาขององค์กรปกครองส่วนท้องถิ่นในเขตจังหวัดบุรีรัมย์

๔.ยุทธศาสตร์การพัฒนาด้านการศึกษา ศาสนา วัฒนธรรม กีฬา และนันทนาการ

๔.๑ แนวทางการพัฒนา เพื่อส่งเสริมการบริหารจัดการศึกษา

แผนงานการศึกษา

ที่	โครงการ/กิจกรรม	วัตถุประสงค์	เป้าหมาย (ผลผลิตของโครงการ)	งบประมาณและที่ผ่านมา					ตัวชี้วัด KPI	ผลที่คาดว่าจะได้รับ	หน่วยงานที่รับผิดชอบ
				๒๕๖๖	๒๕๖๗	๒๕๖๘	๒๕๖๙	๒๕๗๐			
๕	โครงการสนับสนุนค่าใช้จ่ายการบริหารสถานศึกษาเงินอุดหนุนสำหรับสนับสนุน(อาหารกลางวันโรงเรียนบ้านกระสัง)	เพื่อให้เด็กได้รับอาหารตามหลักโภชนาการ	โรงเรียนบ้านกระสัง จำนวน ๑๗๑ คนละ ๒๒ บาท จำนวน ๒๐๐ วัน	๗๕๒,๔๐๐ (งบ อุดหนุน)	๗๕๒,๔๐๐ (งบ อุดหนุน)	๗๕๒,๔๐๐ (งบ อุดหนุน)	๗๕๒,๔๐๐ (งบ อุดหนุน)	๗๕๒,๔๐๐ (งบ อุดหนุน)	๑ ปีงบประมาณ	คิดเป็นร้อยละ ๑๐๐	กองการศึกษา
๖	โครงการสนับสนุนค่าใช้จ่ายการบริหารสถานศึกษาเงินอุดหนุนสำหรับสนับสนุน(อาหารกลางวัน โรงเรียนหนองปูนสำโรง)	เพื่อให้เด็กได้รับอาหารตามหลักโภชนาการ	โรงเรียนหนองปูนสำโรง จำนวน ๘๓ คนละ ๒๗ บาท จำนวน ๒๐๐ วัน	๔๔๘,๒๐๐ (งบ อุดหนุน)	๔๔๘,๒๐๐ (งบ อุดหนุน)	๔๔๘,๒๐๐ (งบ อุดหนุน)	๔๔๘,๒๐๐ (งบ อุดหนุน)	๔๔๘,๒๐๐ (งบ อุดหนุน)	๑ ปีงบประมาณ	คิดเป็นร้อยละ ๑๐๐	กองการศึกษา

รายละเอียดโครงการพัฒนา  
แผนพัฒนาท้องถิ่น (พ.ศ. ๒๕๖๖- ๒๕๗๐)  
องค์การบริหารส่วนตำบลกระสัง อำเภอสตึก จังหวัดบุรีรัมย์

ยุทธศาสตร์จังหวัดที่ ๑ ด้านบริหารจัดการ

ยุทธศาสตร์การพัฒนาขององค์กรปกครองส่วนท้องถิ่นในเขตจังหวัดบุรีรัมย์

๔.ยุทธศาสตร์การพัฒนาด้านการศึกษา ศาสนา วัฒนธรรม กีฬา และนันทนาการ

๔.๑ แนวทางการพัฒนา เพื่อส่งเสริมการบริหารจัดการศึกษา

แผนงานการศึกษา

ที่	โครงการ/กิจกรรม	วัตถุประสงค์	เป้าหมาย (ผลผลิตของโครงการ)	งบประมาณและที่ผ่านมา					ตัวชี้วัด KPI	ผลที่คาดว่าจะได้รับ	หน่วยงานที่ รับผิดชอบ
				๒๕๖๖	๒๕๖๗	๒๕๖๘	๒๕๖๙	๒๕๗๐			
๗	โครงการสนับสนุน ค่าใช้จ่ายการบริหาร สถานศึกษาเงินอุดหนุน สำหรับสนับสนุน(อาหาร กลางวันโรงเรียนบ้านหญ้า คา)	เพื่อให้เด็กได้รับ อาหารตามหลัก โภชนาการ	โรงเรียนบ้านกระสัง จำนวน ๖๐ คนละ ๒๗ บาท จำนวน ๒๐๐ วัน	๓๒๔,๐๐๐ (งบ อุดหนุน)	๓๒๔,๐๐๐ (งบ อุดหนุน)	๓๒๔,๐๐๐ (งบ อุดหนุน)	๓๒๔,๐๐๐ (งบ อุดหนุน)	๓๒๔,๐๐๐ (งบ อุดหนุน)	๑ ปีงบประมาณ	คิดเป็นร้อยละ ๑๐๐	กอง การศึกษา
๘	โครงการสนับสนุน ค่าใช้จ่ายการบริหาร สถานศึกษาเงินอุดหนุน สำหรับสนับสนุน(อาหาร กลางวัน โรงเรียนหนอง ยางหนองจาน)	เพื่อให้เด็กได้รับ อาหารตามหลัก โภชนาการ	โรงเรียนหนองปูนสำโรง จำนวน ๗๐ คนละ ๒๗ บาท จำนวน ๒๐๐ วัน	๓๗๘,๐๐๐ (งบ อุดหนุน)	๓๗๘,๐๐๐ (งบ อุดหนุน)	๓๗๘,๐๐๐ (งบ อุดหนุน)	๓๗๘,๐๐๐ (งบ อุดหนุน)	๓๗๘,๐๐๐ (งบ อุดหนุน)	๑ ปีงบประมาณ	คิดเป็นร้อยละ ๑๐๐	กอง การศึกษา

รายละเอียดโครงการพัฒนา  
แผนพัฒนาห้าปี (พ.ศ. ๒๕๖๖- ๒๕๗๐)  
องค์การบริหารส่วนตำบลกระสัง อำเภอสตึก จังหวัดบุรีรัมย์

ยุทธศาสตร์จังหวัดที่ ๑ ด้านเศรษฐกิจ

ยุทธศาสตร์การพัฒนาขององค์กรปกครองส่วนท้องถิ่นในเขตจังหวัดบุรีรัมย์

๑. ยุทธศาสตร์การพัฒนา ด้านคมนาคม

แนวทางการพัฒนา ก่อสร้าง ปรับปรุงบำรุงรักษา ถนน ท่อระบายน้ำ

๑.๑ แผนงานอุตสาหกรรมและการโยธา

ที่	โครงการ/กิจกรรม	วัตถุประสงค์	เป้าหมาย (ผลผลิตของโครงการ)	งบประมาณและที่มา					ตัวชี้วัด KPI	ผลที่คาดว่าจะ ได้รับ	หน่วยงานที่ รับผิดชอบ
				๒๕๖๖	๒๕๖๗	๒๕๖๘	๒๕๖๙	๒๕๗๐			
๑	โครงการลงหินคลุก จาก สระหนองบัว ไปถึง วัดป่า สถานธรรมมงคล หมู่ที่ ๑	เพื่อให้การ คมนาคมสะดวก	กว้าง ๕ ม. ยาว ๑๐๐ เมตร สูง ๘๐ ซม. พร้อมป้าย โครงการ ๑ ป้าย (ตามแบบ อบต.กระสัง)	๒๐๐,๐๐๐ (งบ อบต.)	-	-	-	-	๑ เส้น	การคมนาคม สะดวกคิดเป็น ร้อยละ ๘๕	กองช่าง
๒	โครงการลงหินคลุก จาก บ้านกระสังใต้ไปถึง โคก หนองนาหมู่ที่ ๔ ที่นายวาร หารชนะ	เพื่อให้การ คมนาคมสะดวก	กว้าง ๕ ม.ยาว ๑๐๐ ม. สูง ๘๐ ซม. พร้อมป้าย โครงการ ๑ ป้าย ( ตามแบบ อบต.กระสัง)	๒๐๐,๐๐๐ (งบ อบต.) และอื่นๆ	-	-	-	-	๑ เส้น	การคมนาคม สะดวกคิดเป็น ร้อยละ ๘๕	กองช่าง
๓	โครงการปรับปรุงถนน คสล. จากบ้านที่นายวิชัย ศาลา งาม ไปถึง สามแยกถนน คสล.เดิม(พ.ศ.๒๕๖๕) หมู่ ที่ ๓	เพื่อให้การ คมนาคมสะดวก	กว้าง ๕ ม.ยาว ๑๐๐ ม. สูง ๘๐ ซม. พร้อมป้าย โครงการ ๑ ป้าย ( ตามแบบ อบต.กระสัง)	๑๐๐,๐๐๐ (งบ อบต.) และอื่นๆ	-	-	-	-	๑ เส้น	การคมนาคม สะดวกคิดเป็น ร้อยละ ๘๕	กองช่าง



รายละเอียดโครงการพัฒนา  
แผนพัฒนาห้าปี (พ.ศ. ๒๕๖๖- ๒๕๗๐)  
องค์การบริหารส่วนตำบลกระสัง อำเภอสตึก จังหวัดบุรีรัมย์

ยุทธศาสตร์จังหวัดที่ ๑ ด้านเศรษฐกิจ

ยุทธศาสตร์การพัฒนาขององค์กรปกครองส่วนท้องถิ่นในเขตจังหวัดบุรีรัมย์

๑. ยุทธศาสตร์การพัฒนา ด้านคมนาคม

แนวทางการพัฒนา ก่อสร้าง ปรับปรุงบำรุงรักษา ถนน ท่อระบายน้ำ

๑.๑ แผนงานอุตสาหกรรมและการโยธา

ที่	โครงการ/กิจกรรม	วัตถุประสงค์	เป้าหมาย (ผลผลิตของโครงการ)	งบประมาณและที่มา					ตัวชี้วัด KPI	ผลที่คาดว่าจะ ได้รับ	หน่วยงานที่ รับผิดชอบ
				๒๕๖๖	๒๕๖๗	๒๕๖๘	๒๕๖๙	๒๕๗๐			
๔	โครงการก่อสร้างถนนดิน สายทางเลียบลำชี จาก สถานีสูบน้ำ หมู่ที่ ๓ ไป ทาง ถนนคอนกรีตขอยข้าง วัดบ้านสำโรงพัฒนา หมู่ที่ ๔ ต. กระสัง	เพื่อให้การ คมนาคมสะดวก	กว้าง ๕ ม. ยาว ๑,๐๐๐ เมตร สูง ๘๐ ซม. พร้อมป้าย โครงการ ๑ ป้าย (ตามแบบ อบต.กระสัง)	๑๐๐,๐๐๐ (งบ อบต.)	-	-	-	-	๑ เส้น	การคมนาคม สะดวกคิดเป็น ร้อยละ ๘๕	กองช่าง
๕	โครงการก่อสร้างถนนหิน คลุกสายทางจากข้างวัดไป ถึง ถนนลาดยาง(ทางหลวง ชนบท สตึก-โนนจำปา) หมู่ ที่ ๕	เพื่อให้การ คมนาคมสะดวก	กว้าง ๔ ม.ยาว ๑,๔๕๐ ม. หนา ๑๐ ซม. พร้อมป้าย โครงการ ๑ ป้าย ( ตามแบบ อบต.กระสัง)	๒๕๐,๐๐๐ (งบ อบต.) และอื่นๆ	-	-	-	-	๑ เส้น	การคมนาคม สะดวกคิดเป็น ร้อยละ ๘๕	กองช่าง
๖	โครงการก่อสร้างถนนหิน คลุกจากบ้านหญ้าคา ถึง คลองนกยูง(บริเวณก่อสร้าง บล็อกคอนเวียร์	เพื่อให้การ คมนาคมสะดวก	กว้าง ๔ ม.ยาว ๑,๒๐๐ ม. หนา ๑๐ ซม. พร้อมป้าย โครงการ ๑ ป้าย ( ตามแบบ อบต.กระสัง)	๒๐๐,๐๐๐ (งบ อบต.) และอื่นๆ	-	-	-	-	๑ เส้น	การคมนาคม สะดวกคิดเป็น ร้อยละ ๘๕	กองช่าง

รายละเอียดโครงการพัฒนา  
แผนพัฒนาห้าปี (พ.ศ. ๒๕๖๖- ๒๕๗๐)  
องค์การบริหารส่วนตำบลกระสัง อำเภอสตึก จังหวัดบุรีรัมย์

ยุทธศาสตร์จังหวัดที่ ๑ ด้านเศรษฐกิจ

ยุทธศาสตร์การพัฒนาขององค์กรปกครองส่วนท้องถิ่นในเขตจังหวัดบุรีรัมย์

๑. ยุทธศาสตร์การพัฒนา ด้านคมนาคม

แนวทางการพัฒนา ก่อสร้าง ปรับปรุงบำรุงรักษา ถนน ท่อระบายน้ำ

๑.๑ แผนงานอุตสาหกรรมและการโยธา

ที่	โครงการ/กิจกรรม	วัตถุประสงค์	เป้าหมาย (ผลผลิตของโครงการ)	งบประมาณและที่มา					ตัวชี้วัด KPI	ผลที่คาดว่าจะ ได้รับ	หน่วยงานที่ รับผิดชอบ
				๒๕๖๖	๒๕๖๗	๒๕๖๘	๒๕๖๙	๒๕๗๐			
๗	โครงการก่อสร้างถนน คสล. หมู่ที่ ๖ จากถนน คสล. ศพด.บ้านหญ้าคา ไปถึง บ้านมานิตย์ เจาะพา	เพื่อให้การคมนาคมสะดวก	กว้าง ๕ ม. ยาว ๑๐๐ เมตร สูง ๘๐ ซม. พร้อมป้ายโครงการ ๑ ป้าย (ตามแบบ อบต.กระสัง)	๒๕๐,๐๐๐ (งบ อบต.)	-	-	-	-	๑ เส้น	การคมนาคมสะดวกคิดเป็นร้อยละ ๘๕	กองช่าง
๘	โครงการก่อสร้างแอลพีสตึกจากจุดสิ้นสุดแอลพีสตึกเดิม ไปถึง ศาลากลางบ้าน หมู่ที่ ๗	เพื่อให้การคมนาคมสะดวก	กว้าง ๔ ม.ยาว ๒๐๐ ม. หนา ๐.๐๔ ม. พร้อมป้ายโครงการ ๑ ป้าย (ตามแบบ อบต.กระสัง)	๔๐๐,๐๐๐ (งบ อบต.) และอื่นๆ	-	-	-	-	๑ เส้น	การคมนาคมสะดวกคิดเป็นร้อยละ ๘๕	กองช่าง
๙	โครงการก่อสร้างรั้วศูนย์พัฒนาเด็กเล็กบ้านสำโรงพัฒนา หมู่ที่ ๓ ตำบลกระสัง	เพื่อให้การคมนาคมสะดวก	ยาว ๒๐๐ ม. สูง ๔ ม. พร้อมป้ายโครงการ ๑ ป้าย (ตามแบบ อบต.กระสัง)	๕๐๐,๐๐๐ (งบ อบต.) และอื่นๆ	-	-	-	-	๑ แห่ง	การคมนาคมสะดวกคิดเป็นร้อยละ ๘๕	กองช่าง

รายละเอียดโครงการพัฒนา  
แผนพัฒนาห้าปี (พ.ศ. ๒๕๖๖- ๒๕๗๐)  
องค์การบริหารส่วนตำบลกระสัง อำเภอสตึก จังหวัดบุรีรัมย์

ยุทธศาสตร์จังหวัดที่ ๑ ด้านเศรษฐกิจ

ยุทธศาสตร์การพัฒนาขององค์กรปกครองส่วนท้องถิ่นในเขตจังหวัดบุรีรัมย์

๑. ยุทธศาสตร์การพัฒนา ด้านคมนาคม

แนวทางการพัฒนา ก่อสร้าง ปรับปรุงบำรุงรักษา ถนน ท่อระบายน้ำ

๑.๑ แผนงานอุตสาหกรรมและการโยธา

ที่	โครงการ/กิจกรรม	วัตถุประสงค์	เป้าหมาย (ผลผลิตของโครงการ)	งบประมาณและที่มา					ตัวชี้วัด KPI	ผลที่คาดว่าจะ ได้รับ	หน่วยงานที่ รับผิดชอบ
				๒๕๖๖	๒๕๖๗	๒๕๖๘	๒๕๖๙	๒๕๗๐			
๑๐	โครงการก่อสร้างวางท่อระบายน้ำ ๒ ข้างทางจาก สามแยกหน้า อบต. ถึง หน้าวัดบ้านหนองยาง	เพื่อให้ราษฎรมีน้ำอุปโภคบริโภคอย่างทั่วถึง	ยาวข้างละ ๓๕๐ เมตร ขนาดท่อ ๐.๔๐ เมตร ความยาวเส้นละ ๑ เมตร จำนวน ๖๖๐ ท่อน พร้อม ป้ายโครงการ ๑ ป้าย (ตามแบบ อบต.กระสัง)	๕๐๐,๐๐๐ (งบ อบต.)	-	-	-	-	๑ เส้น	การคมนาคมสะดวกคิดเป็นร้อยละ ๘๕	กองช่าง

รายละเอียดโครงการพัฒนา  
แผนพัฒนาห้าปี (พ.ศ. ๒๕๖๖- ๒๕๗๐)  
องค์การบริหารส่วนตำบลกระสัง อำเภอสตึก จังหวัดบุรีรัมย์

ยุทธศาสตร์จังหวัดที่ ๑ ด้านเศรษฐกิจ

ยุทธศาสตร์การพัฒนาขององค์กรปกครองส่วนท้องถิ่นในเขตจังหวัดบุรีรัมย์

๒. ยุทธศาสตร์การพัฒนา ด้านสาธารณูปโภค

แนวทางการพัฒนา ก่อสร้าง ปรับปรุงบำรุงรักษา ถนน ท่อระบายน้ำ

๒.๑ แผนงานอุตสาหกรรมและการโยธา

ที่	โครงการ/กิจกรรม	วัตถุประสงค์	เป้าหมาย (ผลผลิตของโครงการ)	งบประมาณและที่มา					ตัวชี้วัด KPI	ผลที่คาดว่าจะ ได้รับ	หน่วยงานที่ รับผิดชอบ
				๒๕๖๖	๒๕๖๗	๒๕๖๘	๒๕๖๙	๒๕๗๐			
๑	โครงการขยายเขตเพิ่มไฟฟ้า ส่องสว่างสาธารณะ หมู่ที่ ๖	เพื่อให้ราษฎรมี ไฟฟ้าใช้อย่าง ทั่วถึง	จำนวน ๑๗ จุด พร้อมป้าย โครงการ ๑ ป้าย (ตามแบบ อบต.กระสัง)	๘๕,๐๐๐ (งบ อบต.)	๘๕,๐๐๐ (งบ อบต.)	-	-	-	๑ โครงการ	ราษฎรมีไฟฟ้า ใช้อย่างทั่วถึงคิด เป็นร้อยละ ๘๕	กองช่าง
๒	โครงการขยายเขตเพิ่มไฟฟ้า ส่องสว่างสาธารณะ หมู่ที่ ๓	เพื่อให้ราษฎรมี ไฟฟ้าใช้อย่าง ทั่วถึง	จำนวน ๑ จุด พร้อมป้าย โครงการ ๑ ป้าย (ตามแบบ อบต.กระสัง)	๕,๐๐๐ (งบ อบต.)	๕,๐๐๐ (งบ อบต.)	-	-	-	๑ โครงการ	ราษฎรมีไฟฟ้า ใช้อย่างทั่วถึงคิด เป็นร้อยละ ๘๕	กองช่าง
๓	โครงการขยายเขตเพิ่มไฟฟ้า ส่องสว่างสาธารณะ หมู่ที่ ๒	เพื่อให้ราษฎรมี ไฟฟ้าใช้อย่าง ทั่วถึง	จำนวน ๓ จุด พร้อมป้าย โครงการ ๑ ป้าย (ตามแบบ อบต.กระสัง)	๑๕,๐๐๐ (งบ อบต.)	๑๕,๐๐๐ (งบ อบต.)	-	-	-	๑ โครงการ	ราษฎรมีไฟฟ้า ใช้อย่างทั่วถึงคิด เป็นร้อยละ ๘๕	กองช่าง

รายละเอียดโครงการพัฒนา  
แผนพัฒนาห้าปี (พ.ศ. ๒๕๖๖- ๒๕๗๐)  
องค์การบริหารส่วนตำบลกระสัง อำเภอสตึก จังหวัดบุรีรัมย์

ยุทธศาสตร์จังหวัดที่ ๑ ด้านเศรษฐกิจ

ยุทธศาสตร์การพัฒนาขององค์กรปกครองส่วนท้องถิ่นในเขตจังหวัดบุรีรัมย์

๒. ยุทธศาสตร์การพัฒนา ด้านสาธารณูปโภค

แนวทางการพัฒนา ก่อสร้าง ปรับปรุงบำรุงรักษา ถนน ท่อระบายน้ำ

๒.๑ แผนงานอุตสาหกรรมและการโยธา

ที่	โครงการ/กิจกรรม	วัตถุประสงค์	เป้าหมาย (ผลผลิตของโครงการ)	งบประมาณและที่มา					ตัวชี้วัด KPI	ผลที่คาดว่าจะ ได้รับ	หน่วยงานที่ รับผิดชอบ
				๒๕๖๖	๒๕๖๗	๒๕๖๘	๒๕๖๙	๒๕๗๐			
๔	ซ่อมคลองส่งน้ำจากปากท่อ คลองใหญ่ ไปสิ้นสุดคลอง หมู่ที่ ๓	เพื่อให้ราษฎรมี น้ำอุปโภคและ ทำการเกษตร อย่างทั่วถึง	ขนาดคลอง..... พร้อมป้าย โครงการ ๑ ป้าย (ตามแบบ อบต.กระสัง)	๕๐,๐๐๐ (งบ อบต.)	๕๐,๐๐๐ (งบ อบต.)	-	-	-	๑ โครงการ	ราษฎรมีน้ำ อุปโภคและทำ การเกษตรได้ อย่างทั่วถึงคิด เป็นร้อยละ ๘๕	กองช่าง
๕	ปรับปรุงระบบประปา หมู่ที่ ๔ จาก..... ถึง.....	เพื่อให้ราษฎรมี น้ำอุปโภคอย่าง ทั่วถึง	จำนวน ๑ จุด พร้อมป้าย โครงการ ๑ ป้าย (ตามแบบ อบต.กระสัง)	๕,๐๐๐ (งบ อบต.)	๕,๐๐๐ (งบ อบต.)	-	-	-	๑ โครงการ	ราษฎรมีน้ำ อุปโภคและทำ การเกษตรได้ อย่างทั่วถึงคิด เป็นร้อยละ ๘๕	กองช่าง









